



# แผนปฏิบัติการ มหาวิทยาลัยราชภัฏราชนครินทร์ ระยะ 5 ปี(พ.ศ.2564–2568)

(ฉบับทบทวน มีนาคม 2565)

สภามหาวิทยาลัยราชภัฏราชนครินทร์ อนุมัติเมื่อวันที่ 9 เมษายน 2565 คราวประชุม ครั้งที่ 4/2565)

## คำนำ

แผนปฏิบัติการ มหาวิทยาลัยราชภัฏราชนครินทร์ ระยะ 5 ปี (พ.ศ.2564-2568) (ทบทวนปี พ.ศ.2565-2568) ฉบับนี้จัดทำขึ้นเพื่อใช้เป็นแผนแม่บทของการบริหารและพัฒนา มหาวิทยาลัย ซึ่งพิจารณาถึงความเชื่อมโยงกับยุทธศาสตร์ชาติ ระยะ 20 ปี (พ.ศ.2560-2579) ซึ่งเป็นแผนแม่บทหลักของการพัฒนาประเทศ แผนแม่บทภายใต้ยุทธศาสตร์ชาติ แผนการศึกษาแห่งชาติ 20 ปี (พ.ศ. 2560-2579) อันประกอบด้วย 6 ยุทธศาสตร์ เช่น ยุทธศาสตร์ที่ 2 การผลิตและพัฒนากำลังคน การวิจัย และนวัตกรรม เพื่อสร้างขีดความสามารถในการแข่งขันของประเทศ และยุทธศาสตร์ที่ 6 การพัฒนาประสิทธิภาพของระบบบริหารจัดการศึกษา แผนอุดมศึกษาระยะยาว 20 ปี (พ.ศ.2561-2580) ยุทธศาสตร์การอุดมศึกษา วิทยาศาสตร์ วิจัย และนวัตกรรม เพื่อการพัฒนา พ.ศ.2563-2570 (4 Platforms) แผนพัฒนาเศรษฐกิจและสังคมแห่งชาติ ฉบับที่สิบสาม (พ.ศ.2566-2570) ซึ่งมีเป้าหมายการพัฒนาให้คนไทยได้รับการศึกษาที่มีคุณภาพสูงตามมาตรฐานสากล และสามารถเรียนรู้ด้วยตนเองอย่างต่อเนื่อง ยุทธศาสตร์มหาวิทยาลัยราชภัฏเพื่อการพัฒนาท้องถิ่นตามพระบรมราโชบาย ระยะ 20 ปี (พ.ศ. 2560-2579) มุ่งเน้น “การผลิตบัณฑิตที่มีคุณภาพเป็นเลิศ โดยกระบวนการจัดการเรียนการสอน เพื่อการพัฒนาชุมชนและท้องถิ่นให้มีความเข้มแข็ง และยั่งยืน” บริบทมหาวิทยาลัยในกระทรวงการอุดมศึกษา วิทยาศาสตร์ วิจัยและนวัตกรรม และแผนงานพัฒนาระเบียงเศรษฐกิจภาคตะวันออก (พ.ศ. 2560-2564) โดยดำเนินการรวบรวมผลสัมฤทธิ์จากการบริหารงานตามแผนปฏิบัติการ ประจำปีงบประมาณ พ.ศ. 2563 ภายใต้การดำเนินงานตามยุทธศาสตร์ การวิเคราะห์ผลการดำเนินงานตามข้อเสนอแนะของคณะกรรมการติดตาม ตรวจสอบ และประเมินผลงานมหาวิทยาลัยราชภัฏราชนครินทร์ ประจำปีงบประมาณ พ.ศ.2563 การประเมินผลการประกันคุณภาพการศึกษาภายใน ปีการศึกษา 2562 เพื่อนำมาวิเคราะห์จุดแข็ง จุดอ่อน โอกาส และภาวะคุกคาม (SWOT analysis) รวมทั้งเชื่อมโยงแนวนโยบาย เป้าหมาย วิสัยทัศน์ เพื่อพัฒนามหาวิทยาลัยราชภัฏราชนครินทร์ สู่คุณภาพเป็นเลิศเป็นที่พึงพาของท้องถิ่น ให้มีความเข้มแข็งและพัฒนาอย่างยั่งยืน ดังความมุ่งหมายของอธิการบดี ซึ่งแผนฉบับนี้ผ่านความเห็นชอบจากมติที่ประชุมสภามหาวิทยาลัยราชภัฏราชนครินทร์ ในคราวประชุมครั้งที่ 4/2565 วันที่ 9 เมษายน 2565

แผนปฏิบัติการ มหาวิทยาลัยราชภัฏราชนครินทร์ ระยะ 5 ปี (พ.ศ.2564-2568) (ทบทวนปี พ.ศ.2565-2568) ประกอบด้วยเนื้อหาสำคัญ คือ บทที่ 1 กรอบแนวคิดการทำแผนปฏิบัติการ ราชการฯ บทที่ 2 สภาวะการณ์และบริบทที่ส่งผลต่อการพัฒนามหาวิทยาลัยฯ บทที่ 3 แผนปฏิบัติการ มหาวิทยาลัยราชภัฏราชนครินทร์ ระยะ 5 ปี (พ.ศ.2564-2568) (ทบทวนปี พ.ศ.2565-2568) บทที่ 4 เป้าประสงค์ ตัวชี้วัด เป้าหมาย กลยุทธ์ โครงการ งบประมาณและผู้รับผิดชอบ และบทที่ 5 การนำแผนปฏิบัติการไปสู่การปฏิบัติ

มหาวิทยาลัยหวังเป็นอย่างยิ่งว่าทุกหน่วยงานจะนำแผนยุทธศาสตร์ฉบับนี้ไปใช้เพื่อเป็นกลไกสำคัญในการผลักดัน และขับเคลื่อนการดำเนินงาน พร้อมทั้งจัดทำโครงการและการจัดทำงบประมาณ ประจำปีที่ตอบสนองต่อทิศทางการพัฒนามหาวิทยาลัยได้อย่างมีประสิทธิภาพ และประสิทธิภาพ นำไปสู่เป้าหมายตามวิสัยทัศน์ร่วมกันอย่างแท้จริง

มหาวิทยาลัยราชภัฏราชนครินทร์  
เมษายน 2565



## สารบัญ (ต่อ)

	หน้า
- แผนพัฒนาเศรษฐกิจและสังคมแห่งชาติ ฉบับที่ 13 (พ.ศ.2566 - 2570).....	23
- แผนการศึกษาแห่งชาติ พ.ศ.2560-2579.....	26
- แผนอุดมศึกษาระยะยาว 20 ปี พ.ศ.2561-2580.....	26
- พระราชกฤษฎีกาว่าด้วยหลักเกณฑ์และวิธีการบริหารราชการบ้านเมืองที่ดี (ฉบับที่ 2) พ.ศ.2562.....	30
- มาตรฐานการอุดมศึกษา พ.ศ. 2561.....	30
- ทิศทางนโยบายการพัฒนากำลังคนของประเทศ พ.ศ.2563-2567.....	31
- แผนการดำเนินงานของคณะกรรมการพัฒนากำลังคนในเขตพัฒนาพิเศษภาคตะวันออก (EEC-HDC) ปีงบประมาณ พ.ศ.2562-2566.....	33
- คำแถลงนโยบายของคณะรัฐมนตรีพลเอก ประยุทธ์ จันทร์โอชา นายกรัฐมนตรี.....	34
- กรอบนโยบาย 4 มิติ กระทรวงการอุดมศึกษา วิทยาศาสตร์ วิจัยและนวัตกรรม.....	35
- ยุทธศาสตร์การอุดมศึกษา วิทยาศาสตร์ วิจัย และนวัตกรรม เพื่อการพัฒนา 2563-2570.....	36
- การจัดอันดับ (Ranking) มหาวิทยาลัย.....	36
2.2 เป้าหมายในการพัฒนามหาวิทยาลัยราชภัฏราชชนครินทร์.....	39
บทที่ 3 แผนปฏิบัติการราชการ มหาวิทยาลัยราชภัฏราชชนครินทร์ ระยะ 5 ปี(พ.ศ.2564-2568).....	41
1. ปรัชญา วิสัยทัศน์ พันธกิจ ค่านิยม เอกลักษณ์ และอัตลักษณ์.....	41
2. ยุทธศาสตร์ เป้าประสงค์ กลยุทธ์.....	43
3. ผังแสดงความเชื่อมโยงระหว่างยุทธศาสตร์ชาติ ยุทธศาสตร์แผนการศึกษาแห่งชาติ ยุทธศาสตร์มหาวิทยาลัยราชภัฏ ยุทธศาสตร์จังหวัด และทิศทางการขับเคลื่อนของอธิการบดี .....	45
4. ผังแสดงความเชื่อมโยงของวิสัยทัศน์ พันธกิจ ยุทธศาสตร์ และเป้าประสงค์.....	46
5. ความเชื่อมโยงระหว่างพันธกิจของสถาบันอุดมศึกษา กับพันธกิจ ยุทธศาสตร์ และเป้าประสงค์ของมหาวิทยาลัยราชภัฏราชชนครินทร์.....	47
6. ยุทธศาสตร์ เป้าประสงค์ กลยุทธ์ และแนวปฏิบัติ.....	50
- ยุทธศาสตร์ที่ 1 การพัฒนาท้องถิ่น.....	50
- ยุทธศาสตร์ที่ 2 การผลิตและพัฒนาครู.....	54
- ยุทธศาสตร์ที่ 3 การยกระดับคุณภาพการศึกษา.....	55
- ยุทธศาสตร์ที่ 4 การพัฒนาระบบการบริหารจัดการ.....	58
7. เป้าประสงค์ ตัวชี้วัด เป้าหมาย กลยุทธ์ โครงการ งบประมาณ และผู้รับผิดชอบดำเนินงานตามแผนปฏิบัติการ.....	61

## สารบัญ (ต่อ)

	หน้า
บทที่ 4    การนำแผนปฏิบัติราชการไปสู่การปฏิบัติ.....	81
ภาคผนวก .....	85
ผลการวิเคราะห์ SWOT matrix.....	87
การกำหนดตำแหน่งยุทธศาสตร์ มหาวิทยาลัยราชภัฏราชนครินทร์.....	91

## สารบัญภาพ

		หน้า
ภาพที่ 1	โครงสร้างมหาวิทยาลัยราชภัฏราชนครินทร์.....	3
ภาพที่ 2	จำนวนนักศึกษาทั้งหมด ปีการศึกษา 2559-2563.....	4
ภาพที่ 3	แผนการรับนักศึกษา ผู้สมัคร และนักศึกษาที่ผ่านการคัดเลือก (นักศึกษาใหม่) ภาคปกติ.....	5
ภาพที่ 4	จำนวนนักศึกษาสำเร็จการศึกษาปีการศึกษา 2559-2563.....	5
ภาพที่ 5	การมีงานทำของบัณฑิต ปีการศึกษา 2559-2562.....	6
ภาพที่ 6	ความพึงพอใจของผู้ใช้บัณฑิต ปีการศึกษา 2559-2562.....	6
ภาพที่ 7	จำนวนหลักสูตร ปีการศึกษา 2559-2563.....	7
ภาพที่ 8	จำนวนหลักสูตร ปีการศึกษา 2563 จำแนกตามระดับการศึกษา.....	7
ภาพที่ 9	การประเมินคุณภาพการศึกษาระดับหลักสูตร ปีการศึกษา 2557-2561.....	8
ภาพที่ 10	ระดับคุณภาพของหลักสูตร ปีการศึกษา 2557-2561.....	8
ภาพที่ 11	งบประมาณแผ่นดิน และงบประมาณเงินรายได้ ปีงบประมาณ พ.ศ.2559-2563.....	9
ภาพที่ 12	การเบิกจ่ายงบประมาณแผ่นดิน และงบประมาณเงินรายได้ ปีงบประมาณ พ.ศ. 2559-2562.....	9
ภาพที่ 13	บุคลากรสายวิชาการ และสายสนับสนุน ประจำปีงบประมาณ พ.ศ.2563.....	10
ภาพที่ 14	บุคลากรสายวิชาการ และสายสนับสนุน ประจำปีงบประมาณ พ.ศ.2563 จำแนกตามประเภทบุคลากร.....	10
ภาพที่ 15	บุคลากรสายวิชาการ ประจำปีงบประมาณ พ.ศ.2563 จำแนกตามตำแหน่งทาง วิชาการ.....	11
ภาพที่ 16	บุคลากรสายวิชาการ ประจำปีงบประมาณ พ.ศ.2563 จำแนกตามคุณวุฒิ.....	11
ภาพที่ 17	ผลการประเมินคุณภาพภายในของมหาวิทยาลัย ปีการศึกษา 2558-2562.....	12
ภาพที่ 18	ผลการประเมินคุณธรรมและความโปร่งใสในการดำเนินงานของมหาวิทยาลัย (ITA) ปีงบประมาณ 2560-2562.....	12
ภาพที่ 19	ขั้นตอนการดำเนินงานการนำยุทธศาสตร์ไปสู่การปฏิบัติ.....	77

## บทที่ 1

### กรอบแนวคิดการทำแผนปฏิบัติการ มหาวิทยาลัยราชภัฏราชชนครินทร์ ระยะ 5 ปี (พ.ศ. 2564-2568) (ทบทวนปี พ.ศ.2565-2568)

#### 1. ประวัติความเป็นมาของมหาวิทยาลัยราชภัฏราชชนครินทร์

มหาวิทยาลัยราชภัฏราชชนครินทร์มีสถานที่ปฏิบัติงานดั้งเดิมตั้งแต่เริ่มก่อตั้งอยู่ในอำเภอเมือง ฉะเชิงเทราใกล้วัดโสธรวรารามวรวิหารสถานที่ประดิษฐานหลวงพ่อพุทธโสธรและกองพันทหารช่างที่ 2 (ค่ายศรีโสธร) มีสถานที่ปฏิบัติงานแยกกันเป็น 3 แห่งคือ

แห่งแรกตั้งอยู่ ณ เลขที่ 422 ถนนมรุพงษ์ ตำบลหน้าเมือง อำเภอเมือง จังหวัดฉะเชิงเทรา 24000 บนเนื้อที่ 43 ไร่เศษเป็นที่ตั้งของสำนักงานอาคารเรียนอาคารปฏิบัติการและอาคารที่ทำการต่าง ๆ

แห่งที่สองตั้งอยู่ ณ เลขที่ 40 ถนนศรีโสธรตัดใหม่ ตำบลหน้าเมือง อำเภอเมือง จังหวัดฉะเชิงเทรา 24000 มีพื้นที่ประมาณ 17 ไร่เป็นพื้นที่ซึ่งได้รับบริจาคและจัดซื้อเพิ่มเติมเพื่อใช้ในการจัดการเรียนการสอนของโปรแกรมวิชาเกษตรศาสตร์ปัจจุบันได้เปลี่ยนมาใช้ในการจัดการเรียนการสอนของโปรแกรมวิชาดนตรีและเป็นบริเวณที่พักอาศัยของข้าราชการพนักงานของมหาวิทยาลัย

แห่งที่สามตั้งอยู่ ณ เลขที่ 6 หมู่ 4 ตำบลหัวไทร อำเภอบางคล้า จังหวัดฉะเชิงเทรา 24110 มีพื้นที่ประมาณ 500 ไร่เป็นที่สาธารณประโยชน์ซึ่งกระทรวงมหาดไทยอนุมัติให้ใช้เป็นที่ตั้งของมหาวิทยาลัยฯเมื่อวันที่ 19 กรกฎาคม พ.ศ. 2539

สถานที่แห่งแรกนี้เดิมเป็นที่ตั้งของโรงเรียนฝึกหัดครูกรรมชายซึ่งต่อมาเมื่อโรงเรียนย้ายไปตั้งใหม่ที่จังหวัดปราจีนบุรีทางราชการจึงได้ขยายสถานที่เดิมให้กว้างขึ้นโดยขอที่ดินจากการทหารและจัดซื้อเพิ่มเติมสร้างหอนอนและเรือนพักครูแล้วย้ายนักเรียนสตรีแผนกฝึกหัดครูซึ่งเรียนรวมอยู่กับนักเรียนสตรีประจำจังหวัดฉะเชิงเทรา “ดัดดรุณี” มาเรียนแทนในปี พ.ศ. 2483 โดยใช้ชื่อโรงเรียนว่า “โรงเรียนฝึกหัดครูประกาศนียบัตรจังหวัด” เปิดสอนหลักสูตรครูประกาศนียบัตรจังหวัด (ครู ว.) จึงถือได้ว่ามหาวิทยาลัยราชภัฏราชชนครินทร์ได้ถือกำเนิดในปี พ.ศ. 2483 จากนั้นก็ได้พัฒนาเปลี่ยนแปลงมาโดยลำดับกล่าวคือ

พ.ศ. 2485 ได้เปิดสอนหลักสูตรครูประชาบาล (ป.ป.) และเปลี่ยนชื่อเป็น “โรงเรียนสตรีฝึกหัดครู ฉะเชิงเทรา” แต่ต่อมาได้ตัดหลักสูตรครูประชาบาลและหลักสูตรครูประกาศนียบัตรจังหวัดออกปีละชั้น จนหมดในปี พ.ศ. 2491 และ พ.ศ. 2495 ตามลำดับ

พ.ศ. 2493 เปิดสอนหลักสูตรครูมูลและในปี พ.ศ. 2494 เปิดสอนหลักสูตรฝึกหัดครูประถม(ป.ป.) ซึ่งเป็นการเปิดสอนนักเรียนฝึกหัดครูป.ป. หญิงเป็นครั้งแรกในส่วนภูมิภาคของไทย

ในระยะนี้เองที่กระทรวงศึกษาธิการได้กำหนดให้จังหวัดฉะเชิงเทราเป็นสถานที่ทดลองปรับปรุงส่งเสริมการศึกษาโดยความร่วมมือขององค์การระหว่างประเทศหลายองค์การได้แก่องค์การอาหารและเกษตรแห่งสหประชาชาติ (FAO) องค์การบริหารความร่วมมือระหว่างประเทศแห่งอนามัยโลก (WHO) องค์การบริหารความร่วมมือระหว่างประเทศแห่งสหรัฐอเมริกา (USOM) มีชาวต่างประเทศเข้ามาดำเนินงานในโครงการนี้จากหลายชาติคืออังกฤษสหรัฐอเมริกาเดนมาร์กนอร์เวย์สวีเดนออสเตรเลีย นิวซีแลนด์แคนาดาอินเดียศรีลังกาและญี่ปุ่นในการนี้ทางโรงเรียนฝึกหัดครูฉะเชิงเทราได้ให้ความร่วมมือกับโครงการระหว่างประเทศโดยจัดสถานที่ไว้ส่วนหนึ่งสำหรับให้โรงเรียนต่างๆใช้เป็นสถานที่ประชุมการ

สาธิตการสอนโดยผู้เชี่ยวชาญจากประเทศไทยและต่างประเทศ พ.ศ.2498 มีการเปลี่ยนแปลงหลักสูตร โดยใช้หลักสูตรประกาศนียบัตรวิชาการศึกษา (ป.กศ.) แทนหลักสูตร ป.ป. โดยรับนักเรียนชายเข้าเรียนด้วย จึงเปลี่ยนชื่อจากโรงเรียนสตรีฝึกหัดครูฉะเชิงเทราเป็น“โรงเรียนฝึกหัดครูฉะเชิงเทรา” สังกัดกรมการฝึกหัดครู

ตลอดเวลาที่ผ่านมาโรงเรียนฝึกหัดครูฉะเชิงเทราได้มีการพัฒนาอย่างต่อเนื่อง ทั้งด้านอาคารสถานที่และด้านการเรียนการสอนโดยได้รับการช่วยเหลือจากองค์การปรับปรุงส่งเสริมการศึกษาและองค์การ ยูนิเซฟ (UNICEF) และได้มีโครงการฝึกหัดครูชนบทขึ้นในระยะนี้ด้วย

ต่อมาเมื่อวันที่ 1 ตุลาคม พ.ศ. 2513 โรงเรียนฝึกหัดครูฉะเชิงเทราได้รับการสถาปนาเป็น “วิทยาลัยครูฉะเชิงเทรา” เปิดสอนถึงระดับประกาศนียบัตรวิชาการศึกษาชั้นสูง (ป.กศ.สูง) ทั้งนักศึกษาภาคปกติและภาคค่ำ (Twilight) ในด้านอาคารสถานที่ได้มีการก่อสร้างอาคารคอนกรีตเสริมเหล็กแทนอาคารเรียนไม้ที่มีอยู่แต่เดิมและมีอาคารอื่นๆเพิ่มขึ้นตามลำดับ

พ.ศ. 2518 ได้มีการประกาศใช้พระราชบัญญัติวิทยาลัยครู พ.ศ. 2518 วิทยาลัยครูฉะเชิงเทราจึงได้รับการยกฐานะตามพระราชบัญญัติให้ผลิตครูได้ถึงระดับปริญญาตรีและให้มีภารกิจอื่น ๆ คือการค้นคว้าวิจัยทำนุบำรุงศาสนาและศิลปวัฒนธรรมการส่งเสริมวิทยฐานะครูและการอบรมครูประจำการ จึงได้มีโครงการอบรมครูประจำการ (อ.ค.ป.) ขึ้นโดยได้เปิดสอนตั้งแต่ปี พ.ศ.2522 จนถึง พ.ศ. 2530

ในปี พ.ศ. 2527 มีการประกาศใช้พระราชบัญญัติวิทยาลัยครู (ฉบับที่ 2) และให้วิทยาลัยครูเปิดสอนสาขาวิชาต่าง ๆ ถึงระดับปริญญาตรีได้วิทยาลัยครูฉะเชิงเทราจึงเปิดสอนระดับปริญญาตรีในสาขาวิชาการศึกษา (ค.บ.) สาขาวิชาวิทยาศาสตร์ (วท.บ.) สาขาวิชาศิลปศาสตร์ (ศศ.บ.) ทั้งนักศึกษาภาคปกติและนักศึกษาตามโครงการจัดการศึกษาสำหรับบุคลากรประจำการ (กศ.บ.ป.) ในวันเสาร์-อาทิตย์

วันที่ 14 กุมภาพันธ์ พ.ศ. 2535 กรมการฝึกหัดครูได้รับพระมหากรุณาธิคุณจากพระบาทสมเด็จพระเจ้าอยู่หัวพระราชทานนามวิทยาลัยครูว่า “สถาบันราชภัฏ” ตราเป็นพระราชบัญญัติสถาบันราชภัฏ เมื่อวันที่ 19 มกราคม พ.ศ. 2538 และประกาศในราชกิจจานุเบกษาฉบับกฤษฎีกาเล่ม 112 ตอนที่ 4 ก วันที่ 24 มกราคม พ.ศ.2538 วิทยาลัยครูฉะเชิงเทราจึงเปลี่ยนชื่อเป็น “สถาบันราชภัฏฉะเชิงเทรา”

ต่อมาในปี พ.ศ. 2539 กรมที่ดินกระทรวงมหาดไทยได้อนุมัติให้ใช้ที่ดินสาธารณประโยชน์ บริเวณหนองกระตือยหมู่ 4 ตำบลหัวไทรอำเภอบางคล้าจังหวัดฉะเชิงเทราเป็นที่ตั้งสถาบันราชภัฏฉะเชิงเทรา ศูนย์บางคล้าตามหนังสือที่มท 0618/11964 ลงวันที่ 18 กรกฎาคม พ.ศ.2539 และในปี พ.ศ.2541 สมเด็จพระเจ้าพี่นางเธอเจ้าฟ้ากัลยาณิวัฒนากรมหลวงนราธิวาสราชนครินทร์ ได้พระทานนามสถาบันราชภัฏว่า “สถาบันราชภัฏราชชนครินทร์” สำนักเลขาธิการนายกรัฐมนตรีได้นำร่างพระราชกฤษฎีกาเปลี่ยนชื่อขึ้นทูลเกล้าฯถวายพระบาทสมเด็จพระเจ้าอยู่หัวทรงลงพระปรมาภิไธยประกาศใช้เป็นกฎหมายตามความในราชกิจจานุเบกษาฉบับกฤษฎีกาเล่ม 115 ตอนที่ 72 ก เมื่อวันที่ 13 ตุลาคม พ.ศ. 2541 สถาบันราชภัฏฉะเชิงเทราจึงเปลี่ยนชื่อเป็น “สถาบันราชภัฏราชชนครินทร์”

พ.ศ.2547 พระบาทสมเด็จพระเจ้าอยู่หัวทรงพระกรุณาโปรดเกล้าฯ พระราชทานพระราชบัญญัติมหาวิทยาลัยราชภัฏ พ.ศ.2547 ประกาศในราชกิจจานุเบกษาเล่มที่ 121 ตอนพิเศษ 23 ก. ลงวันที่ 14 มิถุนายน พ.ศ.2547 ทำให้สถาบันราชภัฏราชชนครินทร์เปลี่ยนเป็น “มหาวิทยาลัยราชภัฏราชชนครินทร์” ตั้งแต่วันที่ 15 มิถุนายน พ.ศ. 2547 เป็นต้นมาใช้อักษรย่อภาษาไทย “มจร” และใช้ชื่อภาษาอังกฤษ RAJABHAT RAJANAGARINDRA UNIVERSITY ตัวย่อ RRU



## 2. การแบ่งส่วนราชการของมหาวิทยาลัยราชภัฏราชชนครินทร์

โดยที่รัฐมนตรีว่าการกระทรวงศึกษาธิการ ออกกฎกระทรวงจัดตั้งส่วนราชการในมหาวิทยาลัยราชภัฏราชชนครินทร์ กระทรวงศึกษาธิการ พ.ศ. 2548 ประกาศในราชกิจจานุเบกษา เล่ม 122 ตอนที่ 20 ก เมื่อวันที่ 8 มีนาคม 2548 รongรับความในมาตรา 6<sup>1</sup> และมาตรา 11<sup>2</sup> แห่งพระราชบัญญัติมหาวิทยาลัยราชภัฏ พ.ศ. 2547 ให้จัดตั้งส่วนราชการในมหาวิทยาลัยราชภัฏราชชนครินทร์ดังนี้

1. สำนักงานอธิการบดี
2. คณะครุศาสตร์
3. คณะเทคโนโลยีอุตสาหกรรม
4. คณะมนุษยศาสตร์และสังคมศาสตร์
5. คณะวิทยาการจัดการ
6. คณะวิทยาศาสตร์และเทคโนโลยี
7. สถาบันวิจัยและพัฒนา
8. สำนักวิทยบริการและเทคโนโลยีสารสนเทศ
9. สำนักส่งเสริมวิชาการและงานทะเบียน
10. ศูนย์ศิลปะ วัฒนธรรม และท้องถิ่น

จากนั้นในปี 2550 ได้มีการตราพระราชบัญญัติการบริหารส่วนงานภายในของสถาบันอุดมศึกษา พ.ศ.2550 ขึ้น โดยสภามหาวิทยาลัยราชภัฏราชชนครินทร์ประกาศจัดตั้งส่วนงานภายใน 3 หน่วยด้วยกัน คือ 1) สถาบันพัฒนาคุณภาพครู 2) บัณฑิตวิทยาลัย และ 3) สถาบันเศรษฐกิจพอเพียง ทั้งนี้สภามหาวิทยาลัยราชภัฏราชชนครินทร์ ในการประชุมครั้งที่ 10/2563 เมื่อวันที่ 20 ธันวาคม 2563 ออกประกาศมหาวิทยาลัยราชภัฏราชชนครินทร์ เรื่อง จัดตั้งสถาบัน ศึกษาศึกษาภาพกำลังคนแห่งอนาคต ประกาศ ณ วันที่ 4 มกราคม พ.ศ. 2564 โดยยกเลิกประกาศ มหาวิทยาลัยราชภัฏราชชนครินทร์ เรื่อง จัดตั้งสถาบันพัฒนาคุณภาพครูเป็นส่วนงานภายใน ฉบับลงวันที่ 16 ตุลาคม 2553 ซึ่งเป็นการดำเนินการตามอำนาจหน้าที่ตามมาตรา 4<sup>3</sup> อีกทั้งให้มีการบริหารส่วนงานภายในตามข้อบังคับของสภาสถาบัน อุดมศึกษาตาม มาตรา 5<sup>4</sup> ดังนั้นโครงสร้างการบริหารมหาวิทยาลัยราชภัฏราชชนครินทร์จึงเป็นไป ตามภาพที่ 1

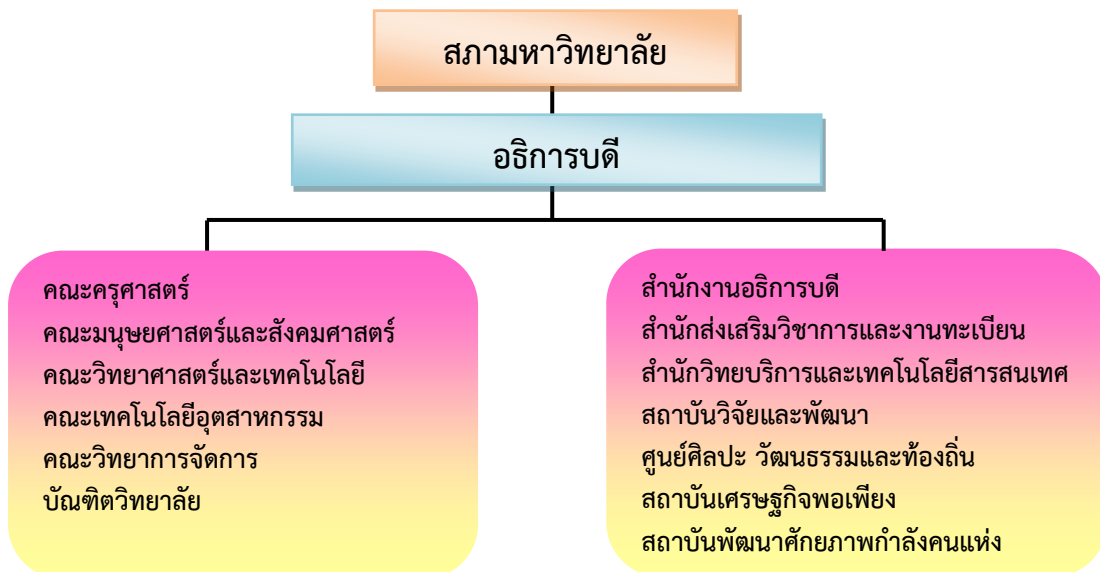

ภาพที่ 1 โครงสร้างมหาวิทยาลัยราชภัฏราชชนครินทร์

### 3. สถานภาพของมหาวิทยาลัยราชภัฏราชนครินทร์

#### 3.1 นักศึกษา

จำนวนนักศึกษาทั้งหมด ปีการศึกษา 2559-2563  
(หน่วย : คน)

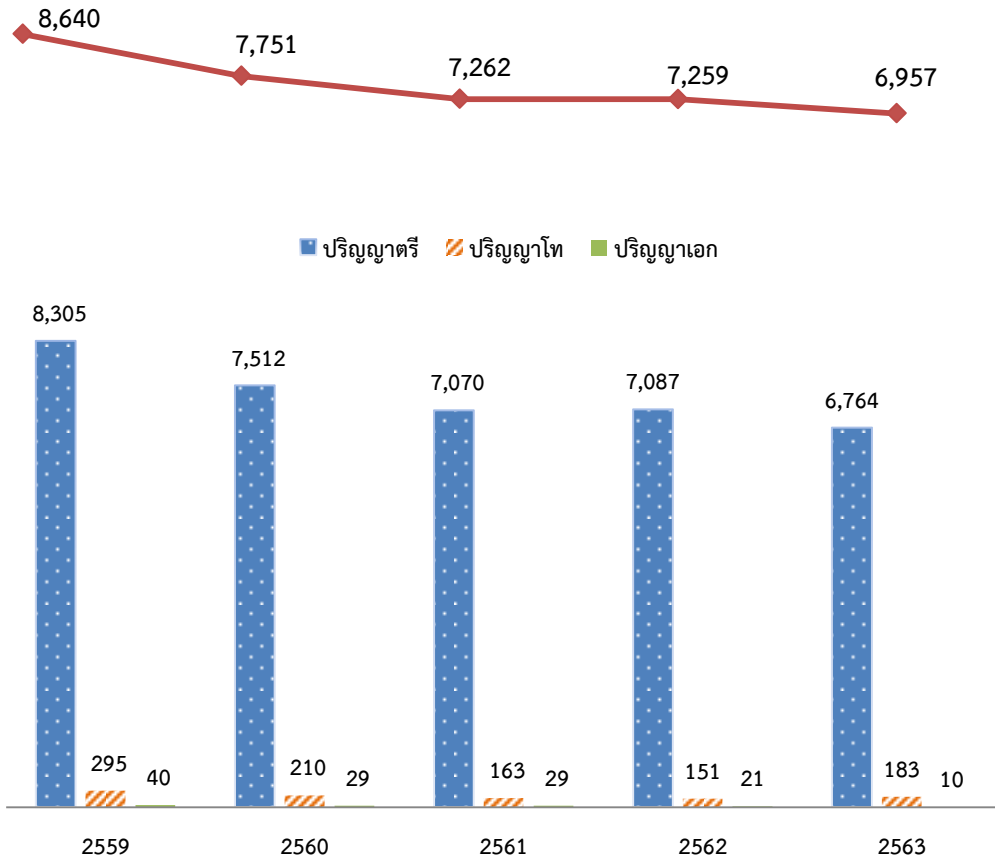

ภาพที่ 2 จำนวนนักศึกษาทั้งหมด ปีการศึกษา 2559-2563

แผนการรับนักศึกษา ผู้สมัคร และนักศึกษาที่ผ่านการคัดเลือก (นักศึกษาใหม่) ภาคปกติ  
ปีการศึกษา 2559-2562

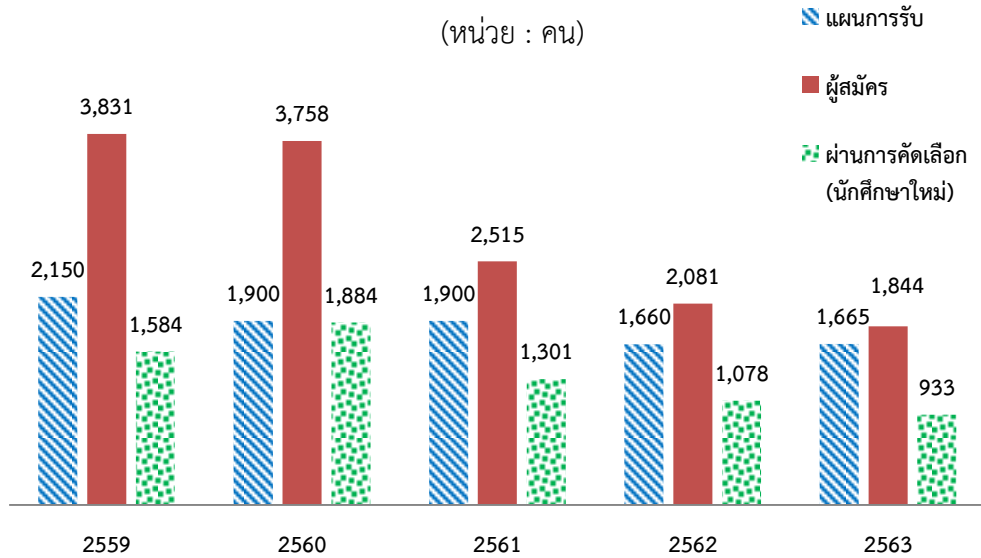

ภาพที่ 3 แผนการรับนักศึกษา ผู้สมัคร และนักศึกษาที่ผ่านการคัดเลือก (นักศึกษาใหม่) ภาคปกติ

3.2 นักศึกษาสำเร็จการศึกษา

จำนวนนักศึกษาสำเร็จการศึกษา ปีการศึกษา 2559-2563

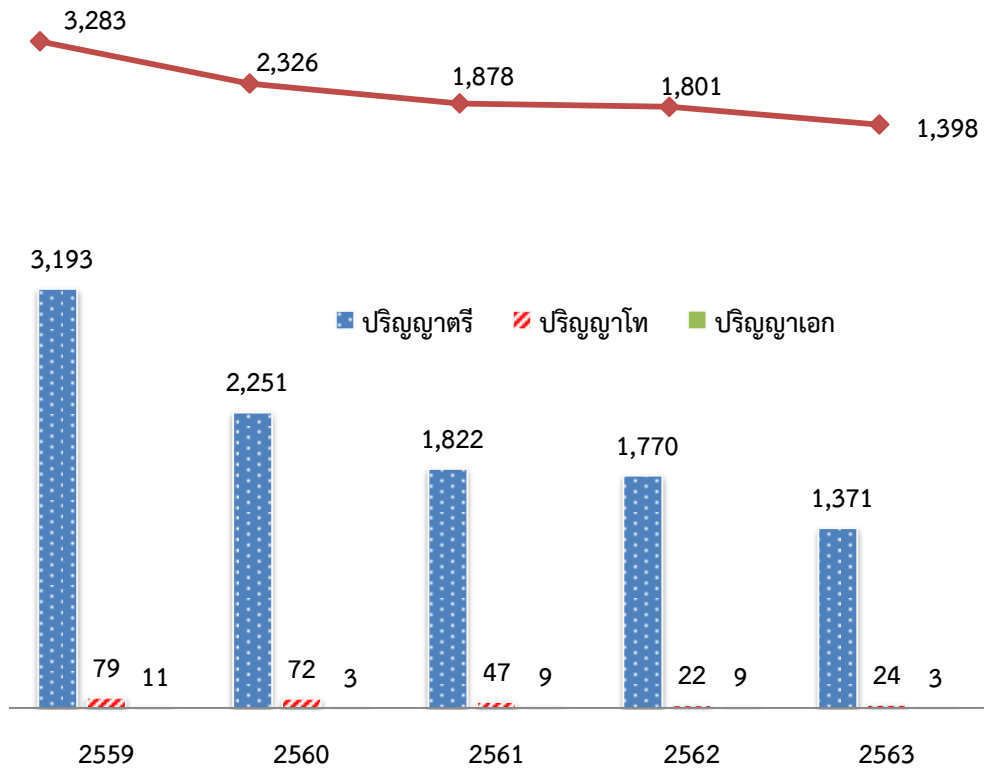

ภาพที่ 4 จำนวนนักศึกษาสำเร็จการศึกษาปีการศึกษา 2559-2563

### 3.3 การมีงานทำของบัณฑิต

การมีงานทำของบัณฑิต ปีการศึกษา 2559-2562  
(หน่วย : ร้อยละ)

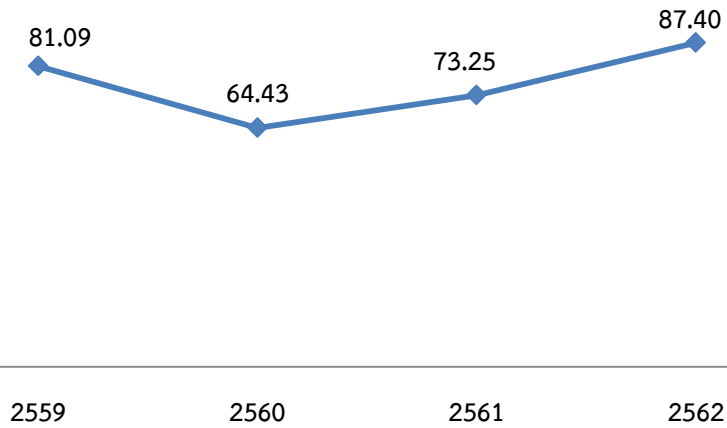

ภาพที่ 5 การมีงานทำของบัณฑิต ปีการศึกษา 2559-2562

### 3.4 ความพึงพอใจของผู้ใช้บัณฑิต

ความพึงพอใจของผู้ใช้บัณฑิต ปีการศึกษา 2559-2562  
(หน่วย : ร้อยละ)

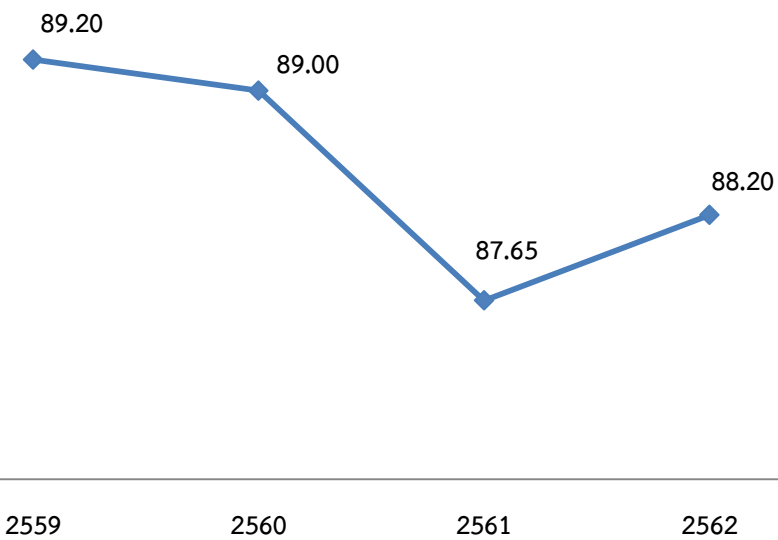

ภาพที่ 6 ความพึงพอใจของผู้ใช้บัณฑิต ปีการศึกษา 2559-2562

### 3.5 หลักสูตร

จำนวนหลักสูตร ปีการศึกษา 2559-2563  
(หน่วย : หลักสูตร)

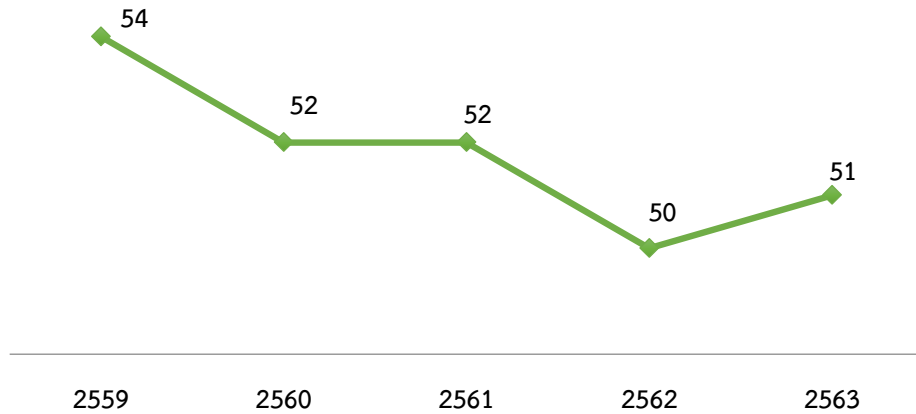

ภาพที่ 7 จำนวนหลักสูตร ปีการศึกษา 2559-2563

ปีการศึกษา 2563 มหาวิทยาลัยราชภัฏราชชนครินทร์มีหลักสูตรทั้งหมด 51 หลักสูตร จำแนกเป็นหลักสูตรระดับปริญญาตรี จำนวน 44 หลักสูตร ระดับบัณฑิตศึกษา จำนวน 7 หลักสูตร แบ่งเป็นหลักสูตรระดับปริญญาเอก จำนวน 1 หลักสูตร ระดับปริญญาโท จำนวน 5 หลักสูตร ระดับประกาศนียบัตรบัณฑิต จำนวน 1 หลักสูตร

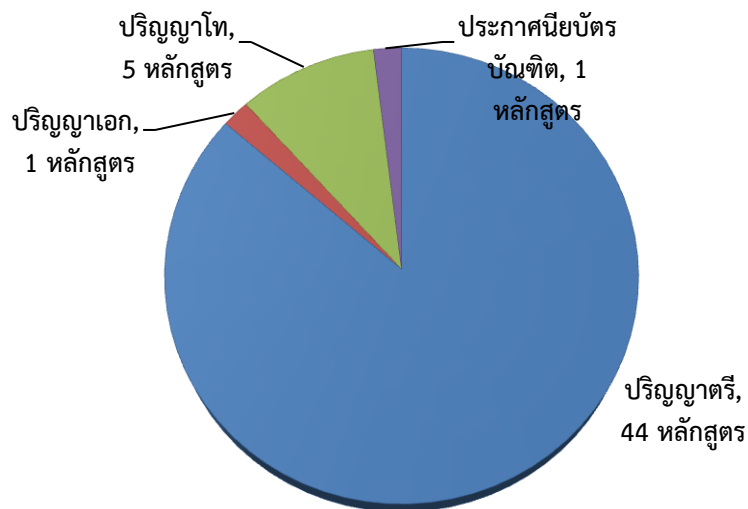

ภาพที่ 8 จำนวนหลักสูตร ปีการศึกษา 2563 จำแนกตามระดับการศึกษา

### 3.6 การประเมินคุณภาพการศึกษาระดับหลักสูตร

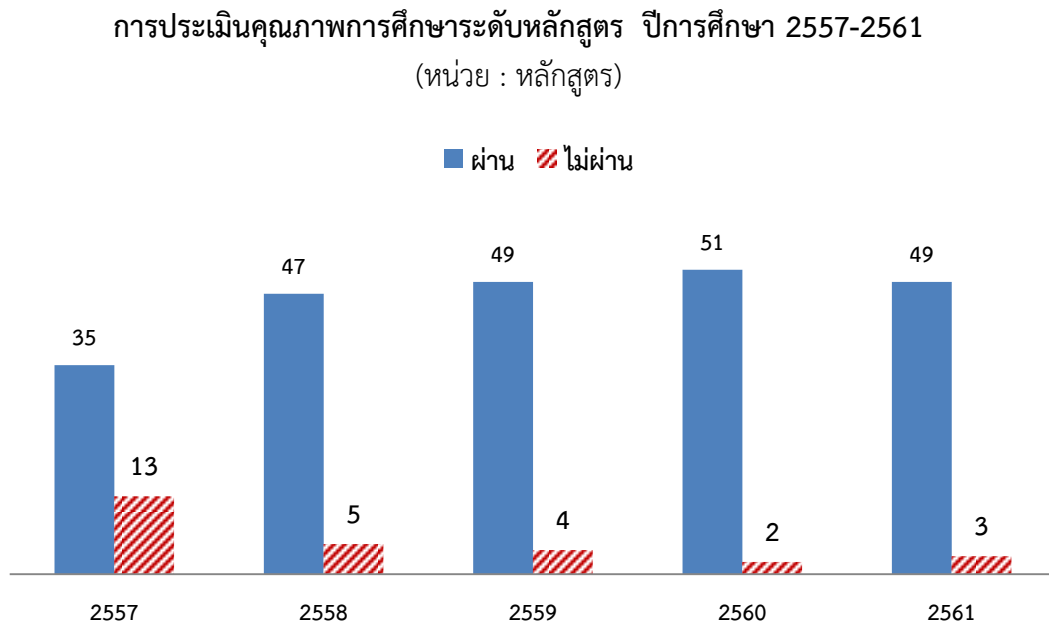

ภาพที่ 9 การประเมินคุณภาพการศึกษาระดับหลักสูตร ปีการศึกษา 2557-2561

### 3.7 ระดับคุณภาพของหลักสูตร

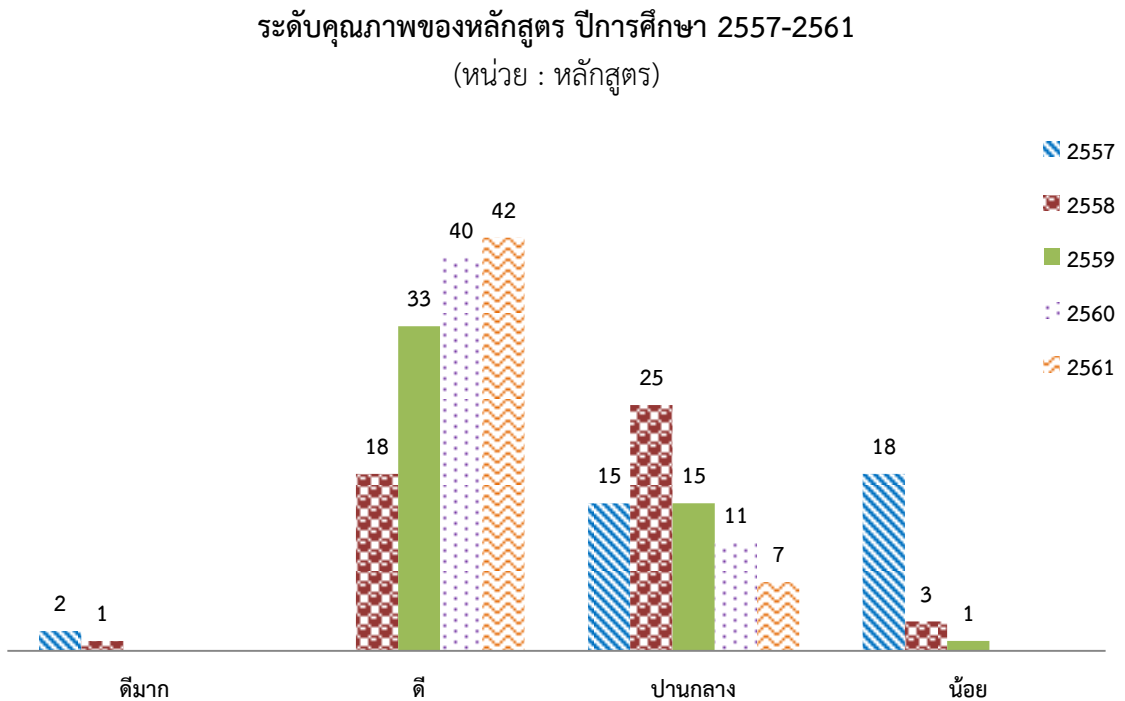

ภาพที่ 10 ระดับคุณภาพของหลักสูตร ปีการศึกษา 2557-2561

## 3.8 งบประมาณ

งบประมาณแผ่นดิน และงบประมาณเงินรายได้ ปีงบประมาณ พ.ศ.2559-2563  
(หน่วย : ล้านบาท)

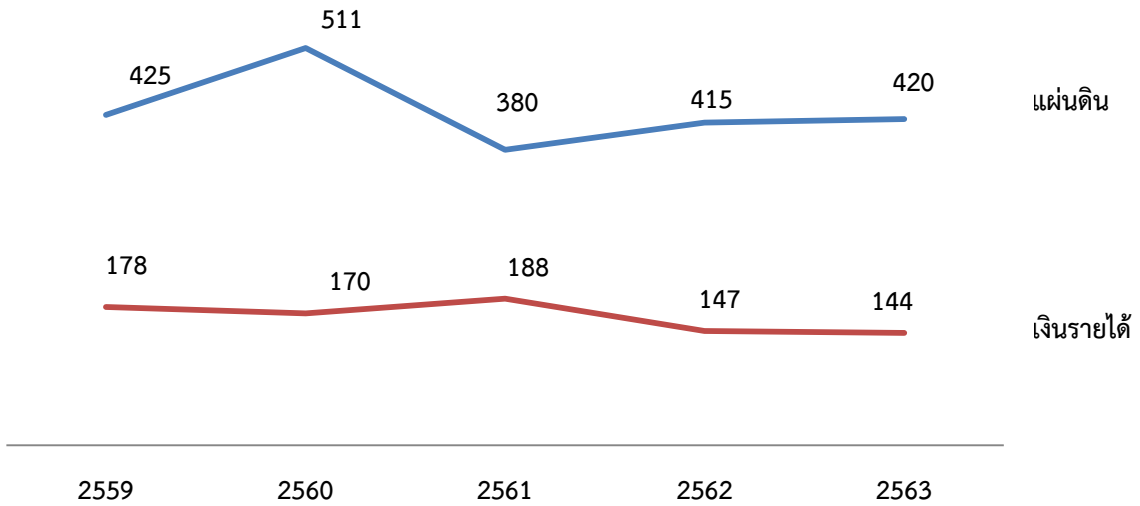

ภาพที่ 11 งบประมาณแผ่นดิน และงบประมาณเงินรายได้ ปีงบประมาณ พ.ศ.2559-2563

การเบิกจ่ายงบประมาณแผ่นดิน และงบประมาณเงินรายได้ ปีงบประมาณ พ.ศ.2559-2562  
(หน่วย : ร้อยละ)

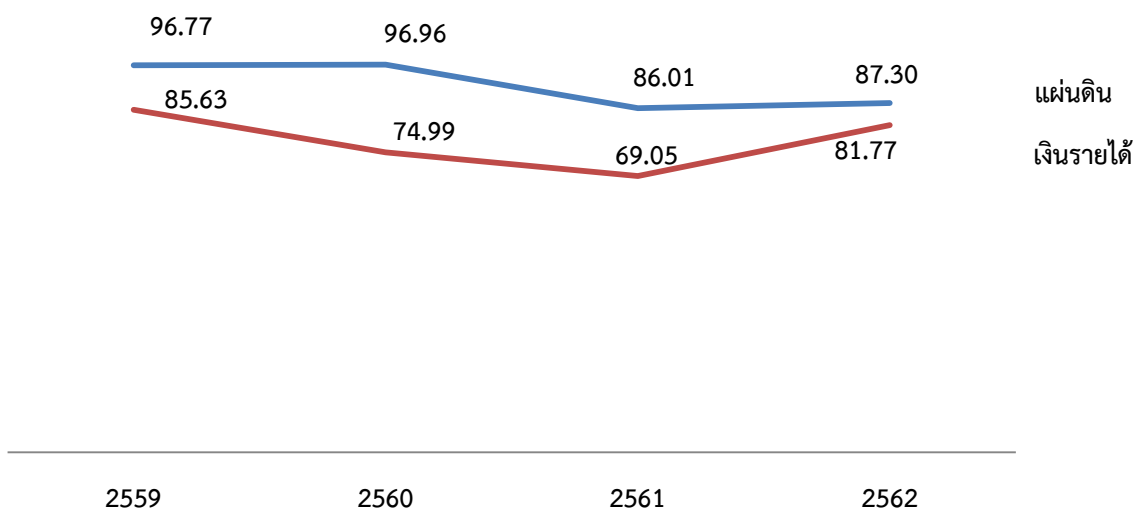

ภาพที่ 12 การเบิกจ่ายงบประมาณแผ่นดิน และงบประมาณเงินรายได้ ปีงบประมาณ พ.ศ.2559-2562

### 3.9 บุคลากร

#### บุคลากรสายวิชาการ และสายสนับสนุน ประจำปีงบประมาณ พ.ศ.2563

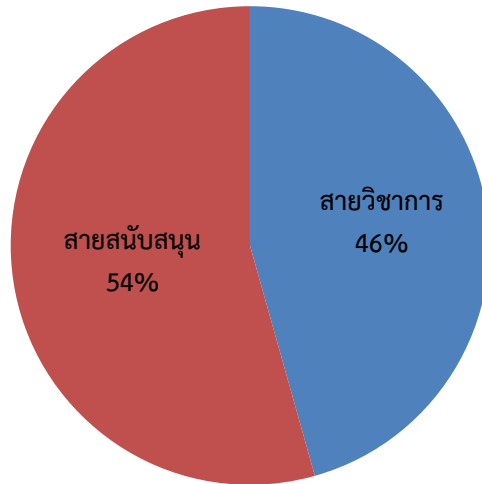

ภาพที่ 13 บุคลากรสายวิชาการ และสายสนับสนุน ประจำปีงบประมาณ พ.ศ.2563

#### บุคลากรสายวิชาการ และสายสนับสนุน ประจำปีงบประมาณ พ.ศ.2563

##### จำแนกตามประเภทบุคลากร

(หน่วย : คน)

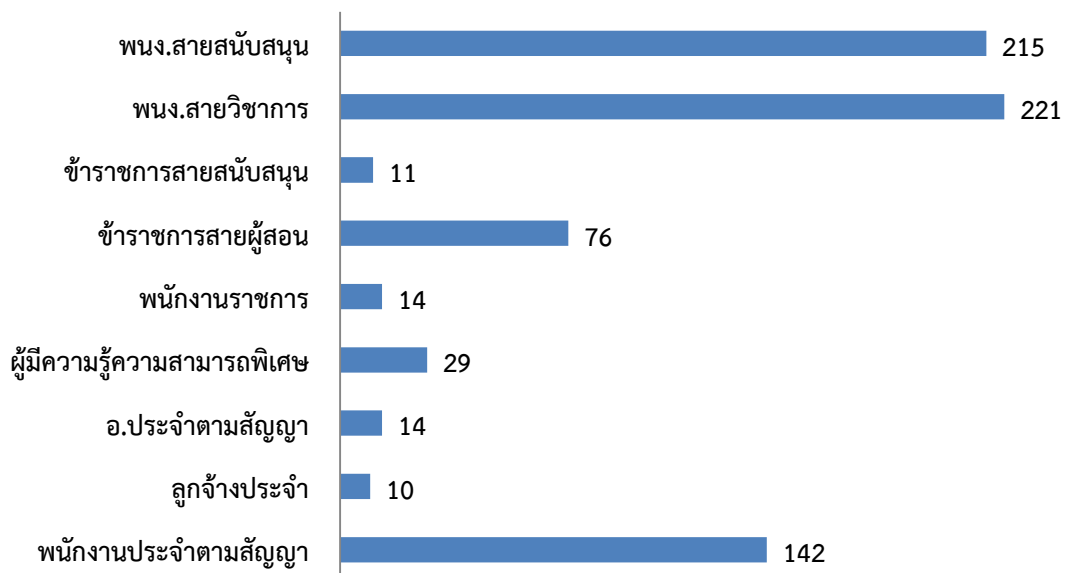

ภาพที่ 14 บุคลากรสายวิชาการ และสายสนับสนุน ประจำปีงบประมาณ พ.ศ.2563

จำแนกตามประเภทบุคลากร



บุคลากรสายวิชาการ ประจำปีงบประมาณ พ.ศ.2563 จำแนกตามตำแหน่งทางวิชาการ

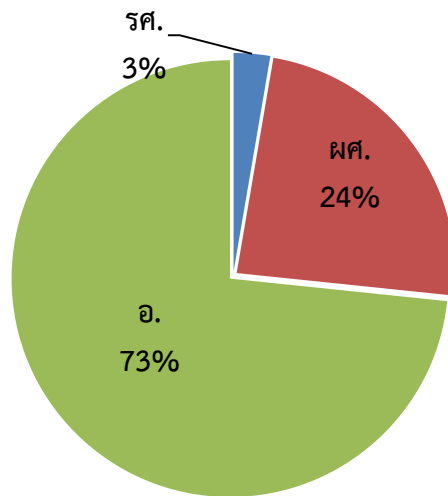

ภาพที่ 15 บุคลากรสายวิชาการ ประจำปีงบประมาณ พ.ศ.2563 จำแนกตามตำแหน่งทางวิชาการ

บุคลากรสายวิชาการ ประจำปีงบประมาณ พ.ศ.2563 จำแนกตามคุณวุฒิ

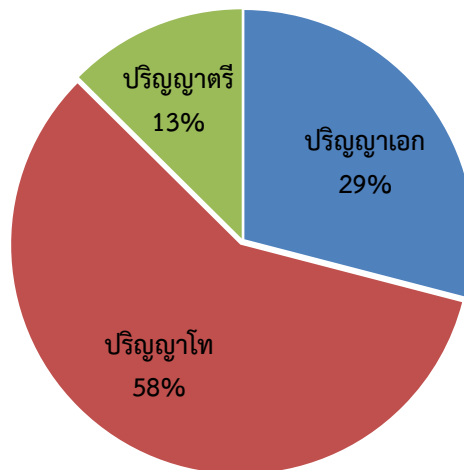

ภาพที่ 16 บุคลากรสายวิชาการ ประจำปีงบประมาณ พ.ศ.2563 จำแนกตามคุณวุฒิ

### 3.10 ผลการประเมินคุณภาพภายในของมหาวิทยาลัย

ผลการประเมินคุณภาพภายในของมหาวิทยาลัย ปีการศึกษา 2558-2562

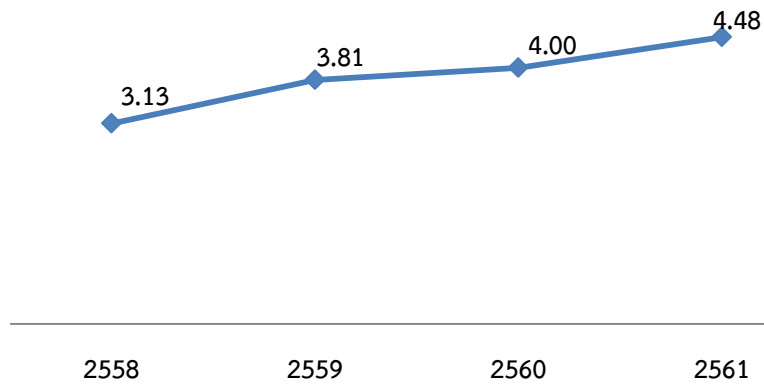

ภาพที่ 17 ผลการประเมินคุณภาพภายในของมหาวิทยาลัย ปีการศึกษา 2558-2562

### 3.11 ผลการประเมินคุณธรรมและความโปร่งใส

ผลการประเมินคุณธรรมและความโปร่งใสในการดำเนินงานของมหาวิทยาลัย (ITA)

ปีงบประมาณ 2560-2562

(หน่วย : ร้อยละ)

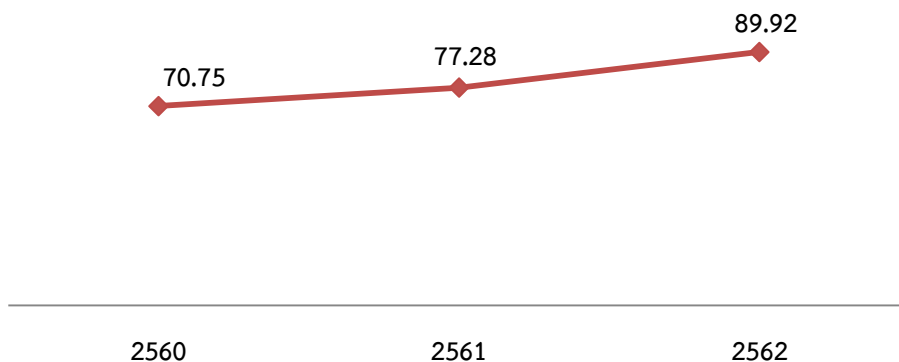

ภาพที่ 18 ผลการประเมินคุณธรรมและความโปร่งใสในการดำเนินงานของมหาวิทยาลัย (ITA) ปีงบประมาณ 2560-2562

#### 4. การวิเคราะห์ปัจจัยภายในและภายนอก

การวิเคราะห์ปัจจัยภายในและภายนอก ใช้หลักการวิเคราะห์บนพื้นฐานของข้อมูลที่ได้จากการประเมินตนเอง และโดยองค์กรต่าง ๆ เช่น จุดเด่น และโอกาสในการพัฒนา รายงานการตรวจประเมินคุณภาพการศึกษา ข้อเสนอแนะเพื่อการพัฒนา มหาวิทยาลัย วิเคราะห์ทิศทาง และสถานการณ์ที่เปลี่ยนแปลง

#### ผลการวิเคราะห์สภาพแวดล้อม และศักยภาพปัจจุบันของมหาวิทยาลัยราชภัฏราชนครินทร์

##### สภาพแวดล้อมภายใน

###### จุดแข็ง

1. มีชื่อเสียงในการผลิต พัฒนาครู และบุคลากรทางการศึกษา
2. มีเครือข่ายความร่วมมือกับชุมชน ท้องถิ่น ส่วนราชการ ทำให้สามารถดำเนินงานตอบโจทย์

และเกิดความเข้มแข็ง

3. มีสถาบันเศรษฐกิจพอเพียงที่น้อมนำพระราชาโชบายสู่การพัฒนาท้องถิ่น
4. บุคลากรมีศักยภาพ มีความเชี่ยวชาญในแต่ละศาสตร์ และมีทักษะการทำงานเชิงพื้นที่
5. มีหน่วยงานที่ส่งเสริมการทำนุบำรุงศิลปะ วัฒนธรรม และท้องถิ่นที่สร้างผลงานเป็นที่ยอมรับ
6. มีอาคารสถานที่ และครุภัณฑ์ที่สามารถก่อให้เกิดรายได้
7. มีที่ตั้งอยู่ในเขตพื้นที่เศรษฐกิจพิเศษภาคตะวันออก นิคมอุตสาหกรรม เกษตรกรรม

ท่องเที่ยว และเป็นจุดเชื่อมต่อของอาเซียน

###### จุดอ่อน

1. อาจารย์มีตำแหน่งทางวิชาการน้อยกว่าเกณฑ์ที่กำหนด
2. ได้รับงบประมาณแผ่นดินไม่เพียงพอและงบประมาณเงินรายได้จากค่าธรรมเนียมนักศึกษา

ลดลง ส่งผลให้การบริหารจัดการของมหาวิทยาลัย และหน่วยงานภายในขาดความคล่องตัว

3. การพัฒนาหลักสูตรใหม่ที่ทันสมัย และตอบสนองความต้องการของท้องถิ่นมีจำนวนน้อย
4. ขาดการประชาสัมพันธ์การรับนักศึกษาแบบมีอาชีพ
5. การบริหารจัดการทรัพยากรที่มีอยู่ไม่คุ้มค่า
6. แผนกลยุทธ์ทางการเงินขาดการขับเคลื่อนสู่การปฏิบัติ

##### สภาพแวดล้อมภายนอก

###### โอกาส

1. มียุทธศาสตร์มหาวิทยาลัยราชภัฏเพื่อการพัฒนาท้องถิ่น ระยะ 20 ปี ที่ตอบสนองพระบรมราชาโชบายในการสนับสนุนการศึกษาของมหาวิทยาลัยราชภัฏ รวมถึงการพัฒนาท้องถิ่น

2. มียุทธศาสตร์ชาติ 20 ปี ที่เป็นโอกาสด้านการท่องเที่ยวเชิงวัฒนธรรมการเกษตรสิ่งแวดล้อม และเพิ่มการผลิตบัณฑิตสายวิทยาศาสตร์และเทคโนโลยีและการผลิตบัณฑิตตรงกับความต้องการของสถานประกอบการ

3. การเปิดประชาคมอาเซียนทำให้มีโอกาสในการจัดการศึกษาแบบ Double Degree Program , GE online, การสะสมหน่วยกิต (Credit Bank), การทำหลักสูตรระยะสั้น และความร่วมมือด้านการวิจัย

4. จังหวัดและส่วนราชการเป็นพลังในการขับเคลื่อนการทำงานของมหาวิทยาลัยในการสนับสนุนงบประมาณและกิจกรรมอย่างต่อเนื่อง

5. มีทุนทางวัฒนธรรมที่เป็นฐานข้อมูลในการพัฒนาท้องถิ่น

6. มีพื้นที่ และแหล่งทรัพยากรที่เอื้อต่อการพัฒนาท้องถิ่นตามเป้าหมายของมหาวิทยาลัยอย่างหลากหลายตามศาสตร์ต่าง ๆ

7. การเข้าสู่สังคมผู้สูงอายุ

#### ภาวะคุกคาม

1. การเปลี่ยนแปลงโครงสร้างประชากรส่งผลให้ประชากรในวัยเรียนลดลง

2. สถาบันอาชีวศึกษา เปิดสอนในระดับปริญญาตรี ส่งผลให้มีผู้เรียนในระดับอุดมศึกษาลดลง

3. นโยบายของรัฐบาลมุ่งเน้นคุณภาพการผลิตบัณฑิตครูคุณภาพสูง (High Quality Premium)

4. รัฐบาลสนับสนุนงบประมาณด้านการผลิตบัณฑิตสายวิทยาศาสตร์ สูงกว่าบัณฑิตด้านสังคมศาสตร์

5. มติคณะรัฐมนตรีเห็นชอบให้สถาบันอุดมศึกษาที่มีชื่อเสียงในต่างประเทศสามารถจัดการศึกษาในเขตเศรษฐกิจพิเศษภาคตะวันออกได้

6. มีการเปิดหลักสูตรใหม่ๆของมหาวิทยาลัยในพื้นที่ ส่งผลให้มีคู่แข่งทางการศึกษาสูง

### 5. นโยบายการบริหารมหาวิทยาลัยราชภัฏราชนครินทร์ของอธิการบดี

(รองศาสตราจารย์ ดร.ดวงพร ภู่มะกา)

การจัดทำแผนยุทธศาสตร์มหาวิทยาลัยราชภัฏราชนครินทร์ระยะ 5 ปี (พ.ศ.2564-2568) อยู่ในช่วงการดำรงตำแหน่งของรองศาสตราจารย์ ดร.ดวงพร ภู่มะกา อธิการบดี ซึ่งมีนโยบายการบริหารเพื่อขับเคลื่อนการดำเนินงานให้บรรลุผลสำเร็จตามเป้าหมายของมหาวิทยาลัยจึงมีนโยบาย (policy) ไว้ดังนี้

#### 1. ด้านการผลิตบัณฑิต

1.1 คณะจำเป็นต้องปรับทิศทาง (reprofile) หลักสูตรและการจัดการเรียนรู้ให้ตอบสนองต่อเป้าหมายและนโยบาย Thailand 4.0 แผนยุทธศาสตร์การพัฒนาประเทศไทย 20 ปี แผนยุทธศาสตร์ 5 จังหวัดในพื้นที่และของจังหวัดฉะเชิงเทรา

1.2 รูปแบบการจัดการเรียนการสอนต้องมีความทันสมัย ยืดหยุ่น ผสมผสานกับ F2F & WIL-based) และยึดหลักคุณภาพผลิตของมหาวิทยาลัย Quality First!

1.3 ปรับแผนการจัดการเรียนการสอนทั้งระบบ ให้นักศึกษาสำเร็จการศึกษาไม่เกิน 3.5 ปี ที่ต้องบูรณาการเข้ากับการวิจัยพัฒนา การให้บริการทางวิชาการและการส่งเสริมทำนุศิลปวัฒนธรรม

1.4 ปรับปรุงพัฒนาและจัดสรรสื่อ อุปกรณ์ ทรัพยากรและสิ่งอำนวยความสะดวกที่ทันสมัย และเอื้อต่อการเรียนรู้และการปฏิบัติงาน

1.5 หลักสูตรและการสอนบูรณาการเข้าการเรียนรู้ การให้บริการทางวิชาการและการส่งเสริมทำนุศิลปวัฒนธรรม ด้วยการอาศัยความร่วมมือและภาคีกับท้องถิ่นและพื้นที่ (networking and partnership)

## 2. ด้านการวิจัย

2.1 ปรับปรุงระบบการบริหารจัดการ การพัฒนา ส่งเสริมและสนับสนุนการวิจัยและการสร้างนวัตกรรม

2.2 รูปแบบการวิจัยพื้นฐาน ประยุกต์และเชิงนโยบาย ที่ต้องเน้นการวิจัยเชิงพื้นที่ (area-based and/or community-based research) การวิจัยเชิงปฏิบัติ (action research) ที่ได้มาตรฐานระดับนานาชาติ ใช้ในการแก้ปัญหาเชิงพื้นที่และเชิงพาณิชย์

2.3 การวิจัยเน้นให้บูรณาการเข้าการจัดการเรียนรู้ การให้บริการทางวิชาการและการส่งเสริมทำนุศิลปวัฒนธรรม ส่งเสริมการสร้างนวัตกรรม มูลค่าเพิ่มและการสร้างสรรค์ (value creation)

2.4 มีระบบและกลไกการสร้างเครือข่ายและพันธมิตรการวิจัย พัฒนาและสร้างนวัตกรรมกับสถานประกอบการและสถานศึกษาทั้งในและต่างประเทศ

2.5 ทุกหน่วยงานระดมทุนการวิจัยจากแหล่งทุนภายนอกเข้ามหาวิทยาลัย คณะและหน่วยงาน

## 3. ด้านบริการทางวิชาการ ศิลปวัฒนธรรมและภูมิปัญญาท้องถิ่น

3.1 ผลงานจากการเรียนการสอนและการวิจัยพัฒนา ให้สู่การพัฒนาท้องถิ่นและพื้นที่

3.2 เร่งรัดการจัดการเพื่อการระดมทุนและการหารายได้จากการเรียนการสอน การวิจัย การให้บริการทางวิชาการและศิลปวัฒนธรรม

3.3 ส่งเสริม พัฒนา ทำนุบำรุงศิลปวัฒนธรรมและภูมิปัญญาท้องถิ่นและพื้นที่ บริการเชิงสร้างสรรค์และการเพิ่มมูลค่า (value-added) รวมทั้งยกระดับศิลปวัฒนธรรมและภูมิปัญญาท้องถิ่นและพื้นที่เข้าสู่การจัดทำหลักสูตร การเรียนการสอนและการวิจัย

## 4. ด้านบริหารจัดการมหาวิทยาลัย

4.1 ปรับปรุง (Reinventing) โครงสร้าง ระบบการบริหารจัดการทรัพยากร (resources) และการให้บริการ (คน เงิน งาน อาคารสถานที่ โครงสร้างพื้นฐาน สิ่งอำนวยความสะดวก) ให้ทันสมัย เอื้อต่อการทำงาน มีความคล่องตัว รวดเร็ว โปร่งใสและเป็นธรรม หรือ Small is a beautiful university!

4.2 บริหารจัดการองค์กร ด้วยระบบการจัดการคุณภาพ (Quality Management System) รูปแบบ SIPPO และเกณฑ์การบริหารจัดการศึกษาเป็นเลิศ (Educational Criteria for Performance Excellence: EdPEx) สกอ. เพื่อให้มหาวิทยาลัย ส่งเสริมรับรองคุณภาพมาตรฐาน ISO:9000s, ISO:14000, EdPx และได้รับรอง ASEAN Standard Certified.

4.3 พัฒนามหาวิทยาลัยและสภาพแวดล้อม เข้าสู่ Green, Clean & e-University

## บทที่ 2

### สถานการณ์และบริบทที่ส่งผลต่อการพัฒนามหาวิทยาลัยราชภัฏราชนครินทร์

แผนปฏิบัติการราชการมหาวิทยาลัยราชภัฏราชนครินทร์ ระยะ 5 ปี (พ.ศ.2564-2568) (ทบทวนปี พ.ศ.2565-2568) ได้มีการพิจารณาถึงบริบทที่เปลี่ยนแปลงไปในสังคมไทย ภูมิภาคอาเซียน สังคมโลก ที่มีผลกระทบต่อการพัฒนาทรัพยากรบุคคล และนโยบายระดับชาติ รวมทั้งการวิเคราะห์สถานการณ์ของ มหาวิทยาลัย เพื่อกำหนดกรอบแนวทางในการพัฒนามหาวิทยาลัยในระยะ 5 ปี ให้สามารถขับเคลื่อนการดำเนินงานให้บรรลุวิสัยทัศน์ ซึ่งการเปลี่ยนแปลงที่สำคัญและส่งผลกระทบต่อพัฒนาการศึกษาของ มหาวิทยาลัยราชภัฏราชนครินทร์ ประกอบด้วย

#### 2.1 สถานการณ์และบริบทภายนอกและภายใน

##### 2.1.1 บริบทภายนอกประเทศ

###### 1. สถานการณ์และแนวโน้มเศรษฐกิจโลก

1.1 การขยายตัวของเศรษฐกิจโลก เศรษฐกิจโลกประสบปัญหาวิกฤตเศรษฐกิจ การเงินที่เริ่มต้นในสหรัฐอเมริกา ส่งผลให้เศรษฐกิจมีการขยายตัวได้ช้า และเผชิญกับวิกฤตเศรษฐกิจ ในยุโรปสำหรับในระยะ 5 ปีข้างหน้า เศรษฐกิจโลกยังมีแนวโน้มขยายตัวช้า และมีความเสี่ยงจากความผันผวนในระบบเศรษฐกิจและการเงินโลกในเกณฑ์สูง

1.2 รูปแบบการค้ามีแนวโน้มเปลี่ยนแปลงไปสู่การค้าเสรีเฉพาะกลุ่มมากขึ้น และมีการรวมกลุ่มทางเศรษฐกิจที่หลากหลายขึ้น โดยเฉพาะการแข่งขันในภาคการบริการและ การท่องเที่ยว ทั่วโลกมีความรุ่งเรืองมากยิ่งขึ้น ภายใต้สภาพแวดล้อมการเดินทางที่เปลี่ยนแปลงไปอย่างรวดเร็ว ทั้งการเคลื่อนย้ายผู้คนได้อย่างเสรีภายใต้กรอบข้อตกลงต่าง ๆ การเดินทางที่สะดวกและมีทางเลือกมากขึ้น

1.3 ตลาดเงินโลกไร้พรมแดน เป็นผลมาจากเทคโนโลยีและนวัตกรรมทางการเงินมีความก้าวหน้าอย่างรวดเร็วทำให้มีการพัฒนาเครื่องมือทางการเงินใหม่ ๆ เช่น Application ทางการเงิน Crowd Funding และ Financial Platform เป็นต้น ประกอบกับการเปิดเสรีภาคการเงินในอาเซียน ทำให้เกิดการแข่งขันที่รุนแรงขึ้นในทุกภูมิภาคของโลก

1.4 การเปิดเสรีมากขึ้นของอาเซียน ภายหลังจากปี 2558 ซึ่งเป็นโอกาสสำคัญหลายประการ อาทิ การเคลื่อนย้ายปัจจัยการผลิต ทุน แรงงานอย่างเสรี การลดข้อจำกัดในด้านอุปสงค์ในประเทศซึ่งทำให้ภาคการผลิตสามารถ ขยายตลาดและพัฒนาตนเองให้มีความเข้มแข็งมากขึ้น รวมทั้งการใช้ความได้เปรียบด้านสถานที่ตั้งและด้านโครงสร้างพื้นฐานและโลจิสติกส์ในการขับเคลื่อนเศรษฐกิจ ให้เป็นศูนย์กลางทางการค้า การลงทุน การเงิน การบริการ และการผลิตภาคอุตสาหกรรมทั้งในภาคสินค้าและบริการ

###### 2. การเปลี่ยนแปลงของประชากร

จำนวนประชากรของโลก พ.ศ. 2559 คือ 7.349 พันล้านคน และมีแนวโน้มเพิ่มขึ้นอย่างต่อเนื่อง องค์การสหประชาชาติได้คาดการณ์จำนวนประชากรโลกในปี พ.ศ. 2593 (ค.ศ. 2050) จะมีประชากรจำนวน 9.7 พันล้านคน ถึงแม้ว่าจำนวนประชากรโลกมีแนวโน้มเพิ่มขึ้นแต่อัตราการเติบโต

ของประชากรโลก (World growth rate) กลับลดลงอย่างต่อเนื่อง เนื่องจากอัตราการเกิดของประชากรโลกลดลงอย่างต่อเนื่องโดยเฉพาะในเขตเมือง ด้านอายุขัยของประชากรโลกมีแนวโน้มสูงขึ้นและมีอัตราการตายต่ำลง เนื่องจากเทคโนโลยีทางการแพทย์ในปัจจุบันมีความเจริญก้าวหน้ามากขึ้น ทำให้ประชากรมีอายุประมาณ 70 ปี และจะเพิ่มเป็นอายุ 77 ปี ในพ.ศ. 2593 ส่งผลให้โครงสร้างประชากรโลกเปลี่ยนแปลงเข้าสู่สังคมผู้สูงอายุ

ผลจากโครงสร้างประชากรเป็นสังคมผู้สูงอายุประกอบกับอัตราการเกิดที่น้อยลงอย่างต่อเนื่องนี้ทำให้ประเทศต่าง ๆ ไม่สามารถผลิตแรงงานเพื่อมาทดแทนแรงงานที่สูญเสียไปเนื่องจากการเกษียณอายุอย่างเพียงพอ จากข้อมูลข้างต้นส่งผลให้ประเทศต่าง ๆ จำเป็นต้องพัฒนาเทคโนโลยีและนวัตกรรม ที่ช่วยให้ผู้สูงอายุดำรงชีวิตอยู่ได้สะดวกสบายขึ้น และพัฒนานวัตกรรมที่ทั้งช่วยอำนวยความสะดวกให้แรงงานในด้านการทำงาน และสามารถทำงานทดแทนแรงงานคน เพื่อแก้ปัญหาแรงงานขาดแคลน นอกจากนี้ประเทศต่าง ๆ ต้องวางแผนในการบริการด้านสุขภาพแก่ประชากรสูงอายุ ซึ่งจะมีค่าใช้จ่ายด้านบริการสุขภาพสูงขึ้น

### 3. การวิจัยและพัฒนาด้านวิทยาศาสตร์และเทคโนโลยีอย่างก้าวกระโดด

ในอนาคตองค์ความรู้ด้านวิทยาศาสตร์และเทคโนโลยีที่สั่งสมมาอย่างต่อเนื่อง ประกอบกับความก้าวหน้าทางวิทยาศาสตร์พื้นฐานแขนงใหม่ เช่น วิทยาการรับรู้ (Cognitive Science) ซึ่งเป็นการทำงานระหว่างสมองและจิตใจ ความสัมพันธ์ระหว่างความคิด อารมณ์ และการกระทำมีความสำคัญต่อการสร้างเทคโนโลยีและนวัตกรรมใหม่ที่จะส่งผลให้เกิดการ พลิกโฉมการพัฒนาเศรษฐกิจ สังคม และการดำรงชีวิตของมนุษย์แบบก้าวกระโดด (Disruptive Technology) โดยมีแนวโน้มว่าเทคโนโลยีพื้นฐานใน 4 ด้าน ได้แก่ เทคโนโลยีชีวภาพ นาโนเทคโนโลยี เทคโนโลยีวัสดุศาสตร์ พลังงาน และสิ่งแวดล้อมและเทคโนโลยีสารสนเทศ การสื่อสาร และดิจิทัล

ประเทศไทยจำเป็นต้องเร่งสร้างสมรรถนะทางเทคโนโลยีขั้นสูงใน 5 กลุ่ม ได้แก่ กลุ่มอาหารเกษตร และเทคโนโลยีชีวภาพ กลุ่มสาธารณสุข สุขภาพ และเทคโนโลยีทางการแพทย์ กลุ่มเครื่องมืออุปกรณ์อัจฉริยะ หุ่นยนต์ และระบบเครื่องกลที่ใช้ระบบอิเล็กทรอนิกส์ควบคุม กลุ่มดิจิทัล เทคโนโลยีอินเทอร์เน็ตที่เชื่อมต่อและบังคับอุปกรณ์ต่างๆ ปัญญาประดิษฐ์และ เทคโนโลยีสมองกลฝังตัว กลุ่มอุตสาหกรรมสร้างสรรค์ วัฒนธรรม และบริการที่มีมูลค่าสูง โดยกลุ่ม เทคโนโลยีที่ไทยมีศักยภาพพัฒนาได้เอง ได้แก่ การเกษตร การแพทย์ และสิ่งแวดล้อม อุตสาหกรรมสร้างสรรค์และวัฒนธรรม จะต้องพัฒนาต่อยอดให้เกิดมูลค่าเพิ่มและเป็นฐานเศรษฐกิจใหม่ในระยะต่อไป สำหรับกลุ่มเทคโนโลยีอื่น ๆ ที่ประเทศไทยยังขาดศักยภาพในการพัฒนา อาจใช้รูปแบบการพัฒนาในลักษณะวิศวกรรมย้อนกลับ (Reverse Engineering) เพื่อให้สามารถเร่งพัฒนาเทคโนโลยี ให้ทันการเปลี่ยนแปลงของโลก รวมทั้งต้องเตรียมพัฒนาคนทั้งในระยะสั้นและในระยะยาว โดยในระยะสั้นต้องดึงคุณนักวิจัยจากต่างประเทศ และในระยะยาวพัฒนาคนและบุคลากรวิจัยโดยเฉพาะวิทยาศาสตร์พื้นฐานในลักษณะสหสาขาเพื่อสั่งสมองค์ความรู้ด้านวิทยาศาสตร์เทคโนโลยีสำหรับการ พัฒนาเศรษฐกิจ และยกระดับคุณภาพชีวิตของประชาชนในระยะยาว

#### 4. การเปลี่ยนแปลงด้านเทคโนโลยี

จากข้อมูลการศึกษาขององค์กรข้อมูลสากล (DC: International Data Cooperation) แสดงตัวเลขคาดการณ์เกี่ยวกับการเติบโตที่มีอย่างต่อเนื่องไปจนถึงปี 2020 ของธุรกิจ Big Data และ Business Analytics ในกลุ่มธุรกิจการเงินการธนาคาร และการลงทุนการผลิต นั้นจะเป็นสองอุตสาหกรรมหลักที่ผลักดันให้ตลาดดังกล่าวเติบโต

การปฏิวัติดิจิทัล (Digital Revolution) ทำให้เกิดยุคอินเทอร์เน็ตในทุกสิ่งทุกอย่าง (internet of things) และส่งผลให้รูปแบบการดำเนินชีวิต การทำงานและความสัมพันธ์ของคนในสังคมเปลี่ยนแปลงไปตลอดจนปัญหาทางสังคมมีความซับซ้อนยิ่งขึ้น เทคโนโลยี Cloud คิด 1 ใน 10 เทคโนโลยีที่มีความนิยมสูงติดต่อกันตั้งแต่ 2009 และยังคงมีความนิยมต่อเนื่อง ค่าใช้จ่ายของบริการ Cloud ทั่วโลกจะเติบโตขึ้นในอัตราเฉลี่ยที่สูงกว่าค่าใช้จ่ายใน Traditional IT ถึง 6 เท่า เนื่องจากเป็นรูปแบบการให้บริการที่เหมาะสมสำหรับบริษัทขนาดเล็กที่ไม่มีความสามารถในการพัฒนาซอฟต์แวร์ของตนเองขึ้นใช้งานและมีความเสี่ยงน้อย

#### 5. การเปลี่ยนแปลงสภาพภูมิอากาศ

การเปลี่ยนแปลงสภาพภูมิอากาศและภัยธรรมชาติมีความผันผวนและรุนแรงมากขึ้น ส่งผลกระทบและกดดันให้ต้องเปลี่ยนแปลงรูปแบบการผลิตและพฤติกรรมผู้บริโภค ความตระหนักในระดับนานาชาติ ผลักดันให้ประเทศต่าง ๆ ต้องดำเนินการตามข้อตกลงระหว่างประเทศเกี่ยวกับการเปลี่ยนแปลงสภาพภูมิอากาศ ประเทศไทยจึงต้องเร่งเตรียมความพร้อมในการ ลดการปล่อยก๊าซเรือนกระจก และกำหนดกฎระเบียบในเรื่องการจัดการของเสียภาคอุตสาหกรรม ให้มีความชัดเจนและบังคับใช้ให้เกิดผลในด้านการบริโภคก็มีความตื่นตัวและตระหนักถึงความจำเป็นที่จะต้องปรับเปลี่ยนพฤติกรรมไปสู่การบริโภคสินค้าเป็นมิตรต่อสิ่งแวดล้อมมากขึ้นและมีแนวโน้มที่จะมีการเปลี่ยนแปลงอย่างเป็นวงกว้างในอนาคต

#### 6. เป้าหมายการพัฒนาที่ยั่งยืน (Sustainable Development Goals-SDGs)

ในการประชุมสมัชชาใหญ่แห่ง องค์การสหประชาชาติ เมื่อวันที่ 27 กันยายน 2558 ที่ประชุมมีมติรับรองเป้าหมายการพัฒนา ของโลกชุดใหม่เพื่อดำเนินการต่อเนื่องจาก MDGs 2015 โดยใช้ชื่อเป้าหมายการพัฒนาที่ยั่งยืนของโลก(Sustainable Development Goals : SDGs : 2030) โดยได้มีการกำหนดเป้าหมายการพัฒนาไว้ 17 เป้าหมาย โดยเป้าหมายที่ 4 เป็นเป้าหมายที่เกี่ยวข้องกับการศึกษา ได้กำหนดเป้าหมายไว้ว่า “สร้างหลักประกันว่าทุกคนได้รับการศึกษาที่มีคุณภาพอย่างเสมอภาคและเท่าเทียมและสนับสนุนโอกาสในการเรียนรู้ตลอดชีวิต” ในส่วนของสาระสำคัญมีการเปลี่ยนแปลงจากเดิมที่เน้นการสร้างโอกาสทางการศึกษาในสถานศึกษาไปสู่แนวคิดที่ให้ความสำคัญกับการเข้าถึงเด็กที่ด้อยโอกาสทุกกลุ่ม ปัญหาความเท่าเทียมของหญิงและชายในการเข้าถึงการศึกษา และต้องเป็นการศึกษาที่มีคุณภาพ โดยเชื่อมโยงกับความต้องการของตลาดงานจึงต้องแสวงหาความร่วมมือกับภาคเอกชนเพื่อรวบรวมข้อมูลเกี่ยวกับทักษะการทำงานที่ภาคเอกชนต้องการ รวมถึงกลุ่มผู้ใหญ่ที่มีปัญหาการอ่านออกเขียนได้และการขาดทักษะใหม่ ๆ ที่ตลาดต้องการให้กลับเข้ามาศึกษาต่อเพื่อเสริมสร้างทักษะและสมรรถนะในการประกอบอาชีพอย่างต่อเนื่อง



เป้าประสงค์ที่สำคัญของ SDGs 2030 คือ การสร้างหลักประกันทางการศึกษาที่มีคุณภาพเสมอภาคและเท่าเทียมสำหรับเด็กทุกคนในทุกระดับตั้งแต่ปฐมวัยถึงอุดมศึกษา เพิ่มจำนวนครูที่มีคุณภาพ เพิ่มจำนวนเยาวชนและผู้ใหญ่ที่มีทักษะที่จำเป็นสำหรับการทำงานและการเป็นผู้ประกอบการ รวมทั้งขจัดความเหลื่อมล้ำทางการศึกษา โดยคำนึงถึงสิทธิมนุษยชน ความเสมอภาคระหว่างเพศ การส่งเสริมวัฒนธรรมแห่งความสงบสุข และการเป็นพลเมืองของโลก

### เป้าหมายการพัฒนาที่ยั่งยืน (Sustainable Development Goals-SDGs) ทั้ง 17

ข้อ คือ

- เป้าหมายที่ 1 : ยุติความยากจนทุกรูปแบบในทุกที่
- เป้าหมายที่ 2 : ยุติความหิวโหย บรรลุความมั่นคงทางอาหารและยกระดับโภชนาการ และส่งเสริมเกษตรกรรมที่ยั่งยืน
- เป้าหมายที่ 3 : สร้างหลักประกันว่าคนมีชีวิตที่มีสุขภาพดีและส่งเสริมสวัสดิภาพสำหรับทุกคนในทุกวัย
- เป้าหมายที่ 4 : สร้างหลักประกันว่าทุกคนมีการศึกษาที่มีคุณภาพอย่างครอบคลุมและเท่าเทียม และสนับสนุนโอกาสในการเรียนรู้ตลอดชีวิต
- เป้าหมายที่ 5 : บรรลุความเสมอภาคระหว่างเพศและให้อำนาจของผู้หญิงและเด็กหญิงทุกคน
- เป้าหมายที่ 6 : สร้างหลักประกันว่าจะมีการจัดให้มีน้ำและสุขอนามัยสำหรับทุกคน และมีการบริหารจัดการที่ยั่งยืน
- เป้าหมายที่ 7 : สร้างหลักประกันว่าทุกคนเข้าถึงพลังงานสมัยใหม่ในราคาที่สามารถซื้อหาได้ เชื่อถือได้ และยั่งยืน
- เป้าหมายที่ 8 : ส่งเสริมการเติบโตทางเศรษฐกิจที่ต่อเนื่อง ครอบคลุม และยั่งยืน การจ้างงานเต็มที่และมีผลิตภาพ และการมีงานที่สมควรสำหรับทุกคน
- เป้าหมายที่ 9 : สร้างโครงสร้างพื้นฐานที่เพิ่มความทนทาน ส่งเสริมการพัฒนาอุตสาหกรรมที่ครอบคลุมและยั่งยืน และส่งเสริมนวัตกรรม
- เป้าหมายที่ 10 : ลดความไม่เสมอภาคภายในและระหว่างประเทศ
- เป้าหมายที่ 11 : ทำให้เมืองและการตั้งถิ่นฐานของมนุษย์มีความครอบคลุม ปลอดภัย มีภูมิคุ้มกัน และยั่งยืน
- เป้าหมายที่ 12 : สร้างหลักประกันให้มีรูปแบบการบริโภคและผลิตที่ยั่งยืน
- เป้าหมายที่ 13 : ปฏิบัติการอย่างเร่งด่วนเพื่อต่อสู้กับการเปลี่ยนแปลงสภาพภูมิอากาศ และผลกระทบที่เกิดขึ้น
- เป้าหมายที่ 14 : อนุรักษ์และใช้ประโยชน์จากมหาสมุทร ทะเลและทรัพยากรทางทะเลอย่างยั่งยืนเพื่อการพัฒนาที่ยั่งยืน
- เป้าหมายที่ 15 : ปกป้อง ปันฟู และสนับสนุนการใช้ระบบนิเวศบนบกอย่างยั่งยืน จัดการป่าไม้อย่างยั่งยืน ต่อสู้การกลายสภาพเป็นทะเลทราย หยุดการเสื่อมโทรมของที่ดินและฟื้นสภาพกลับมาใหม่ และหยุดการสูญเสียดiversity ความหลากหลายทางชีวภาพ

**เป้าหมายที่ 16** : ส่งเสริมสังคมที่สงบสุขและครอบคลุมเพื่อการพัฒนาที่ยั่งยืน ให้ทุกคนเข้าถึงความยุติธรรม และสร้างสถาบันที่มีประสิทธิผล รับผิดชอบ และครอบคลุม ในทุกระดับ

**เป้าหมายที่ 17** : เสริมความเข้มแข็งให้แก่กลไกการดำเนินงานและฟื้นฟูสภาพหุ้นส่วนความร่วมมือระดับโลกสำหรับการพัฒนาที่ยั่งยืน

### 2.1.2 บริบทภายในประเทศ

#### 1. ยุทธศาสตร์ชาติ 20 ปี พ.ศ. 2561- 2580

รัฐธรรมนูญแห่งราชอาณาจักรไทย พ.ศ. 2560 กำหนดให้รัฐบาลต้องจัดทำยุทธศาสตร์ชาติ เพื่อใช้เป็นทิศทางการบริหารประเทศในช่วงระยะเวลา 20 ปี รวมทั้งออกเป็นพระราชบัญญัติการจัดทำยุทธศาสตร์ชาติ พ.ศ. 2560 โดยกำหนดให้มียุทธศาสตร์ชาติเป็นเป้าหมายในการพัฒนาประเทศอย่างยั่งยืนตามหลักธรรมาภิบาล เพื่อใช้เป็นกรอบในการจัดทำแผนต่าง ๆ ให้สอดคล้องและบูรณาการกัน อันจะก่อให้เกิดเป็นพลัง ผลักดันร่วมกันไปสู่เป้าหมายตามระยะเวลาที่กำหนดไว้ในยุทธศาสตร์ชาติ ซึ่งจะต้องไม่น้อยกว่า 20 ปี ส่งผลให้ทุกแผนรวมทั้งแผนอุดมศึกษาระยะยาวจะต้องเชื่อมโยงกับยุทธศาสตร์ชาติ

บทบาทของอุดมศึกษาที่ตอบวิสัยทัศน์ชาติ ในการเพิ่มขีดความสามารถในการแข่งขันด้วยการจัดการเรียนการสอนบนความรับผิดชอบต่อและมีคุณภาพทางการศึกษา การสร้างงานวิจัยและนวัตกรรมที่ตอบโจทย์การพัฒนาประเทศสามารถนำไปสร้างมูลค่าเพิ่ม รวมทั้งการสร้างองค์ความรู้ที่ตรงกับความต้องการของภาคสังคม ชุมชน ท้องถิ่น และภาคการผลิตจริง เพื่อให้บทบาทของอุดมศึกษามีส่วนในการนำประเทศหลุดพ้นจากกับดักประเทศรายได้ปานกลางไปสู่กลุ่มประเทศรายได้สูง สามารถ ลดความเหลื่อมล้ำทางสังคม และเศรษฐกิจของคนไทยในฐานะอุดมศึกษาเป็นกลไกหนึ่งที่สำคัญของการ ขับเคลื่อนการพัฒนาประเทศ

ยุทธศาสตร์ชาติ ระยะ 20 ปี (พ.ศ. 2561 – 2580) มีการกำหนดวิสัยทัศน์และเป้าหมายที่ต้องบรรลุร่วมกัน คือ “ประเทศมีความมั่นคง มั่งคั่ง ยั่งยืน เป็นประเทศที่พัฒนาแล้ว ด้วยการพัฒนาตามปรัชญาของเศรษฐกิจพอเพียง” โดยมีหลักการที่สำคัญคือ เชิดชูสถาบัน ประยุกต์ใช้หลักปรัชญาของเศรษฐกิจพอเพียงให้เป็นฐานในการพัฒนาประเทศ และค่านิยมความเป็นไทยเพื่อสร้างความปรองดอง โดยมีการกำหนดยุทธศาสตร์หลัก 6 ข้อ คือ

1. ยุทธศาสตร์ด้านความมั่นคง : ประเทศชาติมั่นคง ประชาชนมีความสุข เน้นการบริหารจัดการภาวะแวดล้อมของประเทศให้มีความมั่นคง ปลอดภัย เอกရာช อธิปไตย และมีความสงบเรียบร้อยในทุกระดับ ตั้งแต่ระดับชาติ สังคม ชุมชน

2. ยุทธศาสตร์ด้านการสร้างขีดความสามารถในการแข่งขัน : พัฒนาภาคการผลิตและบริการ พัฒนาผู้ประกอบการ และพัฒนาโครงสร้าง พื้นฐานทางเศรษฐกิจ

3. ยุทธศาสตร์ด้านการพัฒนาและส่งเสริมศักยภาพมนุษย์ : ปฏิรูปการเรียนรู้ พัฒนาคนตลอดช่วงชีวิต คนไทยที่มีคุณธรรม มีวินัย เคารพกฎหมาย มีทักษะในศตวรรษที่ 21 สร้างสุขภาวะที่ดีและความอยู่ดีมีสุข

4. ยุทธศาสตร์การสร้างโอกาสและความเสมอภาคทางสังคม : สร้างความมั่นคงในชีวิต และ ทรัพย์สิน สร้างโอกาสเข้าถึงบริการทางสังคม และความสมานฉันท์

5. ยุทธศาสตร์ด้านการสร้างการเติบโตบนคุณภาพชีวิตที่เป็นมิตรต่อสิ่งแวดล้อม : อนุรักษ์ ป่าไม้ พืชมูล ทรัพยากรธรรมชาติ วางระบบการจัดการน้ำอย่างบูรณาการ พัฒนาพลังงานที่เป็นมิตรกับสิ่งแวดล้อม

6. ยุทธศาสตร์ด้านการปรับสมดุลและพัฒนาระบบบริหารจัดการภาครัฐ : ระบบบริหารราชการแบบบูรณาการ พัฒนาข้าราชการมืออาชีพ ต่อต้านการทุจริต ปรับปรุงกฎหมาย ระเบียบ ให้มีความชัดเจน ทันสมัย

## 2. การขับเคลื่อนประเทศสู่ Thailand 4.0

รัฐบาลมีนโยบายขับเคลื่อนประเทศให้หลุดพ้นจากกับดักประเทศรายได้ปานกลางไปสู่ประเทศรายได้สูง รวมทั้งหลุดพ้นกับดักความไม่เท่าเทียมกันของคนในชาติไปสู่การพัฒนาอย่างสมดุลที่ไม่ทิ้งใครไว้ข้างหลังโดยใช้โมเดล Thailand 4.0 ที่ขับเคลื่อนเศรษฐกิจของประเทศไปสู่ Value Base Economy หรือการขับเคลื่อนประเทศด้วยนวัตกรรม ใช้ความได้เปรียบในความหลากหลายทางชีวภาพและความหลากหลายทางวัฒนธรรมมาเป็นกลไกในการพัฒนาประเทศ จากวิวัฒนาการของการพัฒนาประเทศจาก Thailand 1.0 : ประเทศเกษตรกรรมไปสู่ Thailand 2.0 : ประเทศอุตสาหกรรมเบาไปสู่ Thailand 3.0 : ประเทศอุตสาหกรรมหนักจนไปสู่เป้าหมายของการพัฒนา คือ Thailand 4.0 ที่ประกอบด้วย 1) เปลี่ยนจากสินค้าโภคภัณฑ์ไปสู่สินค้านวัตกรรม 2) เปลี่ยนจากขับเคลื่อนประเทศด้วยภาคอุตสาหกรรมไปสู่การขับเคลื่อนด้วยเทคโนโลยีและความคิดสร้างสรรค์ 3) เปลี่ยนจากเน้นภาคการผลิตสินค้าไปสู่การเน้นภาคบริการมากขึ้นโดยเป้าหมาย Thailand 4.0 ครอบคลุมใน 4 มิติ ดังนี้

1. การสร้างความมั่งคั่งทางเศรษฐกิจ เน้นการสร้างมูลค่า” (Value - Based Economy) ที่ขับเคลื่อนด้วยนวัตกรรมเทคโนโลยีและความคิดสร้างสรรค์โดยมีเป้าหมายที่จะเพิ่มงบประมาณทางการวิจัยและพัฒนาให้เป็นร้อยละ 4 ของ GDP เพิ่มอัตราการขยายตัวทางเศรษฐกิจ เป็นร้อยละ 5 - 6 ภายในระยะเวลา 5 ปี และเพิ่มรายได้เฉลี่ยต่อหัวของประชากรจาก 15,000 บาทต่อเดือนไปเป็น 43,000 บาทต่อเดือนภายในปี พ.ศ. 2575

2. การสร้างความอยู่ดีมีสุขทางสังคม เป็น “สังคมที่ไม่ทอดทิ้งใครไว้ข้างหลัง” ด้วยการเติมเต็มศักยภาพของคนในสังคม เพื่อสร้างหลักประกันความมั่นคงทางเศรษฐกิจสังคม และฟื้นฟูความสมานฉันท์และความเป็นปึกแผ่นของคนในสังคม โดยลดความเหลื่อมล้ำในสังคม (วัดผลจาก Gini Coefficient) จาก 0.465 ในปี พ.ศ. 2556 เป็น 0.36 ในปี พ.ศ. 2575 ตามมาตรฐาน OECD ปรับเปลี่ยนไปสู่ระบบสวัสดิการสังคม เต็มรูปแบบใน 20 ปี รวมทั้งพัฒนาเกษตรกรให้เป็นเกษตรกร ยุคใหม่ (Smart Farmer) 20,000 ครัวเรือนภายใน 5 ปี

3. การยกระดับคุณภาพมนุษย์ โดยการพัฒนาคนไทยให้เป็น “มนุษย์ที่สมบูรณ์ในศตวรรษที่ 21” ควบคู่ไปกับการเป็น “คนไทย 4.0 ในโลกที่หนึ่ง” โดยใช้ดัชนีการพัฒนามนุษย์ (Thailand HDI) จาก 0.722 ไปเป็น 0.8 หรือติดอยู่ในอันดับ 50 ประเทศภายใน 10 ปี รวมทั้ง สถาบันอุดมศึกษาของไทยอย่างน้อย 5 แห่ง ถูกจัดอยู่ใน 100 สถาบันอุดมศึกษาในระดับโลก ภายใน ระยะเวลา 20 ปี

4. การรักษาสีงแวดล้อม มี “ระบบเศรษฐกิจที่สามารถปรับสภาพตามภูมิอากาศ” ควบคู่ไปกับการเป็น “สังคมคาร์บอนต่ำ” อย่างเต็มรูปแบบ โดยมีเป้าหมาย การพัฒนาเป็น 10 เมืองน่าอยู่ระดับโลก ภายใน 5 ปี และมี 5 เมืองอัจฉริยะ เต็มรูปแบบ ภายใน 10 ปี

ซึ่งรัฐบาลได้กำหนดทิศทางการพัฒนาโมเดล Thailand 4.0 ภายใต้หลักปรัชญาเศรษฐกิจพอเพียง อันสืบเนื่องจากพระบรมราโชวาทในพระบาทสมเด็จพระเจ้าอยู่หัวในวาระสารชัยพัฒนา ประจำปีเดือนสิงหาคม 2542 “เศรษฐกิจพอเพียงเป็นเสมือนรากฐานของชีวิตรากฐานความมั่นคงของแผ่นดิน เปรียบเสมือนเสาเข็มที่ถูกตอกรองรับบ้านเรือนตัวอาคารไว้นั่นเอง สิ่งก่อสร้างจะมั่นคงได้ก็อยู่ที่เสาเข็ม แต่คนส่วนมากมองไม่เห็นเสาเข็ม และลืมเสาเข็มซะด้วยซ้ำไป” โดยกำหนดวาระในการขับเคลื่อน Thailand 4.0 ดังนี้ วาระที่ 1 : การเตรียมคนไทย 4.0 ให้พร้อมก้าวสู่โลกที่หนึ่ง วาระที่ 2 : การพัฒนาคลัสเตอร์เทคโนโลยีและอุตสาหกรรมแห่งอนาคต วาระที่ 3 : การบ่มเพาะผู้ประกอบการและพัฒนาเครือข่ายวิสาหกิจที่ขับเคลื่อนด้วยนวัตกรรม วาระที่ 4 : การเสริมความเข้มแข็งของเศรษฐกิจภายในประเทศผ่าน 18 กลุ่มจังหวัด และ 77 จังหวัด และวาระที่ 5 : การบูรณาการอาเซียน เชื่อมประเทศไทยสู่ประชาคมโลก

### 3. แผนพัฒนาเศรษฐกิจและสังคมแห่งชาติ ฉบับที่ 13 (พ.ศ. 2566-2570)

แผนพัฒนาเศรษฐกิจและสังคมแห่งชาติ ฉบับที่ 13 (พ.ศ.2566-2570) มีจุดมุ่งหมายสูงสุดเพื่อขับเคลื่อนการพัฒนาประเทศให้สามารถบรรลุผลตามเป้าหมายการพัฒนาระยะยาวที่กำหนดไว้ในยุทธศาสตร์ชาติ โดยมุ่งหวังให้แผนพัฒนาฯ ฉบับที่ 13 (พ.ศ.2566-2570) ทำหน้าที่เป็นกลไกในการชี้ประเด็นที่มีลำดับความสำคัญสูงต่อการพัฒนาประเทศในระยะ 5 ปี และเพื่อผลักดันให้ประเทศสามารถก้าวข้ามความท้าทายต่าง ๆ เพื่อขับเคลื่อนสู่ความเจริญเติบโตที่ทุกภาคส่วนได้รับประโยชน์อย่างเท่าเทียมกัน โดย (ร่าง) แผนพัฒนาฯ ฉบับที่ 13 ได้กำหนดทิศทางและเป้าหมายของการพัฒนาบนพื้นฐานของหลักการและแนวคิดที่สำคัญ 4 ประการ ได้แก่

1) หลักปรัชญาของเศรษฐกิจพอเพียง โดยการสืบสาน รักษา ต่อยอดการพัฒนาตามหลักปรัชญา ของเศรษฐกิจพอเพียง ซึ่งตั้งอยู่บนพื้นฐานของความพอประมาณ ความมีเหตุผล การสร้างภูมิคุ้มกันที่ดี ควบคู่กับการใช้เงื่อนไข 2 ประการเพื่อกำกับการกำหนดทิศทางและประเด็นการพัฒนาในส่วนต่าง ๆ ได้แก่ เงื่อนไขความรู้โดยการใช้องค์ความรู้ทางวิชาการที่รอบด้าน และเงื่อนไขคุณธรรม โดยยึดถือผลประโยชน์ ของประชาชนและความเป็นธรรมในทุกมิติของสังคม

2) แนวคิด Resilience ซึ่งเป็นแนวคิดที่มุ่งเน้นการลดความเปราะบางต่อความเปลี่ยนแปลง อันประกอบด้วยการพัฒนาความสามารถใน 3 ระดับ ได้แก่ (1) การพร้อมรับ (Cope) หมายถึง ความสามารถในการบริหารจัดการภายใต้สภาวะวิกฤติ ให้สามารถยืนหยัดและต้านทานความยากลำบาก รวมถึงฟื้นคืนกลับสู่สภาวะปกติได้อย่างรวดเร็ว (2) การปรับตัว (Adapt) หมายถึง การปรับทิศทางรูปแบบ และแนวทางการพัฒนาให้สอดคล้องกับความเปลี่ยนแปลง พร้อมกระจายความเสี่ยงและปรับตัวอย่างเท่าทันเพื่อแสวงหาประโยชน์จากสิ่งที่เกิดขึ้น และ (3) การเปลี่ยนแปลงเพื่อพร้อมเติบโตอย่างยั่งยืน (Transform) หมายถึงการเปลี่ยนแปลงเชิงโครงสร้างและปัจจัยพื้นฐานให้สอดคล้องกับความเปลี่ยนแปลง

3) เป้าหมายการพัฒนาอย่างยั่งยืนของสหประชาชาติซึ่งอยู่บนพื้นฐานของแนวคิด “ไม่ทิ้งใครไว้ข้างหลัง” โดยมุ่งเสริมสร้างคุณภาพชีวิตที่ดีให้กับประชาชนทุกกลุ่ม ทั้งในมิติของการมีปัจจัยที่จำเป็นสำหรับการดำรงชีวิตขั้นพื้นฐานที่เพียงพอ การมีสภาพแวดล้อมที่ดี การมีปัจจัยสนับสนุนให้มีสุขภาพที่สมบูรณ์ทั้งทางร่างกายและจิตใจ การมีโอกาสที่จะใช้ศักยภาพของตนในการสร้างความเป็นอยู่ที่ดี รวมถึงการมุ่งส่งต่อทรัพยากรธรรมชาติและสิ่งแวดล้อมที่ดีไปยังคนรุ่นต่อไป

4) โมเดลเศรษฐกิจ BCG ซึ่งเป็นแนวคิดการพัฒนาเศรษฐกิจใน 3 รูปแบบควบคู่กัน ได้แก่ เศรษฐกิจชีวภาพ เศรษฐกิจหมุนเวียน และเศรษฐกิจสีเขียว โดยอาศัยฐานศักยภาพและความเข้มแข็งของประเทศอันประกอบด้วยความหลากหลายทางชีวภาพและความหลากหลายทางวัฒนธรรม พร้อมกับการใช้ประโยชน์จากองค์ความรู้ทางดานวิทยาศาสตร์ เทคโนโลยี และนวัตกรรมในการสร้างมูลค่าเพิ่ม เพื่อผลักดันให้ประเทศมีการเจริญเติบโตทางเศรษฐกิจอย่างยั่งยืน และสามารถกระจายรายได้ โอกาส และความมั่งคั่งได้อย่างทั่วถึง

ทั้งนี้ภายใต้แผนพัฒนาฯ ฉบับที่ 13 มีความมุ่งหมายที่จะเร่งเพิ่มศักยภาพของประเทศในการรับมือกับความเสี่ยงที่อาจส่งผลกระทบต่อฐานแรงและเสริมสร้างความสามารถในการสร้างสรรค์ประโยชน์จากโอกาสที่เกิดขึ้นได้อย่างเหมาะสมและทันที่การกำหนดทิศทางการพัฒนาประเทศในระยะของแผนพัฒนาฯ ฉบับที่ 13 จึงมีวัตถุประสงค์เพื่อ พลิกโฉมประเทศไทยสู่ “สังคมก้าวหน้า เศรษฐกิจสร้างมูลค่าอย่างยั่งยืน” ซึ่งหมายถึงการสร้างการเปลี่ยนแปลงที่ครอบคลุมตั้งแต่ระดับโครงสร้างนโยบายและกลไก เพื่อมุ่งเสริมสร้างสังคมที่ก้าวทันพลวัตของโลก และเกื้อหนุนให้คนไทยมีโอกาสที่จะพัฒนาตนเองได้อย่างเต็มศักยภาพ พร้อมกับการปรับโครงสร้างเศรษฐกิจไปสู่การขับเคลื่อนด้วยเทคโนโลยี นวัตกรรมและความคิดสร้างสรรค์มีความสามารถในการสร้างมูลค่าเพิ่มที่สูง และคำนึงถึงความยั่งยืนด้านสิ่งแวดล้อมเพื่อให้เป็นไปตามวัตถุประสงค์ข้างต้น แผนพัฒนาฯ ฉบับที่ 13 ได้กำหนดเป้าหมายหลักจำนวน 5 ประการ ประกอบด้วย

1) การปรับโครงสร้างการผลิตสู่เศรษฐกิจฐานนวัตกรรม โดยยกระดับขีดความสามารถในการแข่งขันของภาคการผลิตและบริการสำคัญให้สูงขึ้น และสามารถตอบโจทย์พัฒนาการของเทคโนโลยีและสังคมยุคใหม่ และเป็นมิตรต่อสิ่งแวดล้อม เชื่อมโยงเศรษฐกิจท้องถิ่นและผู้ประกอบการรายย่อยกับห่วงโซ่มูลค่าของภาคการผลิตและบริการเป้าหมาย รวมถึงพัฒนาระบบนิเวศที่ส่งเสริมการค้าการลงทุนและนวัตกรรม

2) การพัฒนาคนสำหรับโลกยุคใหม่ โดยพัฒนาให้คนไทยมีทักษะและคุณลักษณะที่เหมาะสมกับโลกยุคใหม่ ทั้งทักษะในด้านความรู้ทักษะทางพฤติกรรม และคุณลักษณะตามบรรทัดฐานที่ดีของสังคมเตรียมพร้อมกำลังคนที่มีคุณภาพสอดคล้องกับความต้องการของตลาดแรงงาน เอื้อต่อการปรับโครงสร้างเศรษฐกิจไปสู่ภาคการผลิตและบริการเป้าหมายที่มีศักยภาพและผลิตภาพสูงขึ้น รวมทั้งพัฒนาหลักประกันและความคุ้มครองทางสังคมเพื่อส่งเสริมความมั่นคงในชีวิต

3) การมุ่งสู่สังคมแห่งโอกาสและความเป็นธรรม โดยลดความเหลื่อมล้ำทั้งในเชิงรายได้ ความมั่งคั่ง และโอกาสในการแข่งขันของภาคธุรกิจ สนับสนุนช่วยเหลือกลุ่มเปราะบางและผู้ด้อยโอกาสให้มีโอกาสในการเลื่อนขั้นทางเศรษฐกิจและสังคม รวมถึงจัดให้มีบริการสาธารณะที่มีคุณภาพอย่างทั่วถึงและเท่าเทียม

4) การเปลี่ยนผ่านไปสู่ความยั่งยืน โดยปรับปรุงการใช้ทรัพยากรธรรมชาติในการผลิตและบริการให้มีประสิทธิภาพและสอดคล้องกับขีดความสามารถในการรองรับของระบบนิเวศ แก้ไขปัญหามลพิษสำคัญด้วยวิธีการที่ยั่งยืน โดยเฉพาะมลพิษทางอากาศ ขยะ และมลพิษทางน้ำ และลดการปล่อยก๊าซเรือนกระจกเพื่อมุ่งสู่ความเป็นกลางทางคาร์บอน (Carbon neutrality) ภายในครึ่งแรกของศตวรรษนี้

5) การเสริมสร้างความสามารถของประเทศในการรับมือกับการเปลี่ยนแปลงและความเสี่ยงภายใต้บริบทโลกใหม่ โดยการสร้างความพร้อมในการรับมือและแสวงหาโอกาสจากการเป็นสังคมสูงวัยการเปลี่ยนแปลงสภาพภูมิอากาศ ภัยโรคระบาด และภัยคุกคามทางไซเบอร์ พัฒนาโครงสร้างพื้นฐาน

และกลไกทางสถาบันที่เอื้อต่อการเปลี่ยนแปลงสู่ดิจิทัล รวมทั้งปรับปรุงโครงสร้างและระบบการบริหารงานของภาครัฐให้สามารถตอบสนองต่อการเปลี่ยนแปลงของบริบททางเศรษฐกิจ สังคม และเทคโนโลยีได้อย่างทันเวลา มีประสิทธิภาพ และมีธรรมาภิบาล

เพื่อถ่ายทอดเป้าหมายหลักไปสู่ภาพของการขับเคลื่อนที่ชัดเจนในลักษณะของวาระการ พัฒนา(Agenda) ที่เอื้อให้เกิดการทำงานร่วมกันของหลายหน่วยงานและหลายภาคส่วนในการผลักดันการพัฒนาในเรื่องใดเรื่องหนึ่งให้เกิดผลได้อย่างเป็นรูปธรรม แผนพัฒนาฯ ฉบับที่ 13 จึงได้กำหนดจุดหมาย การพัฒนาจำนวน 13 ประการ ซึ่งเป็นการบ่งบอกถึงสิ่งที่ประเทศไทยปรารถนาจะ ‘เป็น’ มุ่งหวังจะ ‘มี’ หรือต้องการจะ ‘ขจัด’ เพื่อสะท้อนประเด็นการพัฒนาที่มีลำดับความสำคัญสูงต่อการพลิกโฉมประเทศไทย สู่ “สังคมก้าวหน้า เศรษฐกิจสร้างมูลค่าอย่างยั่งยืน” และการบรรลุเป้าหมายหลักในช่วงระยะเวลา 5 ปี ของแผนพัฒนาฯ ฉบับที่ 13 ทั้งนี้ จุดหมายการพัฒนาที่กำหนดขึ้นเป็นประเด็นที่มีลักษณะเชิงบูรณาการ ซึ่งสามารถนำไปสู่การพัฒนาทั้งในด้านเศรษฐกิจ สังคม ทรัพยากรธรรมชาติและสิ่งแวดล้อมไปพร้อม ๆ กัน ทำให้จุดหมายแต่ละประการสามารถสนับสนุนเป้าหมายหลักได้มากกว่าหนึ่งข้อ โดยจุดหมายทั้ง 13 ประการ แบ่งออกได้เป็น 4 มิติ ดังนี้

#### 1. มิติภาคการผลิตและบริการเป้าหมาย

จุดหมายที่ 1 ไทยเป็นประเทศชั้นนำด้านสินค้าเกษตรและเกษตรแปรรูปมูลค่าสูง

จุดหมายที่ 2 ไทยเป็นจุดหมายของการท่องเที่ยวที่เน้นคุณภาพและความยั่งยืน

จุดหมายที่ 3 ไทยเป็นฐานการผลิตยานยนต์ไฟฟ้าที่สำคัญของโลก

จุดหมายที่ 4 ไทยเป็นศูนย์กลางทางการแพทย์และสุขภาพมูลค่าสูง

จุดหมายที่ 5 ไทยเป็นประตูการค้าการลงทุนและยุทธศาสตร์ทางโลจิสติกส์ที่สำคัญ  
ของภูมิภาค

จุดหมายที่ 6 ไทยเป็นฐานการผลิตอุปกรณ์อิเล็กทรอนิกส์อัจฉริยะที่สำคัญของโลก

#### 2. มิติโอกาสและความเสมอภาคทางเศรษฐกิจและสังคม

จุดหมายที่ 7 ไทยมีวิสาหกิจขนาดกลางและขนาดย่อมที่เข้มแข็ง มีศักยภาพสูง และสามารถแข่งขันได้

จุดหมายที่ 8 ไทยมีพื้นที่และเมืองอัจฉริยะที่น่าอยู่ ปลอดภัย เดิบโตได้อย่างยั่งยืน

จุดหมายที่ 9 ไทยมีความยากจนข้ามรุ่นลดลง และคนไทยทุกคนมีความคุ้มครองทาง  
สังคมที่เพียงพอ เหมาะสม

#### 3. มิติความยั่งยืนของทรัพยากรธรรมชาติและสิ่งแวดล้อม

จุดหมายที่ 10 ไทยมีเศรษฐกิจหมุนเวียนและสังคมคาร์บอนต่ำ

จุดหมายที่ 11 ไทยสามารถลดความเสี่ยงและผลกระทบจากภัยธรรมชาติและ การ  
เปลี่ยนแปลงสภาพภูมิอากาศ

#### 4. มิติปัจจัยผลักดันการพลิกโฉมประเทศ

จุดหมายที่ 12 ไทยมีกำลังคนสมรรถนะสูง มุ่งเรียนรู้อย่างต่อเนื่อง ตอบโจทย์การ  
พัฒนาแห่งอนาคต

จุดหมายที่ 13 ไทยมีภาครัฐที่ทันสมัย มีประสิทธิภาพ และตอบโจทย์ประชาชน

#### 4. แผนการศึกษาแห่งชาติ พ.ศ.2560-2579

แผนการศึกษาแห่งชาติ พ.ศ.2560-2579 เป็นแผนระยะ 20 ปี ที่มีความสอดคล้องกับ ยุทธศาสตร์ชาติ 20 ปี โดยได้กำหนดแนวคิดหลักสำหรับการจัดการศึกษาเพื่อปวงชน (Education for All) เพื่อความเท่าเทียม และทั่วถึง (Inclusive Education) บนหลักปรัชญาของเศรษฐกิจพอเพียง (Sufficiency Economy) รวมทั้งการมีส่วนร่วมของทุกภาคส่วนของสังคม (All for Education) แผนการศึกษาแห่งชาติ กำหนดวิสัยทัศน์ให้ “คนไทยทุกคนได้รับการศึกษาและเรียนรู้ตลอดชีวิตอย่างมีคุณภาพ ดำรงชีวิตอย่างเป็นสุข สอดคล้องกับหลักปรัชญาของเศรษฐกิจพอเพียง และการเปลี่ยนแปลงของโลก ศตวรรษที่ 21” ประกอบด้วย 6 ยุทธศาสตร์ คือ ยุทธศาสตร์ 1 การจัดการศึกษาเพื่อความมั่นคงของ สังคมและประเทศชาติ ยุทธศาสตร์ 2 การผลิตและพัฒนากำลังคน การวิจัย และนวัตกรรม เพื่อสร้าง ชีตความสามารถในการแข่งขันของประเทศ ยุทธศาสตร์ 3 การพัฒนาศักยภาพคนทุกช่วงวัย และการ สร้างสังคมแห่งการเรียนรู้ ยุทธศาสตร์ 4 การสร้างโอกาส ความเสมอภาค และความเท่าเทียมทาง การศึกษา ยุทธศาสตร์ 5 การจัดการศึกษาเพื่อสร้างเสริม คุณภาพชีวิตที่เป็นมิตรกับสิ่งแวดล้อม และ ยุทธศาสตร์ 6 การพัฒนาประสิทธิภาพของระบบบริหารจัดการ

และเพื่อให้บรรลุ วิสัยทัศน์และจุดมุ่งหมาย ในการจัดการศึกษาดังกล่าวข้างต้น แผนการ ศึกษาแห่งชาติได้วางเป้าหมายไว้ 2 ด้าน คือ 1) เป้าหมายด้านผู้เรียน (Learner Aspirations) โดยมุ่ง พัฒนาผู้เรียนทุกคนให้มี คุณลักษณะและทักษะ การเรียนรู้ในศตวรรษที่ 21 (3Rs8Cs) 2) เป้าหมายของ การจัดการศึกษา (Aspirations) 5 ประการ คือ 1) ประชากรทุกคนเข้าถึงการศึกษาที่มีคุณภาพและมี มาตรฐานอย่างทั่วถึง (Access) 2) ผู้เรียนทุกคน ทุกกลุ่มเป้าหมายได้รับบริการการศึกษาที่มีคุณภาพตาม มาตรฐานอย่างเท่าเทียม (Equity) 3) ระบบการศึกษาที่มีคุณภาพ สามารถพัฒนาผู้เรียนให้บรรลุ ชีตความสามารถเต็มตามศักยภาพ (Quality) 4) ระบบการบริหารจัดการศึกษาที่มีประสิทธิภาพ เพื่อการ ลงทุนทางการศึกษาที่คุ้มค่าและบรรลุเป้าหมาย (Efficiency) 5) ระบบการศึกษาที่สนองตอบและก้าวทัน การเปลี่ยนแปลงของโลกที่เป็นพลวัตและบริบทที่เปลี่ยนแปลง (Relevancy)

#### 5. แผนอุดมศึกษาระยะยาว 20 ปี พ.ศ.2561-2580

แผนอุดมศึกษาระยะยาว 20 ปี พ.ศ.2561-2580 กำหนดวิสัยทัศน์ “อุดมศึกษาไทยเป็น แหล่งสร้างปัญญาให้สังคม นำทางไปสู่การเปลี่ยนแปลง สร้างนวัตกรรม ความรู้ งานวิจัย ที่เสนอทางเลือก และแก้ปัญหา เพื่อการพัฒนาประเทศ และสร้างขีดความสามารถในการแข่งขัน” ซึ่งประกอบด้วย ยุทธศาสตร์หลัก 6 ด้าน คือ

**ยุทธศาสตร์ที่ 1** อุดมศึกษาเป็นแหล่งพัฒนากำลังคนและสร้างเสริมศักยภาพทั้งทักษะความคิด และการรู้คิด เพื่อสนับสนุนการพัฒนาประเทศตามยุทธศาสตร์ชาติ โดยมีประเด็นความท้าทาย คือ คุณภาพของบัณฑิตที่ถดถอยและไม่ตรงความต้องการของผู้จ้างงาน และตลาดแรงงานที่กำลังเปลี่ยนแปลง อย่างรวดเร็ว การปรับเปลี่ยนรูปแบบการเรียนการสอนให้ทันสมัยและทันกับการเรียนรู้ ในศตวรรษที่ 21 และความสามารถในทักษะด้านดิจิทัลและภาษาต่างประเทศ ความครอบคลุมเหมาะสมของสาขาการ ผลิตและศาสตร์ต่าง ๆ ตามความต้องการของภาคส่วนต่าง ๆ และการพัฒนาประเทศ และการผลิตคนให้ เพียงพอตามทิศทางการพัฒนา และการเปิดโอกาสให้ต่อยอดความรู้เพื่อเตรียมพร้อมรับการปรับสัดส่วน ประชากร ซึ่งมีเป้าหมาย ดังนี้

1. ปรับสัดส่วนการผลิตในภาพรวมเพื่อให้ตรงกับทิศทางการพัฒนา
2. การปรับปรุงคุณภาพของอุดมศึกษาเพื่อการพัฒนาที่ยั่งยืน
3. เพิ่มโอกาสการเข้าถึงให้ทุกกลุ่มส่งเสริมโอกาสทางการศึกษาในกลุ่มวัยทำงานและการเรียนรู้ตลอดชีวิต
4. การสร้างเครือข่ายและเปิดโอกาสให้ภาคเอกชนเข้ามามีส่วนร่วมในการจัดการศึกษา (Work-based learning, Integrated Learning, Credit Bank)
5. ยกระดับอุดมศึกษาให้มีความเป็นสากล (Internationalization) เพื่อให้สามารถแข่งขันได้ในยุคโลกาภิวัตน์ (Globalization)

#### ตัวชี้วัดหลัก (Core KPI)

KPI 1 : สัดส่วนการผลิตบุคลากรสายวิทย์ : สายอื่น ในสถาบันอุดมศึกษา 60 : 40 (พ.ศ. 2558 สายวิทย์ 28% : ตั้งเป้า พ.ศ. 2580 สายวิทย์ 60% : สายอื่น พ.ศ. 2580 40%)

KPI 2 : ร้อยละของผู้เรียนในระบบอุดมศึกษาเทียบกับจำนวนประชากร ช่วงอายุ 18-22 ปี : ร้อยละ 60 (พ.ศ. 2558 : 53% : ตั้งเป้า พ.ศ. 2580 : 60%)

KPI 3 : ระดับการพัฒนาทักษะด้านภาษาอังกฤษ (CEFR ระดับปริญญาตรี) : ระดับ C1 : ตั้งเป้า พ.ศ. 2580

**ยุทธศาสตร์ที่ 2** การพัฒนาศักยภาพและคุณภาพนักศึกษา เสริมสร้างความรู้ และทักษะทางอาชีพให้พร้อมรองรับการเปลี่ยนแปลงที่จะเกิดขึ้นในอนาคต โดยมีประเด็นความท้าทาย คือ การพัฒนาทักษะในด้านต่าง ๆ อย่างต่อเนื่อง (3R8C) การเปิดโอกาสให้เกิดความเท่าเทียมและการเข้าถึงของกลุ่มที่มีข้อจำกัด การพัฒนาทักษะและความรู้ความสามารถเพื่อตอบสนองความต้องการของตลาดแรงงานและการพัฒนาเศรษฐกิจในด้านการสร้างนวัตกรรมและความเป็นผู้ประกอบการ การสร้างจิตสำนึกด้านสิ่งแวดล้อมและความเป็นประชากรโลก การพัฒนาศักยภาพเพื่ออนาคต กิจกรรมนักศึกษาที่บูรณาการกับหลักสูตร ความสามารถและเทคนิคในการถ่ายทอดวิชาความรู้และทักษะของอาจารย์ให้นักศึกษารู้จักคิดแก้ไขปัญหา และมีความคิดสร้างสรรค์ ซึ่งมีเป้าหมาย ดังนี้

1. ปรับปรุงกิจกรรมการพัฒนานักศึกษาให้ทันสมัย ได้มาตรฐานครอบคลุมความรู้และทักษะในศตวรรษที่ 21
2. พัฒนาทักษะการทำงานและการแก้ปัญหา (3R8C)
3. การพัฒนาศักยภาพนักศึกษาเพื่อสนับสนุนการสร้างนวัตกรรมและวิจัย

#### ตัวชี้วัดหลัก (Core KPI)

KPI 4 : การประเมินทักษะและสมรรถนะของบัณฑิตด้าน Soft Skill และ Critical Thinking : 21 Century

KPI 5 : Innovative Universities : 10 แห่ง

**ยุทธศาสตร์ที่ 3** เสริมสร้างสมรรถนะหลักของอุดมศึกษาไทยให้เป็นแหล่งพัฒนาต่อยอดความสามารถในการใช้ความรู้ สร้างผลงานวิจัย ค้นหาคำตอบที่จะนำไปใช้ประโยชน์ ในการแก้ปัญหาและพัฒนาเศรษฐกิจทั้งระดับท้องถิ่นและระดับประเทศ โดยมีประเด็นความท้าทาย คือ การเพิ่มขีดความสามารถด้านงานวิจัยและนวัตกรรมที่นำไปสู่การพัฒนาประเทศ (Thailand 4.0) การสร้างขีดความสามารถในการวิจัยที่เป็นแนวหน้า การค้นหาคำตอบเพื่อสนับสนุนการพัฒนาสังคมและเศรษฐกิจของประเทศ การนำผลงานวิจัยมาต่อยอดเพื่อพัฒนากลุ่มอุตสาหกรรมเป้าหมายตามยุทธศาสตร์ประเทศ



การพัฒนาศักยภาพของนักวิจัย ทั้งกลุ่มหลัก กลุ่มสนับสนุน และนักวิจัยมืออาชีพ และการพัฒนาขีดความสามารถสู่มหาวิทยาลัยวิจัยและการเป็น Global University ซึ่งมีเป้าหมาย ดังนี้

1. พัฒนาสถาบันอุดมศึกษาตามความสามารถและศักยภาพด้านการวิจัย และการบริการที่มีต่อสังคม (Research Hubs , Innovation Center)
2. พัฒนาสมรรถนะและความสามารถบุคลากรวิจัยเพื่อสร้างความรู้ใหม่และนวัตกรรมที่มีคุณภาพสูง (ผลงานวิจัย/จำนวนอาจารย์, จำนวนนักวิจัย, Impactor, Citation)
3. การสร้างขีดความสามารถในการวิจัยที่นำไปสู่การใช้งานจริง แก้ไขปัญหาและชั้นนำสังคม (จำนวนนวัตกรรมที่ใช้งานและเกิดผลกระทบต่อเศรษฐกิจ/สังคม)
4. พัฒนาขีดความสามารถไปสู่มหาวิทยาลัยชั้นนำของโลก (University World Class/Global University Ranking) 4.0

#### ตัวชี้วัดหลัก (Core KPI)

KPI 6 : จำนวนนักวิจัยต่อประชากร : 60 คน

KPI 7 : รายได้ที่ได้จากการให้สิทธิในการใช้ทรัพย์สินทางปัญญาของมหาวิทยาลัย : 50 ล้านบาทต่อปี

KPI 8 : World Class Ranking at 200 : 7 แห่ง

**ยุทธศาสตร์ที่ 4** อุดมศึกษาเป็นแหล่งสนับสนุนการสร้างงานและนำความรู้ไปแก้ปัญหา ผ่านความร่วมมือกับภาคเอกชนและท้องถิ่น โดยมีประเด็นความท้าทาย คือ การนำความรู้และทรัพยากรที่มีไปสู่การบริการทางสังคมที่เกิดผลกระทบทางเศรษฐกิจแก่ชุมชน สถาบันการศึกษาควรมีบทบาทในการสร้างงานและโอกาสทางธุรกิจ ความเชื่อมโยงระหว่างศาสตร์ที่สอนและการนำไปใช้ ซึ่งมีเป้าหมาย ดังนี้

1. เปิดโอกาสในการพัฒนาวิชาการสู่สังคม (University Social Engagement)
2. ส่งเสริมการนำความรู้ไปสู่การสร้างโอกาสทางธุรกิจ (Start-up, Spin-off, Incubator และ Accelerator)
3. แหล่งสนับสนุนการพัฒนาฐานรากเศรษฐกิจและชุมชนท้องถิ่น (โครงการความร่วมมือกับเอกชน/ท้องถิ่น ประชากรรัฐ Community)
4. โครงการพัฒนาที่ตอบสนองความต้องการของชุมชน (Demand Driven)

#### ตัวชี้วัดหลัก (Core KPI)

KPI 9 : จำนวน Technology-based startups : ไม่น้อยกว่า 300 แห่ง (Global Entrepreneurship Index อยู่ในเปอร์เซ็นต์ที่ 70 ที่มาแผนยุทธศาสตร์ชาติ 20 ปี)

KPI 10 : นำองค์ความรู้เพื่อพัฒนาและสร้างความเข้มแข็งให้กับ SMEs : ไม่น้อยกว่า 800 แห่ง

**ยุทธศาสตร์ที่ 5** ปรับปรุงระบบการบริหารจัดการให้เกิดประสิทธิภาพ มีประสิทธิผล และมีระบบการกำกับดูแลที่รับผิดชอบต่อผลการดำเนินการของมหาวิทยาลัยในทุกด้าน โดยมีประเด็นความท้าทาย คือ ความโปร่งใสของระบบการบริหารของอุดมศึกษา การบริหารจัดการที่ขาดประสิทธิภาพและความรับผิดชอบต่อการใช้ทรัพยากรต่าง ๆ การติดตามประเมินผลที่ขาดประสิทธิภาพและขาดบทลงโทษ การยกระดับขีดความสามารถของมหาวิทยาลัยทุกกลุ่ม และระบบการกำกับดูแลที่มีประสิทธิภาพ มีการรายงาน ตรวจสอบได้ สอดคล้องกับหลักนิติธรรม และจริยธรรม จรรยาบรรณ ซึ่งมีเป้าหมาย ดังนี้

1. การปรับโครงสร้างการบริหารจัดการและบทบาทของระบบอุดมศึกษา (HE Restructure, Governance Roles and Responsibility)
2. ปรับปรุงการบริหารจัดการของสถาบันอุดมศึกษาเพื่อเพิ่มประสิทธิภาพในการใช้ทรัพยากร และเพิ่มขีดความสามารถในการแข่งขัน (การลดต้นทุนต่อหน่วย/ความรับผิดชอบต่อทางการเงิน)
3. ระบบฐานข้อมูลและการรายงานที่ถูกต้อง (ความครบถ้วนของการรายงานข้อมูลต่อ สกอ. และต่อสาธารณะ)
4. สร้างระบบการกำกับดูแลที่โปร่งใส ความรับผิดชอบและตรวจสอบได้ (Governance Accountability/Organizational Assessment) โดยเฉพาะอย่างยิ่งเกี่ยวข้องกับบทบาทของสภามหาวิทยาลัย

#### ตัวชี้วัดหลัก (Core KPI)

KPI 11 : ร้อยละการประเมินความโปร่งใสและความรับผิดชอบ : ร้อยละ 90 (การประเมินความโปร่งใสในการดำเนินงานของหน่วยงานภาครัฐ (Integrity & Transparency Assessment : ITA) ที่มา <https://www.nacc.go.th/main.php?filename=ITA>)

KPI 12 : การประเมินผลสัมฤทธิ์ทางเศรษฐกิจและสังคม : (Economic and Social Outcome)

**ยุทธศาสตร์ที่ 6** ปรับระบบโครงสร้างการตรวจสอบ การจัดสรรงบประมาณ และการติดตามรายงานผลที่มีประสิทธิภาพ โดยมีประเด็นความท้าทาย คือ การยกระดับขีดความสามารถของมหาวิทยาลัยทุกกลุ่ม การติดตามประเมินผลที่ขาดประสิทธิภาพ การจัดสรรงบประมาณที่ไม่สอดคล้องกับทิศทางการผลิตบัณฑิต และยังไม่เป็น Performance-based มาตรการกระตุ้นให้มหาวิทยาลัยพัฒนาให้รวดเร็วและตรงตามความต้องการของประเทศ การยกระดับขีดความสามารถของหน่วยงานที่กำกับดูแล และการติดตามประเมินผลระบบคุณภาพในทุกมิติได้อย่างมีประสิทธิภาพ และกลไกการติดตามและระบบฐานข้อมูลกลางที่มีประสิทธิภาพ ซึ่งมีเป้าหมาย ดังนี้

1. การปรับระบบการจัดสรรงบประมาณตามการพัฒนาขีดความสามารถของสถาบันอุดมศึกษา (Financial Incentive : Demand Pull , Performance-based , PA)
2. ปรับระบบการติดตามประเมินผลทุกระดับของ สกอ. ให้เกิดประสิทธิภาพและให้เชื่อมกับการให้ทุน ให้โทษตาม Performance
3. สร้างกลไกการประเมินคุณภาพที่มุ่งเน้นประสิทธิผล การสร้างความรู้ และทักษะของบัณฑิต (Quality System : Accreditation System , QA System, Learning Outcome , Ranking)
- 6.4 ส่งเสริมให้สร้างกลไกในการกระตุ้นให้เกิดการพัฒนาเพื่อยกระดับคุณภาพในพันธกิจทุกด้าน (Resource and Support Centers , Benchmark Partners)
- 6.5 สร้างระบบการติดตามรายงานผลที่มีประสิทธิภาพ ระบบข้อมูลสารสนเทศและสถิติอุดมศึกษาการรายงานผลระบบอุดมศึกษาสู่สาธารณะ

#### ตัวชี้วัดหลัก (Core KPI)

KPI 13 : ร้อยละการสำเร็จการศึกษาตามเวลาที่กำหนดในหลักสูตร : ร้อยละ 80 (พ.ศ. 2560 ร้อยละ 60)

KPI 14 : ความสามารถในการปฏิบัติงานภายหลังจบการศึกษา

## 6. พระราชกฤษฎีกาว่าด้วยหลักเกณฑ์และวิธีการบริหารราชการบ้านเมืองที่ดี (ฉบับที่ 2)

พ.ศ.2562

มาตรา 4 ให้ยกเลิกความในวรรคหนึ่งของมาตรา 16 แห่งพระราชกฤษฎีกาว่าด้วยหลักเกณฑ์และวิธีการบริหารกิจการบ้านเมืองที่ดี พ.ศ. 2546 และให้ใช้ความต่อไปนี้แทน “มาตรา 16 ให้ส่วนราชการจัดทำแผนปฏิบัติการของส่วนราชการนั้นโดยจัดทำเป็นแผนห้าปี ซึ่งต้องสอดคล้องกับยุทธศาสตร์ชาติ แผนแม่บท แผนการปฏิรูปประเทศ แผนพัฒนาเศรษฐกิจและสังคมแห่งชาติ นโยบายของคณะรัฐมนตรีที่แถลงต่อรัฐสภา และแผนอื่นที่เกี่ยวข้อง”

มาตรา 7 ให้ยกเลิกความในวรรคหนึ่งของมาตรา 33 แห่งพระราชกฤษฎีกาว่าด้วยหลักเกณฑ์และวิธีการบริหารกิจการบ้านเมืองที่ดี พ.ศ. 2546 และให้ใช้ความต่อไปนี้แทน “มาตรา 33 ให้ส่วนราชการจัดให้มีการทบทวนภารกิจของตนว่าภารกิจใดมีความจำเป็น หรือ สมควรที่จะยกเลิก ปรับปรุงหรือเปลี่ยนแปลงการดำเนินการต่อไปหรือไม่ โดยคำนึงถึงยุทธศาสตร์ชาติ แผนแม่บท แผนการปฏิรูปประเทศ แผนพัฒนาเศรษฐกิจ และสังคมแห่งชาติ นโยบายของคณะรัฐมนตรี ที่แถลงต่อรัฐสภา และแผนอื่นที่เกี่ยวข้อง รวมถึงกำลังเงินงบประมาณของประเทศ ความคุ้มค่าของภารกิจ และสถานการณ์อื่นประกอบกัน”

มาตรา 9 ในวาระเริ่มแรก การจัดทำแผนปฏิบัติการของส่วนราชการเป็นแผนห้าปีตามมาตรา 16 แห่งพระราชกฤษฎีกาว่าด้วยหลักเกณฑ์และวิธีการบริหารกิจการบ้านเมืองที่ดี พ.ศ. 2546 ซึ่งแก้ไขเพิ่มเติมโดยพระราชกฤษฎีกานี้ ให้จัดทำเป็นแผนสามปีโดยมีห้วงระยะเวลาตั้งแต่ปีงบประมาณ พ.ศ. 2563 ถึงปีงบประมาณ พ.ศ. 2565

## 7. มาตรฐานการอุดมศึกษา พ.ศ. 2561

มาตรฐานการอุดมศึกษา ประกอบด้วยมาตรฐาน 5 ด้าน ดังนี้

### มาตรฐานที่ 1 ด้านผลลัพธ์ผู้เรียน

1. เป็นบุคคลที่มีความรู้ความสามารถ และความรอบรู้ด้านต่าง ๆ ในการสร้างสัมมาอาชีพ ความมั่นคงและคุณภาพชีวิตของตนเอง ครอบครัว ชุมชน และสังคม มีทักษะการ เรียนรู้ตลอดชีวิต โดยเป็นผู้มีคุณธรรม ความเพียร มุ่งมั่น มานะ บากบั่น และยึดมั่นในจรรยาบรรณวิชาชีพ

2. เป็นผู้ร่วมสร้างสรรค์นวัตกรรม มีทักษะศตวรรษที่ 21 มีความสามารถในการบูรณาการศาสตร์ต่าง ๆ เพื่อพัฒนาหรือแก้ไขปัญหาสังคม มีคุณลักษณะความเป็นผู้ประกอบการ รู้เท่าทันการเปลี่ยนแปลงของสังคมและของโลก สามารถสร้างโอกาสและเพิ่มมูลค่าให้กับตนเอง ชุมชน สังคม และประเทศ

3. เป็นพลเมืองที่เข้มแข็ง มีความกล้าหาญทางจริยธรรม ยึดมั่นในความถูกต้อง รู้คุณค่า และรักความเป็นไทย ร่วมมือร่วมพลังเพื่อสร้างสรรค์การพัฒนาและเสริมสร้างสันติสุขอย่างยั่งยืนทั้งในระดับครอบครัว ชุมชน สังคม และประชาคมโลก

### มาตรฐานที่ 2 ด้านการวิจัยและนวัตกรรม

สถาบันอุดมศึกษามีผลงานวิจัยที่เป็นการสร้างและประยุกต์ใช้องค์ความรู้ใหม่ สร้างสรรค์นวัตกรรมหรือทรัพย์สินทางปัญญาที่เชื่อมโยงกับสภาพเศรษฐกิจ สังคม ศิลปวัฒนธรรม หรือสิ่งแวดล้อม ตามศักยภาพและอัตลักษณ์ของประเภทสถาบัน มีเครือข่ายความร่วมมือระหว่าง สถาบันอุดมศึกษา องค์กรภาครัฐและเอกชนทั้งในและต่างประเทศ ผลงานวิจัยและนวัตกรรม ตอบสนองยุทธศาสตร์ชาติ

ความต้องการจำเป็นของสังคม ชุมชน ภาครัฐและเอกชน และประเทศ ผลลัพธ์ของการวิจัยและนวัตกรรม มีผลกระทบสูงต่อการพัฒนาผู้เรียน การสร้างคุณภาพชีวิต หรือ การสร้างโอกาส มูลค่าเพิ่ม และขีดความสามารถของประเทศในการแข่งขันระดับนานาชาติ

### มาตรฐานที่ 3 ด้านการบริการวิชาการ

สถาบันอุดมศึกษาให้บริการวิชาการเหมาะสม สอดคล้องกับบริบทและตอบสนองความต้องการของท้องถิ่น ชุมชน และสังคม ตามระดับความเชี่ยวชาญ และอัตลักษณ์ของประเภท สถาบัน โดยมีการบริหารจัดการที่ประสานความร่วมมือระหว่างสถาบันอุดมศึกษาภาครัฐ และภาคเอกชน ทั้งในและต่างประเทศ และมีความโปร่งใส ชัดเจน และตรวจสอบได้ ผลลัพธ์ของการบริการวิชาการนำไปสู่การเสริมสร้างความเข้มแข็งและความยั่งยืนของผู้เรียน ครอบครัว ชุมชน สังคม และประเทศชาติ

### มาตรฐานที่ 4 ด้านศิลปวัฒนธรรมและความเป็นไทย

สถาบันอุดมศึกษามีการจัดการเรียนรู้ การวิจัย หรือการบริการวิชาการซึ่งนำไปสู่การสืบสาน การสร้างความรู้ ความเข้าใจในศิลปวัฒนธรรม การปรับและประยุกต์ใช้ศิลปวัฒนธรรมทั้งของไทย และต่างประเทศอย่างเหมาะสม ตามศักยภาพและอัตลักษณ์ของประเภท สถาบัน ผลลัพธ์ของการจัดการด้านศิลปวัฒนธรรมทำให้เกิดความภาคภูมิใจในความเป็นไทย หรือการสร้างโอกาสและมูลค่าเพิ่มให้กับผู้เรียน ชุมชน สังคม และประเทศชาติ

### มาตรฐานที่ 5 ด้านการบริหารจัดการ

1. สถาบันอุดมศึกษามีหลักสูตรและการจัดการเรียนรู้ที่เน้นการพัฒนาผู้เรียนแบบบูรณาการเพื่อให้มีคุณลักษณะอันพึงประสงค์ ตอบสนองยุทธศาสตร์ชาติและความต้องการที่หลากหลายของประเทศทั้งในด้านเศรษฐกิจ สังคม และสิ่งแวดล้อม โดยการมีส่วนร่วมของชุมชน สังคม สถานประกอบการ ทั้งภาครัฐและภาคเอกชน

2. สถาบันอุดมศึกษามีการบริหารงานตามพันธกิจและวิสัยทัศน์ของสถาบันอุดมศึกษา ตลอดจนมีการบริหารจัดการบุคลากรและทรัพยากรการเรียนรู้เป็นไปตามหลักธรรมาภิบาล คำนึงถึงความหลากหลายและความเป็นอิสระทางวิชาการ มีประสิทธิภาพและประสิทธิผล ยืดหยุ่น คล่องตัว โปร่งใส และตรวจสอบได้

3. สถาบันอุดมศึกษามีระบบประกันคุณภาพ มีการติดตาม ตรวจสอบประเมิน และพัฒนาการจัดการศึกษาระดับหลักสูตร คณะ และสถาบันที่มีประสิทธิภาพและประสิทธิผล มีการกำกับให้การจัดการศึกษาและการดำเนินงานตามพันธกิจเป็นไปตามกฎกระทรวงการประกันคุณภาพการศึกษาอย่างต่อเนื่องสอดคล้องตามเกณฑ์มาตรฐานหลักสูตรระดับอุดมศึกษากรอบมาตรฐานคุณวุฒิระดับอุดมศึกษาแห่งชาติ และมาตรฐานอื่น ๆ ที่กระทรวงศึกษาธิการกำหนด

## 8. ทิศทางนโยบายการพัฒนากำลังคนของประเทศ พ.ศ.2563-2567

แนวทางในการพัฒนากำลังคนเพื่อรองรับการพัฒนาอุตสาหกรรม New S-curve ในกรอบระยะเวลา 5 ปี ประกอบด้วย 5 แนวทาง ดังนี้

### 1. สร้างระบบผลิตและพัฒนากำลังคนให้มีคุณภาพ มีแนวทางการดำเนินงาน ได้แก่

1.1 ขยายผลหลักสูตรอุดมศึกษาและอาชีวศึกษาที่เชื่อมโยงสถาบันการศึกษา และภาคอุตสาหกรรมแบบบูรณาการการเรียนรู้กับการทำงาน (Work-integrated Learning : WIL) ผ่อนคลายข้อจำกัดด้านมาตรฐานหลักสูตรเพื่อให้หลักสูตรตอบสนองความต้องการภาคอุตสาหกรรม มาก

ขึ้น สนับสนุนให้สถาบันอุดมศึกษาร่วมพัฒนาทักษะให้กับครูอาชีวศึกษา สนับสนุนงบประมาณเพิ่มเติม เพื่อขยายผลหลักสูตรแบบ WIL

1.2 ผลักดันโปรแกรมใช้ประโยชน์ผู้มีศักยภาพสูง (Talent Utilization) เช่น สนับสนุนทุนวิจัยระดับหลังปริญญาเอกหรือปริญญาโทเพื่อทำงานวิจัยร่วมกับภาคอุตสาหกรรม ผลักดันระบบศาสตราจารย์ร่วมระหว่างสถาบันจัดตั้งห้องปฏิบัติการร่วม หรือวิทยาลัยร่วม

1.3 ดึงดูดผู้มีศักยภาพสูงจากต่างประเทศ (Global Talent) ส่งเสริมการนำบุคลากรชาวไทยที่มีศักยภาพสูงจากต่างประเทศเข้ามาทำงานในประเทศไทย ปรับปรุงมาตรการต่างๆ ที่เกี่ยวข้อง เช่น ปรับเงื่อนไขวีซ่าให้นักศึกษาต่างชาติให้สามารถทำงานระหว่างเรียน และหางานทำหลังสำเร็จการศึกษา ได้ชักจูงมหาวิทยาลัยระดับโลกเข้ามาตั้งในประเทศไทย และสร้างเส้นทางอาชีพของนักวิจัยให้จูงใจคนรุ่นใหม่

1.4 ส่งเสริมการเคลื่อนย้ายบุคลากรระหว่างภาคส่วนต่างๆ ภายในประเทศ (Talent Mobility) ปรับระเบียบเคลื่อนย้ายบุคลากรสถาบันอุดมศึกษาไปปฏิบัติงาน ในสถาบันวิจัยหรือภาคเอกชน ปรับปรุงกลไกและแรงจูงใจที่เกี่ยวข้อง เช่น ระบบภาระงาน จัดทำขั้นตอนที่ชัดเจนในการขอตำแหน่งทางวิชาการโดยใช้ผลงานจากภาคอุตสาหกรรม

## 2. ผลิตกำลังคนระดับสูงรองรับ EEC มีแนวทางการดำเนินงาน ได้แก่

2.1 พัฒนาระบบข้อมูลและแผนความต้องการบัณฑิตของพื้นที่ EEC เพื่อให้จำนวนและคุณภาพกำลังคนผลิตได้สอดคล้องกับความต้องการของอุตสาหกรรมในพื้นที่ EEC

2.2 พัฒนาความสามารถด้านเทคโนโลยีให้แก่สถานประกอบการโดยใช้โจทย์ (Training Consortium หรือ R&D Consortium) ซึ่งรวมทั้งโจทย์การพัฒนากำลังคนและโจทย์การวิจัย

2.3 ส่งเสริมการพัฒนากำลังคนหรือการวิจัยร่วมระหว่างสถานศึกษากับ สถานประกอบการในพื้นที่ EEC โดยใช้กลไกต่างๆ เช่น หลักสูตรแบบ WIL กลไก Talent mobility และการทำวิจัยระดับหลังปริญญาเอกหรือปริญญาโทที่มีโจทย์วิจัยมาจากสถานประกอบการในพื้นที่ EEC

2.4 การใช้นวัตกรรมทางการศึกษาแบบ Sandbox เพื่อพัฒนาหลักสูตรในสถาบันการศึกษารูปแบบใหม่ที่ทันสมัยและสอดคล้องกับความต้องการของอุตสาหกรรมในพื้นที่ EEC โดยช้อยกเว้นมาตรฐานการศึกษาบางประการ

3. ส่งเสริมการเรียนรู้ตลอดชีวิตและการสร้างทักษะเพื่ออนาคต มีแนวทางการดำเนินงาน ได้แก่

3.1 ยกระดับฝึกอบรมเพื่อพัฒนาทักษะสำหรับบุคลากรวัยทำงาน (Reskill/ Upskill) เช่น ผลักดันระบบธนาคารหน่วยกิต พัฒนาหลักสูตรฝึกอบรมระยะสั้นแบบ Microcredential หรือ nano-degree ให้การสนับสนุนทางการเงินสำหรับบุคคลเพื่อเพิ่มพูนทักษะ พัฒนาและขยายผลระบบ MOOCs เป็น

3.2 ขยายผลกลไกพัฒนาทักษะด้านการวิจัยและนวัตกรรมและทักษะเพื่อ อนาคต (Future skills) ให้แก่เยาวชน เช่น ขยายผลห้องปฏิบัติการวิศวกรรมศาสตร์ (STEAM Lab) ในโรงเรียน สร้างเวทีให้เด็กรุ่นใหม่แสดงออกด้านความคิดสร้างสรรค์และนวัตกรรม เช่น Youth TedTalk จัดการเรียนรู้โดยใช้งานวิจัยเป็นฐาน (Research-based learning) และใช้โจทย์ วิจัยจากท้องถิ่น

#### 4. ส่งเสริมปัญญาประดิษฐ์เป็นฐานขับเคลื่อนประเทศในอนาคต มีแนวทางดำเนินงาน ได้แก่

4.1 สร้างความเข้าใจและทักษะพื้นฐานให้แก่เด็กและเยาวชนด้าน ปัญญาประดิษฐ์ ผ่านหลักสูตรการศึกษาในระบบ หรือกิจกรรมการเรียนรู้นอกห้องเรียน เช่น การทำโครงการการประกวด แข่งขันนิทรรศการ เป็นต้น

4.2 พัฒนาทักษะด้านเทคโนโลยีปัญญาประดิษฐ์ให้กับบุคลากรวัยทำงาน โดยเฉพาะอย่างยิ่ง นักวิจัย วิศวกร นักวิทยาศาสตร์ข้อมูล เป็นต้น

4.3 สร้างความสามารถให้กับผู้ประกอบการด้วยเทคโนโลยีปัญญาประดิษฐ์ โดยเฉพาะ กลุ่มเป้าหมาย SMEs ที่มีการใช้ระบบอัตโนมัติ หุ่นยนต์ และปัญญาประดิษฐ์เพื่อเพิ่มผลผลิตภาพการผลิตใน กิจการ

#### 5. ปฏิรูประบบการอุดมศึกษาของประเทศไทย มีแนวทางดำเนินงาน ได้แก่

5.1 กำหนดกลุ่มสถาบันอุดมศึกษาตาม “กลุ่มผลลัพธ์”(University Repositioning) กำหนดตำแหน่งทางยุทธศาสตร์ของสถาบัน กำหนดแนวทางกำกับดูแลการ ดำเนินการของ สถาบันอุดมศึกษา และจัดทำแนวปฏิบัติการขอตำแหน่งทางวิชาการตามกลุ่ม สถาบันอุดมศึกษา

5.2 ปฏิรูปกลไกการเงินและงบประมาณ จัดสรรงบประมาณอุดมศึกษาแบบเน้น อุปสงค์ (Demand-side) เพื่อผลิตกำลังคนระดับสูงตามความต้องการประเทศ ผลักดันการ จัดตั้งกองทุน เพื่อพัฒนาการอุดมศึกษา

5.3 ปรับเปลี่ยนมาตรฐานและคุณภาพหลักสูตรและสถาบันอุดมศึกษา ผลักดันให้ เกิดการทดลองนวัตกรรมหลักสูตรอุดมศึกษาแบบ Sandbox ทบทวนมาตรฐานหลักสูตรให้ยืดหยุ่นและ สอดคล้องกับกลุ่มสถาบัน พิจารณาเกณฑ์การประเมินคุณภาพตามกลุ่มสถาบันอุดมศึกษา พัฒนาระบบ ข้อมูลด้านการอุดมศึกษา ร่วมมือกับมหาวิทยาลัยชั้นนำของ ต่างประเทศเพื่อพัฒนาหลักสูตรและร่วมทำ วิจัย

5.4 พัฒนามหาวิทยาลัยแห่งการประกอบการและธุรกิจนวัตกรรม ปรับระเบียบให้อาจารย์สามารถทำงาน start-up ได้พัฒนากลไกสนับสนุนให้มหาวิทยาลัยตั้งวิสาหกิจ เพื่อสังคมเพื่อ แก้ปัญหาให้ชุมชน พัฒนาแนวทางแบ่งปันผลประโยชน์จากการนำผลงานวิจัยไปใช้ในเชิงพาณิชย์ พัฒนา โครงสร้างพื้นฐานต่าง ๆ เช่น ศูนย์บ่มเพาะ maker space คลังข้อมูลวิจัย เป็นต้น พัฒนากลไกการเงิน เพื่อส่งเสริมผู้ประกอบการจากมหาวิทยาลัย เช่น กองทุน Startups รุ่นเยาว์ กองทุนร่วมลงทุนใน มหาวิทยาลัยเพื่อลงทุนในงานวิจัยของอาจารย์หรือนักศึกษา และสนับสนุนหลักสูตรฝึกอบรมพัฒนาทักษะ ให้กับอาจารย์และบุคลากร

#### 9. แผนการดำเนินงานของคณะกรรมการด้านการพัฒนากำลังคนในเขตพัฒนาพิเศษภาค ตะวันออก (EEC-HDC) ปีงบประมาณ พ.ศ.2562-2566

สำนักงานคณะกรรมการนโยบายเขตพัฒนาพิเศษภาคตะวันออก หรือ EEC บูรณาการ การศึกษาร่วมกับหน่วยงานภาครัฐ จัดประชุมสรุปผลการศึกษาคำสั่งการกำลังคนในอุตสาหกรรม เป้าหมาย โดยมีกรอบขับเคลื่อนยุทธศาสตร์ ด้วยการวางเป้าหมายการศึกษาใหม่ ดังนี้

ขั้นตอนที่ 1 สำรวจความต้องการ (demand) บุคลากรในทุกอุตสาหกรรม เป้าหมาย เพื่อศึกษาคุณสมบัติ และระดับการศึกษาของแต่ละกลุ่มที่แต่ละอุตสาหกรรมต้องการ

ขั้นตอนที่ 2 ศึกษาช่องว่างระหว่างความต้องการกับความสามารถในการผลิตทั้งประเทศ และจับคู่ความต้องการกับสถาบันที่มีศักยภาพ

ขั้นตอนที่ 3 สร้างหลักสูตรและการพัฒนาคุณภาพการศึกษาให้ตรงตามความต้องการ ทั้งเชิงคุณภาพและปริมาณ

ขั้นตอนที่ 4 จัดหาผู้สอนที่มีประสบการณ์จริงเพื่อพัฒนาคุณภาพครูให้ได้มาตรฐานโดย ต้องอาศัยผู้เชี่ยวชาญและสถาบันที่มีประสบการณ์จากทั้งในและต่างประเทศเข้าร่วมพัฒนาบุคลากร ซึ่ง ปัจจุบันในพื้นที่ EEC มีศูนย์การเรียนรู้แบบ Education Transformation แล้ว 4 ศูนย์ ดังนี้ 1) ศูนย์ พัฒนาการศึกษาระบบ Automation เป็นความร่วมมือระหว่าง อีอีซี-मितซู และมหาวิทยาลัยบูรพา 2) ศูนย์พัฒนาศักยภาพพาณิชย์นาวี ร่วมกับมหาวิทยาลัยเกษตรศาสตร์ วิทยาเขตศรีราชา 3) ศูนย์ การพลังงานเชื้อเพลิงเคมี ร่วมกับวิทยาลัยเทคโนโลยี IRPC 4) ศูนย์เรียนรู้ระบบราง โดยร่วมมือกับ วิทยาลัยเทคนิคชลบุรี

ขั้นตอนที่ 5 จัดทำมาตรฐานวิชาชีพและคุณวุฒิวิชาชีพโดยยกเข้าสู่ระดับสากล เพื่อ ยกระดับการศึกษาให้ตอบสนองการมีงานทำและสร้างรายได้เป็นอย่างดี

ขั้นตอนที่ 6 การขยายผลและสร้างความร่วมมือต่อยอดการศึกษาแบบสะสมหน่วยกิต ในระหว่างทำงาน

ขั้นตอนที่ 7 การประเมินผลการศึกษาทั้งระบบและแต่ละสาขาเพื่อการปรับปรุง ประเมินติดตามผลที่สอดคล้องกับความต้องการของอุตสาหกรรม

สำหรับการขับเคลื่อนการศึกษาความต้องการกำลังคนในอุตสาหกรรมเป้าหมาย ในเขตพื้นที่ EEC ในครั้งนี้จะทำให้เกิดประโยชน์กับคนในพื้นที่ EEC และพื้นที่ใกล้เคียง ก่อให้เกิดการ จ้างงาน สร้างอาชีพ โดยคาดว่าในปี 2562-2566 มีความต้องการกำลังคนใน 10 อุตสาหกรรมเป้าหมาย ประมาณ 400,000 ตำแหน่ง ตามนโยบายการขับเคลื่อนเศรษฐกิจ ไทยแลนด์ 4.0 ของรัฐบาลอย่างเป็น รูปธรรมมากขึ้น

**10. คำแถลงนโยบายของคณะรัฐมนตรีพลเอก ประยุทธ์ จันทร์โอชา นายกรัฐมนตรี** แถลงต่อ รัฐสภา เมื่อวันที่ 25 กรกฎาคม 2562 นโยบายหลัก 12 ด้าน คือ 1) การปกป้องและเชิดชู สถาบันพระมหากษัตริย์สถาบันพระมหากษัตริย์ 2) การสร้างความมั่นคงและความปลอดภัย ของ ประเทศ และความสงบสุขของประเทศ มีนโยบายดำเนินการ 3) การทำนุบำรุงศาสนา ศิลปะและ วัฒนธรรม 4) การสร้างบทบาทของไทยในเวทีโลก 5) การพัฒนาเศรษฐกิจและความสามารถในการ แข่งขันของไทย ซึ่งประกอบด้วย เศรษฐกิจมหภาค การเงินและการคลัง พัฒนาภาคอุตสาหกรรม พัฒนา ภาคเกษตร พัฒนาภาคการท่องเที่ยว พัฒนาการค้าการลงทุนเพื่อมุ่งสู่การเป็นชาติการค้า การบริการและ การลงทุนในภูมิภาค พัฒนาสาธารณูปโภคพื้นฐาน พัฒนาโครงสร้างพื้นฐานด้านดิจิทัลและการมุ่งสู่การ เป็นประเทศอัจฉริยะ พัฒนาโครงสร้างพื้นฐานด้านวิทยาศาสตร์ เทคโนโลยีการวิจัย และพัฒนาและ นวัตกรรม และขับเคลื่อนเศรษฐกิจยุคใหม่ 6) การพัฒนาพื้นที่เศรษฐกิจและการกระจายความเจริญสู่ ภูมิภาค ด้วยการส่งเสริมพื้นที่เศรษฐกิจพิเศษเพื่อเป็นศูนย์กลางทางเศรษฐกิจของเอเชีย และส่งเสริม เร่งรัดการพัฒนาเมืองอัจฉริยะนำอยู่ทั่วประเทศ 7) การพัฒนาสร้างความเข้มแข็งจากฐานราก ประกอบด้วย ส่งเสริมวิสาหกิจชุมชนและผลิตภัณฑ์ชุมชน สร้างความเข้มแข็งของชุมชน ส่งเสริมบทบาท ภาคเอกชนในการช่วยพัฒนาสังคมและเศรษฐกิจฐานราก 8) การปฏิรูปกระบวนการเรียนรู้และการพัฒนา

ศักยภาพของคนไทยทุกช่วงวัย ประกอบด้วย ส่งเสริมการพัฒนาเด็กปฐมวัย พัฒนาบัณฑิตพันธุ์ใหม่ พัฒนาอาชีพ พัฒนาคุณภาพวิชาชีพ และพัฒนาแรงงานรองรับ อุตสาหกรรม 4.0 ดึงดูดคนเก่งจากทั่วโลก เข้ามาร่วมทำงานกับคนไทย และส่งเสริมผู้มีความสามารถสูง วิจัยและพัฒนานวัตกรรมที่ตอบโจทย์การพัฒนาประเทศ ส่งเสริมการเรียนรู้และพัฒนาทักษะทุกช่วงวัย และจัดทำระบบปริญญาชุมชนและการจัดอบรมหลักสูตรระยะสั้น 9) การพัฒนาระบบสาธารณสุขและหลักประกันทางสังคม 10) การฟื้นฟูทรัพยากรธรรมชาติและการรักษาสิ่งแวดล้อมเพื่อสร้างการเติบโตอย่างยั่งยืน 11) การปฏิรูปการบริหารจัดการภาครัฐ และ 12) การป้องกันและปราบปรามการทุจริตและประพฤติมิชอบ และกระบวนการยุติธรรม

โดยมีนโยบายเร่งด่วน 12 เรื่อง คือ 1) การแก้ไขปัญหาในการดำรงชีวิตของประชาชน 2) การปรับปรุงระบบสวัสดิการและพัฒนาคุณภาพชีวิตของประชาชน 3) มาตรการเศรษฐกิจเพื่อรองรับความผันผวนของเศรษฐกิจโลก 4) การให้ความช่วยเหลือเกษตรกรและพัฒนานวัตกรรม 5) การยกระดับศักยภาพของแรงงาน 6) การวางรากฐานระบบเศรษฐกิจของประเทศสู่อนาคต 7) การเตรียมคนไทยสู่ศตวรรษที่ 21 8) การแก้ไขปัญหาทุจริตและประพฤติมิชอบในวงราชการทั้งฝ่ายการเมืองและฝ่ายราชการประจำ 9) การแก้ไขปัญหาเสพติดและสร้างความสงบสุขในพื้นที่ชายแดนภาคใต้ 10) การพัฒนาระบบการให้บริการประชาชน 11) การจัดเตรียมมาตรการรองรับภัยแล้งและอุทกภัย 12) การสนับสนุนให้มีการศึกษา การรับฟังความเห็นของประชาชนและการดำเนินการ เพื่อแก้ไขเพิ่มเติมรัฐธรรมนูญ

#### 11. กรอบนโยบาย 4 มิติ กระทรวงการอุดมศึกษา วิทยาศาสตร์ วิจัยและนวัตกรรม

**มิติที่ 1 : สร้างและพัฒนาคนไทยสู่ศตวรรษที่ 21** - ส่งเสริมการเรียนรู้ตลอดชีวิต (Life Long Learning) ทุกอายุ ทุกช่วงวัย สามารถ พัฒนาตัวเองได้ตลอดเวลาไม่ตกเทรนด์ - ขับเคลื่อนหลักสูตรอุดมศึกษายุคใหม่ ให้เข้ากับอาชีพแห่งอนาคต รองรับอาชีพ หลากหลายในโลกยุคใหม่อย่างเท่าทัน - สร้างบัณฑิตคุณภาพพร้อมสู่โลกใบใหม่แห่งศตวรรษที่ 21 - ขับเคลื่อนการพัฒนาทักษะแห่งอนาคต (Skill for the future) อย่างเป็นรูปธรรม ทั้ง Upskill และ Reskill คนทำงาน - สนับสนุนการเรียนรู้สำหรับคนสูงวัย

**มิติที่ 2 : สร้างและพัฒนาองค์ความรู้** - ปรับโจทย์ ปรับระบบงบประมาณ และการวิจัยให้ตอบโจทย์ประเทศไทย - ผลักดันการพัฒนาเศรษฐกิจชีวภาพ เศรษฐกิจหมุนเวียน และเศรษฐกิจสีเขียว - ขับเคลื่อน 4 วาระวิจัย ตอบโจทย์ประเทศ ทั้ง Smart Farming, Active Citizen, Zero-Waste และ AI for All

**มิติที่ 3 : สร้างและพัฒนานวัตกรรม** - สร้างกองทุนพัฒนาสตาร์ทอัพรุ่นใหม่ (Young Startup) และการให้คำปรึกษาจากผู้รู้จริง (Mentor in Residence) อย่างครบวงจร - ส่งเสริมพัฒนานวัตกรรมชุมชน, นวัตกรรมเชิงธุรกิจ และนวัตกรรมสังคม - สร้างมูลค่าเพิ่ม เปลี่ยน Made in Thailand เป็น Innovated in Thailand

**มิติที่ 4 : ปฏิรูปการอุดมศึกษา** - ปลดล็อก กรอบมาตรฐานคุณวุฒิระดับอุดมศึกษา แห่งชาติ (มคอ.) ปรับวิธีการขอ ตำแหน่งวิชาการให้เหมาะสมกับยุคสมัย และทันโลก - ปรับเปลี่ยนมหาวิทยาลัยตาม 3 กลุ่มภารกิจ ตอบโจทย์ประเทศ - พัฒนารูปแบบการเรียนการสอนแบบใหม่ สร้างระบบธนาคารหน่วยกิต (Credit Bank) ที่สามารถเลือกเรียนในสิ่งที่ตนสนใจ (Modular System) สะสม เป็นปริญญาบัตร ไร้ข้อจำกัดเรื่องเวลา มหาวิทยาลัย อายุ และสามารถเอาประสบการณ์ที่มีมาเทียบ หน่วยกิตได้



## 12. ยุทธศาสตร์การอุดมศึกษา วิทยาศาสตร์ วิจัย และนวัตกรรม เพื่อการพัฒนา 2563-2570 กรอบนโยบายและยุทธศาสตร์ อววน. เพื่อการพัฒนา พ.ศ. 2563-2570

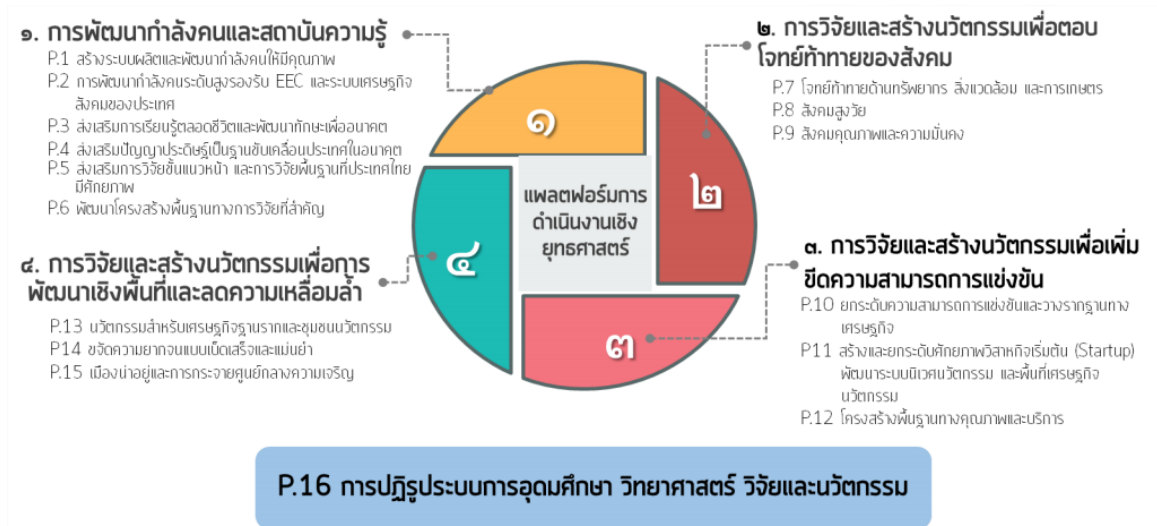

### 13. การจัดอันดับ (Ranking) มหาวิทยาลัย

การให้ความสำคัญในการจัดอันดับสถาบันการศึกษามีความแตกต่างกันในแต่ละ ประเทศ ซึ่งจะส่งผลต่อเนื่องกับการบริหารจัดการมหาวิทยาลัยอย่างมาก เพราะมหาวิทยาลัยจะแข่งขันกันและสังคมโดยรวมก็ได้ประโยชน์ รวมทั้งส่งผลต่อการเลือกเข้าเรียนของนักเรียนการจัดอันดับในระดับนานาชาติ ดังนี้

#### The Times Higher Education World University Rankings

ในอดีต The Times Higher Education World University Rankings อยู่ภายใต้ QS World University Rankings เป็นหน่วยงานในสหราชอาณาจักร ได้ริเริ่มดำเนินการจัดอันดับมหาวิทยาลัยในระดับนานาชาติ เมื่อปี พ.ศ. 2547 (ค.ศ. 2004) โดยเป็นความร่วมมือระหว่าง Times Higher Education Supplement ของนิตยสาร Times ที่เป็นองค์กรการจัดอันดับ มหาวิทยาลัยในระดับนานาชาติ โดยจะประเมิน 5 ด้าน คือ คุณภาพการสอน ความเป็นนานาชาติ รายได้เชิงอุตสาหกรรม งานวิจัย การอ้างอิงผลงานวิจัยทางวิชาการ โดยการจัดอันดับจะรวบรวม ข้อมูล และให้นำหนักคะแนนแต่ละตัวบ่งชี้ โดยวิธีการส่งแบบสอบถามไปยังนักวิชาการเพื่อสำรวจ Peer Review และเก็บข้อมูลอื่น ๆ จากมหาวิทยาลัยและหน่วยงานที่เกี่ยวข้อง

สำหรับการจัดอันดับในระดับเอเชียของ The Times Higher Education ในปีพ.ศ. 2559 ใช้ 13 ตัวชี้วัดเหมือน The World University Rankings แต่จะสะท้อนให้เห็นลักษณะสถาบันการศึกษาของเอเชีย ที่ดำเนินการตามพันธกิจหลักของมหาวิทยาลัย ดังเช่น การเรียนการสอน การวิจัย การถ่ายทอดความรู้ และมุมมองนานาชาติเพื่อให้การเปรียบเทียบที่ครอบคลุมมากที่สุดและมีความสมดุลที่มีอยู่

ส่วนการจัดอันดับมหาวิทยาลัยชั้นนำสำหรับประเทศเศรษฐกิจเกิดใหม่ “Times Higher Education BRICS & Emerging Economies Ranking 2016” “BRICS” ประกอบด้วย บราซิล รัสเซีย อินเดีย จีน และแอฟริกาใต้ เป็นการวัดความเข้มแข็งของสถาบันอุดมศึกษาในทุกภารกิจหลัก ได้แก่ การสอน การวิจัย การถ่ายทอดความรู้ และภาพรวมของความเป็นนานาชาติโดยในปีนี้ได้ทำการจัดอันดับสถาบันอุดมศึกษาจาก 48 ประเทศ ที่ถูกจัดแบ่งประเภทโดยสถาบัน FTSE ซึ่งมีประเทศ สมาชิกที่สำคัญ

ได้แก่ ประเทศบราซิล รัสเซีย อินเดีย จีน แอฟริกาใต้ เปรู ชิลี โคลัมเบีย สาธารณ เชค ฮังการี มาเลเซีย อินโดนีเซีย เม็กซิโก โปแลนด์ ตุรกี และไทย

### U-Multirank

ถูกจัดขึ้นโดยสหภาพยุโรป (EU) เมื่อปลายเดือนมกราคมที่ผ่านมาในกรุงดับลิน สาธารณรัฐไอร์แลนด์ สถาบันแห่งนี้จะทำหน้าที่ประเมินมหาวิทยาลัยต่าง ๆ โดยได้รับการคาดหมายว่าจะมีมหาวิทยาลัยจากทั่วโลกประมาณ 500 แห่งร่วมลงทะเบียนเป็นสมาชิก และจะเริ่มประเมินประกาศอันดับในช่วงต้นปี ค.ศ.2014 เป็นต้นไป U-Multirank จะประเมินมหาวิทยาลัยต่าง ๆ จากผลงานใน 5 ด้าน คือ ชื่อเสียงในเรื่องงานวิจัย คุณภาพของการเรียนการสอน บทบาทที่เกี่ยวกับการศึกษา ระหว่างประเทศ ผลแห่งความเร็วจากการถ่ายทอดความรู้ การริเริ่มในการสร้างสรรค์เกี่ยวกับความรู้ใหม่ ๆ และการมีส่วนร่วมในการสร้างความเจริญเติบโตของภูมิภาค Androulla Vassiliou, the European commissioner for education

### QS Stars rating

QS เว็บไซต์จัดอันดับมหาวิทยาลัยโลกชื่อดังจากประเทศอังกฤษ เปิดเผยแพร่แบบ การจัดอันดับมหาวิทยาลัยโลกเพิ่มเติมในปี ค.ศ. 2011 โดยมีรูปแบบการประเมินผลทางการศึกษา โดยใช้รูปแบบของดาวระดับต่าง ๆ (QS Stars)

ในเบื้องต้นยังอยู่ในระยะของการทดลองประเมินผลอยู่ ซึ่งระดับของ QS Stars นั้นมีอยู่ด้วยกัน 5 ระดับ ซึ่งวัดคุณภาพของมหาวิทยาลัยแตกต่างกัน โดยเกณฑ์ในการจัดอันดับด้วย ดาวนี้มีการประเมินจาก 8 เกณฑ์ ได้แก่ คุณภาพของการวิจัย การสอนที่มีคุณภาพ การจ้างงาน บัณฑิต โครงสร้างพื้นฐานภายในมหาวิทยาลัย ความเป็นนานาชาติ นวัตกรรมและการถ่ายทอดความรู้ การกิจในการสอน และความเป็นสถาบันเฉพาะทาง ซึ่งแต่ละเกณฑ์การประเมินมีรูปแบบการ ให้คะแนนที่มีตัวชี้วัดที่มีความเฉพาะเป็นของตัวเอง ซึ่งใช้สัญลักษณ์ดวงดาวแทนการประเมินผล ดังนี้

**มหาวิทยาลัย 1 ดาว** โดยทั่วไปมหาวิทยาลัยที่มีระดับดาว 1 ดวง จะเป็นมหาวิทยาลัยที่มีองค์ประกอบสำคัญที่จำเป็นในการให้บริการทางการศึกษาที่มีคุณภาพให้กับนักเรียนของตนเอง และในหลายกรณีมาจากสถาบันที่สร้างชื่อเสียงให้กับประเทศของตนเอง โดยมหาวิทยาลัย 1 ดาวมักจะมีการจัดตั้งขึ้นในเวลาประมาณ 20 ปี และถูกวางตำแหน่งให้เป็นผู้นำและมีความมุ่งมั่นที่จะพัฒนาประเทศอย่างรวดเร็ว

**มหาวิทยาลัย 2 ดาว** โดยทั่วไปมหาวิทยาลัยที่มีระดับดาว 2 ดวง จะเป็นมหาวิทยาลัยที่มีคุณภาพของชื่อเสียง และงานวิจัยระดับชุมชนท้องถิ่นและประเทศ และมักจะมีการกล่าวถึงในแวดวงการศึกษาในระดับนานาชาติ

**มหาวิทยาลัย 3 ดาว** โดยทั่วไปมหาวิทยาลัยที่มีระดับดาว 3 ดวง จะเป็นมหาวิทยาลัยที่มีความรู้จักกันดี ระดับชาติ และได้รับการยอมรับในระดับสากล โดยเป็นสถาบันที่มีชื่อเสียงในด้านการวิจัย และ บัณฑิตที่มีความสามารถจากการประเมินผลของนายจ้าง

**มหาวิทยาลัย 4 ดาว** โดยทั่วไปมหาวิทยาลัยที่มีระดับดาว 4 ดวง เป็นมหาวิทยาลัยที่มีความเป็นสากลสูง และมี ความเป็นเลิศในด้านผลงานวิจัยและการเรียนการสอน มีสภาพแวดล้อมที่ดีสำหรับนักเรียนและ คณาจารย์

**มหาวิทยาลัย 5 ดาว** มหาวิทยาลัยที่มีระดับดาว 5 ดวง เป็นมหาวิทยาลัยซึ่งได้รับการยอมรับอย่างกว้างขวางทั่วโลก ในเรื่องของความกว้างขวางของพื้นที่ ชื่อเสียงที่ได้รับการยอมรับระดับสูง มีสิ่งอำนวยความสะดวก สะดวกที่ทันสมัย มีงานวิจัยและคณาจารย์ที่มีชื่อเสียงและได้รับการยอมรับในระดับสากล

### การจัดอันดับมหาวิทยาลัยสีเขียว UI GreenMetric

มหาวิทยาลัยสีเขียว (Green University) คือ มหาวิทยาลัยที่มีการพัฒนา พื้นฟูอนุรักษ์ และสร้างการมีส่วนร่วม ตลอดจนการบูรณาการองค์ความรู้ และกิจกรรมเกี่ยวกับการอนุรักษ์ ทรัพยากรธรรมชาติ พลังงานและสิ่งแวดล้อม การพัฒนาแบบพึ่งพาตนเองบนพื้นฐานของความ สมดุล ระหว่างระบบนิเวศและสุขภาพของคนอย่างมีความสุข การพัฒนาระบบการเรียนการสอน การวิจัย การ บริการวิชาการตลอดจนกิจกรรมต่าง ๆ ของมหาวิทยาลัยที่ตอบสนองต่อการอนุรักษ์ สิ่งแวดล้อม พลังงาน และสร้างสุขภาพที่ดีแก่คนในองค์กรและชุมชนบนพื้นฐานของการมีส่วนร่วม ของบุคลากรทุกระดับและ ทุกภาคส่วน

แนวทางการจัดอันดับจะจัดอย่างกว้าง ๆ บนกรอบแนวคิดเกี่ยวกับสิ่งแวดล้อม ความ ประหยัด และความเที่ยงธรรม ตัวชี้วัดและหมวดต่าง ๆ ในการจัดอันดับจะมีความเกี่ยวข้องกับแนวคิด การจัดอันดับกรีนเมตริกเมื่อปี ค.ศ. 2010 มีมหาวิทยาลัยเข้าร่วม 95 แห่งจาก 35 ประเทศ ในปี ค.ศ. 2016 มีมหาวิทยาลัยเข้าร่วมการจัดอันดับ 515 แห่งจาก 75 ประเทศทั่วโลก ซึ่งแสดงให้เห็นว่า ยูไอ กรีน เมตริก เป็นที่รู้จักในฐานะการจัดอันดับมหาวิทยาลัยด้านความยั่งยืน ระดับโลกแห่งแรกและแห่งเดียว

#### วัตถุประสงค์ของการร่วมจัดอันดับมหาวิทยาลัยสีเขียว

1. เพื่อมีส่วนร่วมในวงวาทกรรมทางวิชาการที่ว่าด้วยความยั่งยืนในการศึกษาและการ สร้างมหาวิทยาลัยสีเขียว
2. เพื่อส่งเสริมให้เกิดความเปลี่ยนแปลงในสังคมที่มีมหาวิทยาลัยเป็นผู้นำไปสู่เป้าหมาย แห่งความยั่งยืน
3. เพื่อเป็นเครื่องมือในการประเมินตนเองด้านความยั่งยืนของวิทยาเขต สำหรับ สถาบันอุดมศึกษาทั่วโลก
4. เพื่อสื่อสารให้รัฐบาล หน่วยงานด้านสิ่งแวดล้อมทั้งในประเทศและต่างประเทศ และ สังคมได้ทราบถึงโครงการเกี่ยวกับความยั่งยืนในวิทยาเขต

#### ประโยชน์ที่ได้รับจากการร่วมจัดอันดับมหาวิทยาลัยสีเขียว

มหาวิทยาลัยที่เข้าร่วมการจัดอันดับยูไอ กรีนเมตริก โดยส่งข้อมูลเพื่อร่วมในการจัด อันดับนั้นจะได้รับคุณประโยชน์หลายประการจากการเข้าร่วมโดยไม่เสียค่าใช้จ่ายใดๆ ดังนี้

1. ความเป็นนานาชาติ (Internationalization and recognition) การเข้าร่วมในการ จัดอันดับยูไอ กรีนเมตริก จะช่วยสร้างเสริมความพยายามที่จะทำให้มหาวิทยาลัยมีความเป็นสากล และ ได้รับการยอมรับ โดยให้ความพยายามดังกล่าวของมหาวิทยาลัยเป็นที่ประจักษ์บนแผนที่โลก
2. ความตระหนักเกี่ยวกับความยั่งยืน (Increasing awareness of sustainability issues) การเข้าร่วมการจัดอันดับจะช่วยสร้างความตระหนักถึงความสำคัญของความยั่งยืน ทั้งในระดับ ภายในและภายนอกมหาวิทยาลัยโลกกำลังเผชิญกับปัญหาในระดับสากล ซึ่งนับเป็น ความท้าทายที่ไม่เคย เกิดขึ้นมาก่อน เช่น แวมโน้มจำนวนประชากร ภาวะโลกร้อน การแสวงหาผลประโยชน์จาก ทรัพยากรธรรมชาติแบบเกินควร การขาดแคลนน้ำ อาหาร และความยั่งยืน การจัดอันดับยูไอ กรีน เมตริกทำให้เห็นถึงบทบาทสำคัญที่สถาบันอุดมศึกษาจะสามารถช่วยสร้าง ความตระหนัก โดยทำการ ประเมิน และเปรียบเทียบความพยายามด้านการศึกษาเพื่อการพัฒนาที่ยั่งยืน งานวิจัยด้านความยั่งยืน มหาวิทยาลัยสีเขียว และการขยายบริการเชิงรุกสู่สังคม

3. ความเปลี่ยนแปลงทางสังคมและการลงมือปฏิบัติ (Social change and action) ยูโอ กรีนเมตริกเริ่มต้นด้วยการสร้างความตระหนัก แต่ในอนาคตจะมีการนำไปปรับใช้ เพื่อกระตุ้นให้เกิดการเปลี่ยนแปลงอย่างแท้จริง โดยจำเป็นต้องจะแปรความเข้าใจให้เป็นการกระทำ สิ่งนี้นับว่ามีความสำคัญมาก

4. ความเป็นเครือข่ายร่วมกัน (Networking) ผู้เข้าร่วมการจัดอันดับยูโอ กรีนเมตริกทั้งหมดจะถือว่าเป็นสมาชิกของเครือข่าย การจัดอันดับมหาวิทยาลัยสีเขียวโลก ยูโอ กรีนเมตริก (UI GreenMetric World University Ranking Network) โดยอัตโนมัติ ในเครือข่ายนี้ผู้เข้าร่วมจะสามารถสร้างเครือข่ายกับผู้เข้าร่วมทั่วโลกได้

## 2.2 เป้าหมายในการพัฒนามหาวิทยาลัยราชภัฏราชชนครินทร์

จากสถานการณ์บริบทภายใน และภายนอกประเทศทั้งในด้านของโครงสร้างเศรษฐกิจ สังคม เทคโนโลยี การเปลี่ยนแปลงของประชากร สถานการณ์โรคระบาด และนโยบายของภาครัฐ ที่ส่งผลกระทบต่อภาคอุตสาหกรรม และการศึกษา ทำให้สถาบันการศึกษาต่าง ๆ ในฐานะแหล่งผลิตบุคลากร บ่อน้ำเข้าสู่ตลาดแรงงานต้องปรับตัวในการจัดการเรียนการสอนเพื่อสร้างบัณฑิตที่มีทักษะในศตวรรษที่ 21 ให้ตอบโจทย์ความต้องการของตลาดแรงงานที่มีการเปลี่ยนแปลงอย่างรวดเร็ว

มหาวิทยาลัยราชภัฏราชชนครินทร์ในฐานะที่เป็นสถาบันการศึกษาที่ทำหน้าที่ในการจัดการศึกษา จึงต้องปรับตัวให้ทันกับสถานการณ์เปลี่ยนแปลง โดยได้ดำเนินการจัดทำแผนปฏิบัติการพัฒนามหาวิทยาลัยราชภัฏราชชนครินทร์ ระยะ 5 ปี (พ.ศ.2564-2568) (ทบทวนปี พ.ศ.2565-2568) เพื่อขับเคลื่อนการดำเนินงานภายใต้ยุทธศาสตร์ ซึ่งมีเป้าหมายในการพัฒนามหาวิทยาลัยใน 4 มิติ ดังนี้

### ยุทธศาสตร์ที่ 1 การพัฒนาท้องถิ่น

เป้าหมายการพัฒนา

1. การพัฒนาพื้นที่ (ชุมชน/ท้องถิ่น) ให้มีศักยภาพในการพึ่งพาตนเอง
2. วิสาหกิจขนาดกลางและขนาดย่อม (SMEs) มีศักยภาพ และสามารถแข่งขันได้ (พัฒนาศักยภาพด้านการผลิต การตลาด/การนำเสนอสินค้า)
3. บุคลากรทางการศึกษา สามารถพัฒนาศักยภาพทางการศึกษาได้ตลอดเวลา (หลักสูตรระยะสั้น หลักสูตรออนไลน์)
4. โรงเรียน (พัฒนาเด็ก/เยาวชน) มีความพร้อมด้านเทคโนโลยีด้านการสอนออนไลน์ และส่งเสริมให้เด็กเกิดการเรียนรู้ได้ทุกคน
5. พัฒนาแหล่งเรียนรู้ เพื่อเป็นแหล่งเรียนรู้ในการเพิ่มทักษะอาชีพ วิธีการดำรงชีวิต แหล่งเรียนรู้ทางศิลปวัฒนธรรมและภูมิปัญญาท้องถิ่น ที่เป็นที่ยอมรับของสังคม

### ยุทธศาสตร์ที่ 2 การผลิตและพัฒนาครู

เป้าหมายการพัฒนา

1. พัฒนาหลักสูตรครู เพื่อให้ นักศึกษามีความรู้ในศาสตร์ที่ทันกับการเปลี่ยนแปลงของโลกยุคปัจจุบัน
2. ผลิตและพัฒนา นักศึกษาครู เพื่อให้บัณฑิตครูมีอัตลักษณ์สมรรถนะและคุณภาพตามมาตรฐานวิชาชีพ พร้อมด้วยคุณลักษณะที่พึงประสงค์ และสามารถประกอบอาชีพอื่นได้

### ยุทธศาสตร์ที่ 3 การยกระดับคุณภาพการศึกษา

#### เป้าหมายการพัฒนา

1. พัฒนาหลักสูตร เพื่อตอบสนองความต้องการของตลาดแรงงาน/สถานประกอบการ โดยความร่วมมือจากภาคเอกชน สถานประกอบการ และหน่วยงานภาครัฐในการพัฒนาหลักสูตรร่วมกัน
2. ผลิตและพัฒนา นักศึกษา เพื่อเป็นบัณฑิตที่ตรงกับความต้องการของตลาดแรงงาน/สถานประกอบการ และเป็นนักนวัตกรรมรุ่นใหม่ (นักนวัตกรรม แบ่งเป็น 5 กลุ่ม ได้แก่ 1) นักประดิษฐ์ 2) ผู้ที่มีจินตนาการคิดสร้างสรรค์ 3) ผู้ที่มีมนุษยธรรม 4) ผู้ริเริ่ม บุกเบิก 5) ผู้ประกอบการวิสาหกิจ)
3. พัฒนา ศักยภาพอาจารย์ ให้มีความเป็นมืออาชีพ ใน 3 มิติ คือ ความเป็นครู (การสอน) นักวิชาการในศาสตร์วิชาชีพ (การทำ วิจัย) และนักพัฒนา นักวิชาการรับใช้สังคม

### ยุทธศาสตร์ที่ 4 การพัฒนาระบบการบริหารจัดการ

#### เป้าหมายการพัฒนา

1. พัฒนาระบบบริหารจัดการ พร้อมรองรับต่อการเปลี่ยนแปลงในสถานการณ์ปัจจุบัน อย่างทันท่วงที
2. พัฒนาระบบเทคโนโลยีสารสนเทศ/ฐานข้อมูล เพื่อยกระดับในการพัฒนา มหาวิทยาลัย และพื้นที่
3. พัฒนา ศักยภาพบุคลากรอย่างต่อเนื่องเพื่อเพิ่มประสิทธิผลในการปฏิบัติงาน และสร้างความก้าวหน้าในสายงาน

นอกจากเป้าหมายการพัฒนาภายใต้การดำเนินงานตามยุทธศาสตร์ทั้ง 4 ยุทธศาสตร์ เพื่อขับเคลื่อนแผนปฏิบัติการ มหาวิทยาลัยราชภัฏราชนครินทร์ระยะ 5 ปี (พ.ศ.2564-2568) (ทบทวนปี พ.ศ.2565-2568) ให้บรรลุวิสัยทัศน์ “มหาวิทยาลัยชั้นนำรับใช้สังคมของภาคตะวันออกเพื่อสร้างนวัตกรรมตามศาสตร์พระราชา” แล้วนั้น มหาวิทยาลัยราชภัฏราชนครินทร์ยังได้กำหนดเป้าหมายการพัฒนาที่ยั่งยืน หรือ Sustainable Development Goals (SDGs) โดยมีทิศทางการพัฒนาระยะ 5 ปี (พ.ศ.2564-2568) (ทบทวนปี พ.ศ.2565-2568) ดังนี้

	เป้าหมายการพัฒนาที่ยั่งยืน
Sustainable Development Goals (SDGs)	<p>การศึกษาที่มีคุณภาพอย่างครอบคลุมและเท่าเทียม และสนับสนุนโอกาสในการเรียนรู้ตลอดชีวิต</p> <p>- บัณฑิตมีทักษะทางเทคนิคและอาชีพ สำหรับการจ้างงาน การมีงานที่ดี และการเป็นผู้ประกอบการ</p>
	<p>การเติบโตทางเศรษฐกิจที่ต่อเนื่อง ครอบคลุม และยั่งยืน การจ้างงานเต็มที่ และมีผลผลิต และการมีงานที่เหมาะสมสำหรับทุกคน</p> <p>- มุ่งการพัฒนาที่สนับสนุนกิจกรรมในการทำงานที่มีประสิทธิภาพเพื่อให้ได้ผลที่มีคุณภาพ การสร้างงานที่สมควร ความเป็นผู้ประกอบการ ความสร้างสรรค์ และนวัตกรรม และส่งเสริมการเกิดและการเติบโตของวิสาหกิจ</p> <p>- การท่องเที่ยวที่ยั่งยืนที่จะสร้างงาน และส่งเสริมวัฒนธรรม และ ผลิตภัณฑ์ท้องถิ่น</p>

## บทที่ 3

### แผนปฏิบัติการ มหาวิทยาลัยราชภัฏราชนครินทร์ ระยะ 5 ปี (พ.ศ.2564-2568) (ทบทวนปี พ.ศ.2565-2568)

#### ปรัชญา(Philosophy)

จัดการศึกษา เพื่อพัฒนาท้องถิ่น

#### วิสัยทัศน์(Vision)

มหาวิทยาลัยชั้นนำรับใช้สังคมของภาคตะวันออกเพื่อสร้างนวัตกรรมตามศาสตร์พระราชา  
A Leading Social Enterprise University in the Eastern Thailand to Create Innovation  
with Royal Philosophy.

#### พันธกิจตามกฎหมาย (Mission)

1. แสวงหาความจริงเพื่อสู่ความเป็นเลิศทางวิชาการ บนพื้นฐานของภูมิปัญญาท้องถิ่น ภูมิปัญญาไทย และภูมิปัญญาสากล
2. ผลิตบัณฑิตที่มีความรู้คู่คุณธรรม สำนึกในความเป็นไทย มีความรักและผูกพันต่อท้องถิ่น อีกทั้งส่งเสริมการเรียนรู้ตลอดชีวิตในชุมชน เพื่อช่วยให้คนในท้องถิ่นรู้เท่าทันการเปลี่ยนแปลง การผลิตดังกล่าวจะต้องให้มีจำนวนและคุณภาพสอดคล้องกับแผนการผลิตบัณฑิตของประเทศ
3. เสริมสร้างความรู้ความเข้าใจในคุณค่า ความสำนึก และความภูมิใจในวัฒนธรรมของท้องถิ่น และของชาติ
4. เรียนรู้และเสริมสร้างความเข้มแข็งของผู้นำชุมชน ผู้นำศาสนาและนักการเมืองท้องถิ่นให้มีจิตสำนึกประชาธิปไตย คุณธรรม จริยธรรม และความสามารถในการบริหารงานพัฒนาชุมชน และท้องถิ่นเพื่อประโยชน์ของส่วนรวม
5. เสริมสร้างความเข้มแข็งของวิชาชีพครู ผลิตและพัฒนาครูและบุคลากรทางการศึกษาให้มีคุณภาพและมาตรฐานที่เหมาะสมกับการเป็นวิชาชีพชั้นสูง
6. ประสานความร่วมมือและช่วยเหลือเกื้อกูลกันระหว่างมหาวิทยาลัย ชุมชน องค์กรปกครองส่วนท้องถิ่นและองค์กรอื่นทั้งในและต่างประเทศ เพื่อการพัฒนาท้องถิ่น
7. ศึกษาและแสวงหาแนวทางพัฒนาเทคโนโลยีพื้นบ้านและเทคโนโลยีสมัยใหม่ให้เหมาะสมกับการดำรงชีวิต และการประกอบอาชีพของคนในท้องถิ่น รวมถึงการแสวงหาแนวทางเพื่อส่งเสริมให้เกิดการจัดการ การบำรุงรักษา และการใช้ประโยชน์จากทรัพยากรธรรมชาติและสิ่งแวดล้อมอย่างสมดุลและยั่งยืน
8. ศึกษา วิจัย ส่งเสริมและสืบสานโครงการอันเนื่องมาจากแนวพระราชดำริในการปฏิบัติภารกิจของมหาวิทยาลัย เพื่อการพัฒนาท้องถิ่น

## พันธกิจมหาวิทยาลัย (Mission)

เพื่อให้บรรลุวิสัยทัศน์ดังกล่าวโดยอาศัยกรอบภารกิจตามมาตรา 8 แห่งพระราชบัญญัติมหาวิทยาลัยราชภัฏ พุทธศักราช 2547 และกรอบแผนพัฒนาเศรษฐกิจและสังคมแห่งชาติฉบับสิบสอง มหาวิทยาลัยราชภัฏราชชนครินทร์ จึงกำหนดพันธกิจไว้ 5 ประการดังต่อไปนี้

1. ผลิตบัณฑิตให้มีความรู้คู่คุณธรรมเชี่ยวชาญในศาสตร์และภูมิปัญญาท้องถิ่นภาคตะวันออก ตอบสนองความต้องการของสังคม และการพัฒนาประเทศตามนโยบายประเทศไทย 4.0 รวมทั้ง เสริมสร้างความเข้มแข็งของวิชาชีพครู และบุคลากรทางการศึกษา
2. สร้างงานวิจัยและนวัตกรรมบนฐานทรัพยากรและภูมิปัญญาท้องถิ่นเพื่อการพัฒนาที่ยั่งยืน
3. พัฒนาและถ่ายทอดเทคโนโลยีสู่ท้องถิ่นตอบสนองความต้องการของชุมชน และท้องถิ่นตาม ศาสตร์พระราชา ให้ชุมชนมีคุณภาพชีวิตที่ดีต่อเนื่องและยั่งยืน
4. บริการวิชาการและประสานความร่วมมือระหว่างสถาบันการศึกษาชุมชนองค์กรทั้งในและ ต่างประเทศเพื่อการพัฒนาภูมิปัญญาท้องถิ่นแห่งภาคตะวันออก ตลอดจนการพัฒนาและเสริมสร้างความ เข้มแข็งของผู้นำชุมชน ผู้นำศาสนา และนักการเมืองท้องถิ่น
5. ทะนุบำรุงศิลปะ และวัฒนธรรม ภูมิปัญญาท้องถิ่น

## ค่านิยม (Value) : POSITIVE

Professional	มหาวิทยาลัยที่เป็นมืออาชีพ
Ownership	มหาวิทยาลัยที่มีความรักและความเป็นเจ้าของร่วมกัน
Social Responsibility	มหาวิทยาลัยที่มีความรับผิดชอบต่อสังคม
Integrity	มหาวิทยาลัยแห่งความซื่อสัตย์และเป็นธรรม
Teamwork	มหาวิทยาลัยที่มีการทำงานเป็นทีม
Innovation	มหาวิทยาลัยที่สร้างนวัตกรรม
Vision Focus	มหาวิทยาลัยที่มีเป้าหมายทิศทางการพัฒนาที่ชัดเจน
Excellence	มหาวิทยาลัยที่มุ่งสู่ความเป็นเลิศ

## เอกลักษณ์(Uniqueness)

“มหาวิทยาลัยราชภัฏราชชนครินทร์เป็นสถาบันอุดมศึกษาเพื่อการพัฒนาชุมชนและท้องถิ่น ตามแนวพระราชดำริ”

## อัตลักษณ์(Identity)

“จิตอาสา ใฝ่รู้ สู้งาน”

## ยุทธศาสตร์ (Strategies)

- ยุทธศาสตร์ที่ 1 การพัฒนาท้องถิ่น
- ยุทธศาสตร์ที่ 2 การผลิตและพัฒนาครู
- ยุทธศาสตร์ที่ 3 การยกระดับคุณภาพการศึกษา
- ยุทธศาสตร์ที่ 4 การพัฒนาระบบการบริหารจัดการ

## ยุทธศาสตร์/เป้าประสงค์/กลยุทธ์

### ยุทธศาสตร์ที่ 1 การพัฒนาท้องถิ่น

- เป้าประสงค์** 1. ชุมชน ท้องถิ่น และสถานประกอบการได้รับการพัฒนาให้มีความเข้มแข็ง และยกระดับให้เป็นแหล่งจ้างงานของประชากรและบัณฑิตในพื้นที่
2. มีงานวิจัย นวัตกรรมที่สร้างคุณค่าและนำไปใช้ประโยชน์ในการพัฒนา มหาวิทยาลัยและท้องถิ่น
3. เป็นแหล่งเรียนรู้ศิลปวัฒนธรรมภูมิปัญญาท้องถิ่นและสร้างสรรค์ผลงานที่โดดเด่นเป็นที่ยอมรับของสังคม

- กลยุทธ์** 1.1 สร้างโครงการที่ตอบสนองพื้นที่ที่เน้นการบูรณาการพันธกิจสัมพันธ์ (S2,3,4-O1,2,3,4,6)
- 1.2 สร้างผลงานวิจัยและนวัตกรรมสู่การสร้างมูลค่าเพื่อพัฒนาศักยภาพท้องถิ่น และสามารถนำไปใช้ประโยชน์อย่างเป็นรูปธรรม (S2,4-O1,2, 3,4,6,7)
- 1.3 ทะนุบำรุงศิลปะ และวัฒนธรรม เพื่อสร้างความเข้มแข็ง และสร้างคุณค่าของชุมชน สู่การจัดการเชิงเศรษฐกิจสร้างสรรค์ และร่วมสมัย (S5-O5)

### ยุทธศาสตร์ที่ 2 การผลิตและพัฒนาครู

- เป้าประสงค์** 1. บัณฑิตครูมีอัตลักษณ์ และสมรรถนะเป็นเลิศเป็นที่ต้องการของผู้ใช้บัณฑิต

- กลยุทธ์** 2.1 ปรับปรุงหลักสูตรครุศาสตร์ และกระบวนการผลิตบัณฑิตให้มีสมรรถนะเป็นเลิศ และสอดคล้องกับความต้องการของประเทศ (S1-T3, W3-O1)

### ยุทธศาสตร์ที่ 3 การยกระดับคุณภาพการศึกษา

- เป้าประสงค์** 1. ยกระดับคุณภาพ และสมรรถนะบัณฑิตให้ตรงตามความต้องการของผู้ใช้บัณฑิตด้วยอัตลักษณ์ คุณลักษณะ 4 ประการ และมีทักษะที่จำเป็น (การเรียนรู้ตลอดชีวิต ทักษะที่จำเป็นในศตวรรษที่ 21 เพื่อพร้อมรับการเปลี่ยนแปลง)



- กลยุทธ์** 3.1 พัฒนาหลักสูตรร่วมกับภาคีเครือข่ายที่สอดคล้องกับความต้องการของตลาดแรงงาน/ท้องถิ่น (W2,3-O1,2,7- T1,2,4,5,6)
- 3.2 พัฒนาบัณฑิตให้มีความรู้คู่คุณธรรมและเชี่ยวชาญในศาสตร์ได้ตามกรอบมาตรฐานคุณวุฒิแห่งชาติและวิชาชีพ มีสมรรถนะตรงตามความต้องการของสถานประกอบการ (S4,7-T1,2,5,6)
- 3.3 ยกระดับขีดความสามารถของอาจารย์ให้มีสมรรถนะ พร้อมรับความเปลี่ยนแปลงและตอบสนองต่อการพัฒนาประเทศ (W1-T1,2,3,4,5,6)

#### **ยุทธศาสตร์ที่ 4** การพัฒนาระบบการบริหารจัดการ

**เป้าประสงค์** 1. ระบบบริหารจัดการมหาวิทยาลัยมีคุณภาพ ทันสมัย รองรับการเปลี่ยนแปลง

- กลยุทธ์** 4.1 พัฒนาระบบบริหารมหาวิทยาลัยให้ทันสมัย รวดเร็ว มีประสิทธิภาพ และรองรับการเปลี่ยนแปลง (W4,5,6-O1,2,3,4)
- 4.2 สร้างกลยุทธ์ทางการเงินที่ครอบคลุมการหารายได้ (W6-T1,2,3,4,5,6)
- 4.3 ปรับปรุงด้านกายภาพ สิ่งแวดล้อม และสิ่งสนับสนุนการเรียนรู้ และการปฏิบัติงาน (W5- T2,6)
- 4.4 พัฒนาคณาจารย์ทุกระดับเชิงรุก เพื่อให้เกิดประสิทธิภาพ ประสิทธิผล อย่างเป็นรูปธรรม (W1-T1,2,3,4,5,6)

ผังแสดงความเชื่อมโยงระหว่างยุทธศาสตร์ชาติ ยุทธศาสตร์แผนการศึกษาแห่งชาติ ยุทธศาสตร์มหาวิทยาลัยราชภัฏ  
 ยุทธศาสตร์จังหวัด และทิศทางการขับเคลื่อนของอธิการบดี

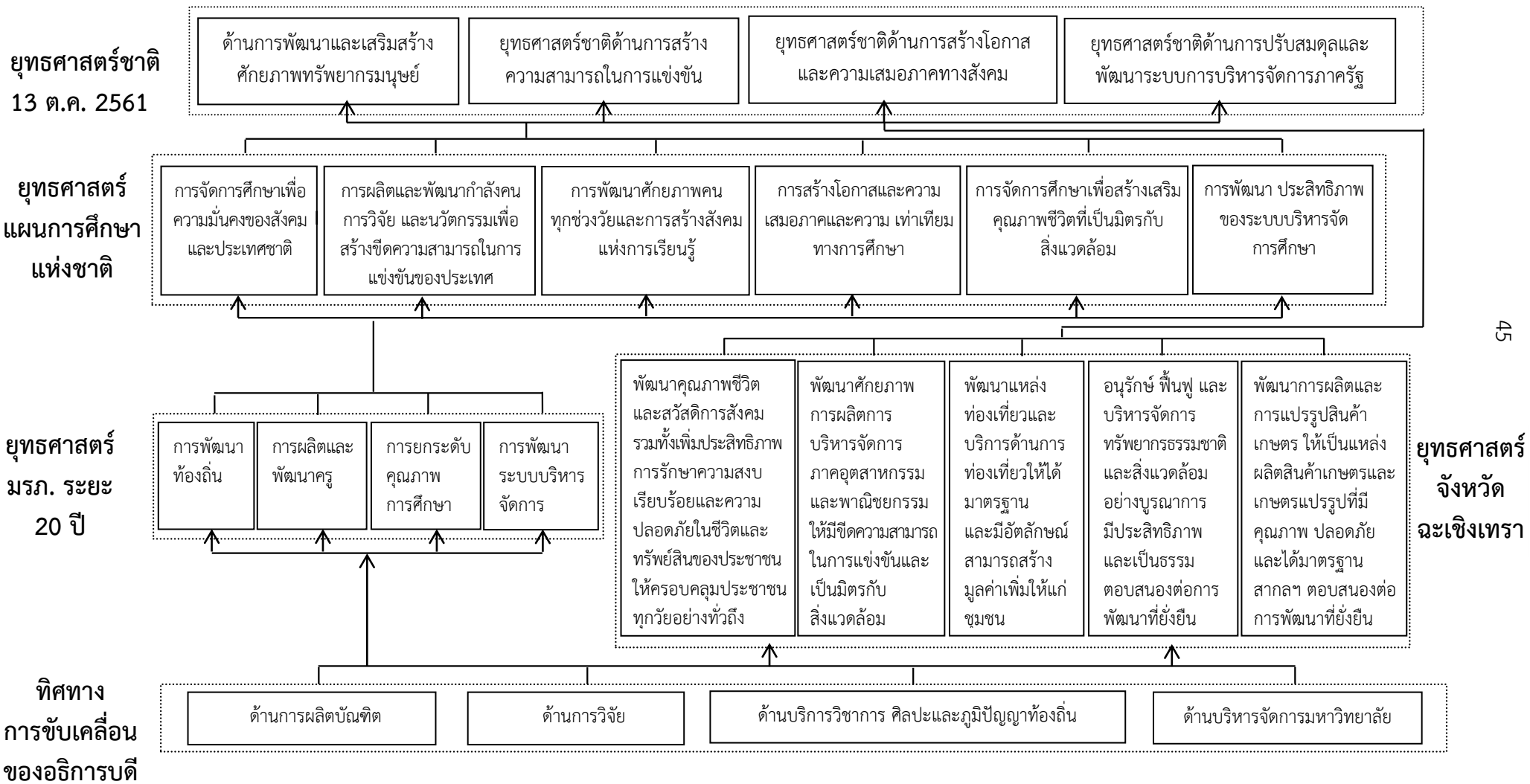

## ผังแสดงความเชื่อมโยงของวิสัยทัศน์ พันธกิจ ยุทธศาสตร์ และเป้าประสงค์

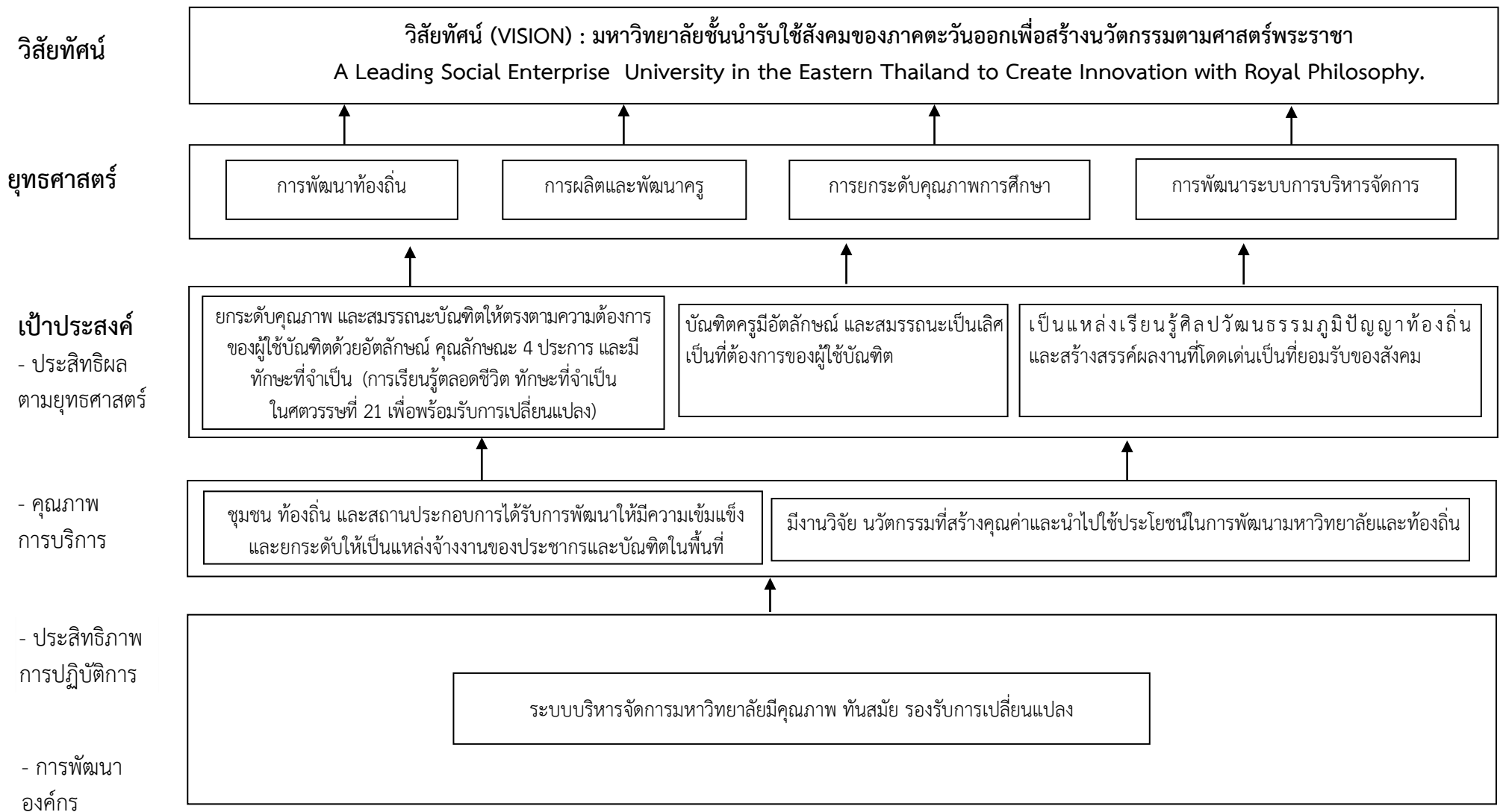

ความเชื่อมโยงระหว่างพันธกิจของสถาบันอุดมศึกษา กับพันธกิจยุทธศาสตร์ และเป้าประสงค์ ของมหาวิทยาลัยราชภัฏราชนครินทร์

วิสัยทัศน์ (VISION) : มหาวิทยาลัยชั้นนำรับใช้สังคมของภาคตะวันออกเพื่อสร้างนวัตกรรมตามศาสตร์พระราชา

A Leading Social Enterprise University in the Eastern Thailand to Create Innovation with Royal Philosophy.

พันธกิจของสถาบันอุดมศึกษา	พันธกิจ (Mission)	ยุทธศาสตร์ (Strategic Issue)	เป้าประสงค์ (Goal)
1. การจัดการเรียนการสอน	1. ผลิตบัณฑิตให้มีความรู้คู่คุณธรรม เชี่ยวชาญในศาสตร์และภูมิปัญญา ท้องถิ่นภาคตะวันออกตอบสนอง ความต้องการของสังคมและการ พัฒนาประเทศตามนโยบายประเทศไทย 4.0 รวมทั้งเสริมสร้างความ เข้มแข็งของวิชาชีพครูและบุคลากร ทางการศึกษา	1. การยกระดับคุณภาพการศึกษา	1. ยกระดับคุณภาพ และสมรรถนะบัณฑิตให้ตรงตาม ความต้องการของผู้ใช้บัณฑิตด้วยอัตลักษณ์ คุณลักษณะ 4 ประการ และมีทักษะที่จำเป็น (การเรียนรู้ตลอดชีวิต ทักษะที่จำเป็นในศตวรรษที่ 21 เพื่อพร้อมรับการเปลี่ยนแปลง)
		2. การผลิตและพัฒนาครู	1. บัณฑิตครูมีอัตลักษณ์ และสมรรถนะเป็นเลิศเป็นที่ ต้องการของผู้ใช้บัณฑิต

พันธกิจของสถาบันอุดมศึกษา	พันธกิจ (Mission)	ยุทธศาสตร์ (Strategic Issue)	เป้าประสงค์ (Goal)
2. การวิจัย	2. สร้างงานวิจัยและนวัตกรรมบนฐานทรัพยากรและภูมิปัญญาท้องถิ่นเพื่อการพัฒนาที่ยั่งยืน	3. การพัฒนาท้องถิ่น	1. ชุมชน ท้องถิ่น และสถานประกอบการได้รับการพัฒนาให้มีความเข้มแข็ง และยกระดับให้เป็นแหล่งจ้างงานของประชากรและบัณฑิตในพื้นที่
3. การบริการทางวิชาการ	3. พัฒนาและถ่ายทอดเทคโนโลยีสู่ท้องถิ่นตอบสนองความต้องการของชุมชนและท้องถิ่นตามศาสตร์พระราชาส่งเสริมคุณภาพชีวิตที่ดีต่อเนื่องและยั่งยืน		2. มีงานวิจัย นวัตกรรมที่สร้างคุณค่าและนำไปใช้ประโยชน์ในการพัฒนามหาวิทยาลัยและท้องถิ่น
	4. บริการวิชาการและประสานความร่วมมือระหว่างสถาบันการศึกษา ชุมชนองค์กรทั้งในและต่างประเทศ เพื่อการพัฒนาภูมิปัญญาท้องถิ่นแห่งภาคตะวันออกเฉียงเหนือ ตลอดจนการพัฒนาและเสริมสร้างความเข้มแข็งของผู้นำชุมชน ผู้นำศาสนา และนักการเมืองท้องถิ่น		3. เป็นแหล่งเรียนรู้ศิลปวัฒนธรรมภูมิปัญญาท้องถิ่น และสร้างสรรค์ผลงานที่โดดเด่นเป็นที่ยอมรับของสังคม
4. ทำนุบำรุงศิลปและวัฒนธรรม	5. ทะนุบำรุงศิลปะ และวัฒนธรรมภูมิปัญญาท้องถิ่น		

พันธกิจของสถาบันอุดมศึกษา	พันธกิจ (Mission)	ยุทธศาสตร์ (Strategic Issue)	เป้าประสงค์ (Goal)
		4. การพัฒนาระบบการบริหารจัดการ	1. ระบบบริหารจัดการมหาวิทยาลัยมีคุณภาพทันสมัย รองรับการเปลี่ยนแปลง

## ยุทธศาสตร์ที่ 1 การพัฒนาท้องถิ่น

<b>เป้าประสงค์</b>	<ol style="list-style-type: none"> <li>ชุมชน ท้องถิ่น และสถานประกอบการได้รับการพัฒนาให้มีความเข้มแข็ง และยกระดับให้เป็นแหล่งจ้างงานของประชากรและบัณฑิตในพื้นที่</li> <li>มีงานวิจัย นวัตกรรมที่สร้างคุณค่าและนำไปใช้ประโยชน์ในการพัฒนามหาวิทยาลัย และท้องถิ่น</li> <li>เป็นแหล่งเรียนรู้ศิลปวัฒนธรรมภูมิปัญญาท้องถิ่นและสร้างสรรค์ผลงานที่โดดเด่น เป็นที่ยอมรับของสังคม</li> </ol>
--------------------	--

ตัวชี้วัด	หน่วย นับ	เป้าหมาย			
		ปี 65	ปี 66	ปี 67	ปี 68
1. จำนวนโรงเรียน องค์การปกครองส่วนท้องถิ่น วิสาหกิจชุมชน SMEs เกษตรกร หรือผู้ประกอบการในพื้นที่บริการของมหาวิทยาลัย ที่ประสบความสำเร็จอย่างเป็นรูปธรรมจากการสนับสนุนองค์ความรู้จากมหาวิทยาลัย (มรภ.1.1,1.2,1.3,1.4,1.5,1.6/QA3.1,3.2/ Re.18,19,20,23)	ราย/แห่ง	15	20	25	30
2. จำนวนผลิตภัณฑ์ชุมชนในพื้นที่ได้รับการพัฒนาและยกระดับ	จำนวน	25	30	35	40
3. จำนวนกำลังคนทางด้านอุตสาหกรรมบริการมีทักษะเพิ่มมากขึ้น (มรภ.1.12/Re.16)	จำนวน	480	480	480	480
4. จำนวนโครงการที่น้อมนำแนวพระราชดำริมาบูรณาการแก้ปัญหาในการพัฒนาท้องถิ่นให้มีความเข้มแข็งและยั่งยืน (มรภ.1.7)	จำนวน	20	22	24	26
5. การบริการวิชาการที่เกิดผลกระทบต่อชุมชน สังคม และจังหวัด ด้านเศรษฐกิจ สังคม และสิ่งแวดล้อม (ผ่านกระบวนการประเมิน Social Return on Investment (SROI)) 5.1 ยกระดับผลสัมฤทธิ์ทางการเรียน (O-Net) ของนักเรียนในโรงเรียนขนาดเล็กที่ได้รับการพัฒนาจากมหาวิทยาลัยให้มีค่าเฉลี่ยสูงขึ้นอย่างต่อเนื่อง	ค่าเฉลี่ย	ค่าเฉลี่ยเพิ่มขึ้นร้อยละ 2	ค่าเฉลี่ยเพิ่มขึ้นร้อยละ 2	ค่าเฉลี่ยเพิ่มขึ้นร้อยละ 2	ค่าเฉลี่ยเพิ่มขึ้นร้อยละ 2
5.2 สร้างเศรษฐกิจฐานรากตามแนว BCG รองรับการเปลี่ยนแปลงและวิกฤตด้านเศรษฐกิจ และพัฒนาผู้ประกอบการเชื่อมโยงกับการท่องเที่ยว - จำนวนวิสาหกิจที่ได้รับการพัฒนายกระดับตามแนว BCG โดยมีผลประกอบการสูงขึ้น ไม่น้อยกว่าร้อยละ 10	ราย	3	4	5	6

ตัวชี้วัด	หน่วย นับ	เป้าหมาย			
		ปี 65	ปี 66	ปี 67	ปี 68
5.3 พัฒนาวิสาหกิจชุมชน SMEs กลุ่มเกษตรกร หรือผู้ประกอบการ สร้างเศรษฐกิจฐานรากตามแนว BCG ครอบคลุมด้านเกษตร อาหาร และสุขภาพ - การพัฒนาและยกระดับผลิตภัณฑ์เกษตรในกลุ่มจังหวัด/ปี - จำนวนวิสาหกิจชุมชน SMEs กลุ่มเกษตรกร หรือผู้ประกอบการที่ได้รับการพัฒนาและมีรายได้เพิ่มขึ้นไม่น้อยกว่าร้อยละ 20	ผลิตภัณฑ์ ราย	10 3	11 4	12 5	13 6
5.4 ยกระดับศักยภาพผู้ประกอบการในกลุ่มอุตสาหกรรมเป้าหมายใน EEC ด้านอิเล็กทรอนิกส์อัจฉริยะ ด้านยานยนต์ไฟฟ้า - จำนวนผู้ประกอบการที่ได้รับการพัฒนาศักยภาพด้านอิเล็กทรอนิกส์อัจฉริยะและด้านยานยนต์ไฟฟ้า และนำความรู้ไปประยุกต์ใช้ในธุรกิจ	ราย	10	20	30	40
5.5 พัฒนาทุนทางวัฒนธรรมเพื่อการพัฒนาพื้นที่จากองค์ความรู้ของมหาวิทยาลัย - จำนวนแผนที่วัฒนธรรมชุมชน - จำนวนผลิตภัณฑ์สินค้าจากทุนวัฒนธรรม - จำนวนผู้ประกอบการรุ่นใหม่โดยใช้ทุนวัฒนธรรม	ชุมชน ผลิตภัณฑ์ ราย	3 10 10	3 10 10	3 10 10	3 10 10
6. จำนวนงานวิจัยที่สามารถเกิดผลกระทบต่อชุมชน สังคม และจังหวัด ด้านเศรษฐกิจ สังคม และสิ่งแวดล้อม (ผ่านกระบวนการประเมิน SROI) (มรภ.4.2/QA2.2.1,2.2.2/Re.22)	เรื่อง	10	12	16	20
7. จำนวนแหล่งเรียนรู้ภูมิทัศน์และนิทรรศการทางศิลปะ วัฒนธรรม ร่วมกับ ชุมชน (มรภ.1.13)	จำนวน	4	4	4	4
8. จำนวนองค์ความรู้และงานสร้างสรรค์ทางศิลปวัฒนธรรม ภูมิปัญญาท้องถิ่น	จำนวน	6	6	6	6

### กลยุทธ์ที่ 1.1 มีโครงการที่ตอบสนองพื้นที่ที่เน้นการบูรณาการพันธกิจสัมพันธ์ (S2,3,4-O1,2,3,4,6)

#### แนวปฏิบัติ

- 1.1.1 สร้างกลไกการทำงานพัฒนาท้องถิ่น โดยสร้างความร่วมมือระหว่างภาครัฐ ภาคการศึกษา ภาคประชาสังคม และภาคเอกชน (Quadruple Helix : 4 P)
- 1.1.2 สร้างรายได้และพัฒนาศักยภาพการเป็นผู้ประกอบการให้กับชุมชนและท้องถิ่น
- 1.2.3 สร้างพื้นที่และเครือข่ายชุมชนแห่งการเรียนรู้ตลอดชีวิตเพื่อเพิ่มทักษะอาชีพและเพิ่มรายได้แก่ชุมชนท้องถิ่น
- 1.2.4 พัฒนาหลักสูตรเชิงพื้นที่ที่ตอบสนองต่อความต้องการของชุมชนด้วยหลักสูตรระยะสั้น และระยะยาว



- 1.2.5 สร้างความเข้มแข็งเครือข่ายชุมชนด้านเศรษฐกิจพอเพียงและน้อมนำปรัชญาเศรษฐกิจพอเพียงมาประยุกต์ใช้ให้เกิดคุณค่าต่อท้องถิ่นอย่างเป็นรูปธรรม

**กลยุทธ์ที่ 1.2 สร้างผลงานวิจัยและนวัตกรรมสู่การสร้างมูลค่าเพื่อพัฒนาศักยภาพท้องถิ่นและสามารถนำไปใช้ประโยชน์อย่างเป็นรูปธรรม (S2,4-O1,2,3,4,6,7)**

- แนวปฏิบัติ**
- 1.2.1 บูรณาการภูมิปัญญาชุมชนกับองค์ความรู้ควบคู่กับวัฒนธรรมการวิจัย
- 1.2.2 ขับเคลื่อนนโยบายวิจัยเชิงพื้นที่เพื่อสร้างวัฒนธรรมวิจัยให้ชุมชนท้องถิ่นและทำให้การวิจัยเกิดรายได้ให้แก่ชุมชน (Research Eco System) โดยมหาวิทยาลัยร่วมพัฒนากับพื้นที่
- 1.2.3 สร้างองค์ความรู้ นวัตกรรม และสร้างรูปแบบการเรียนรู้ (learning platform) โดยมุ่งเน้น 3 ประเด็น 1) university as a consumptions 2) university as an innovator or innovation supporter 3) university as a market platform
- 1.2.4 การเข้าร่วมการจัดอันดับสถาบันอุดมศึกษาด้านความยั่งยืนของสถาบันอุดมศึกษา ชุมชน และสังคม
- 1.2.5 พัฒนาระบบและกลไกการพัฒนางานวิจัยรับใช้สังคม และระบบสนับสนุน รวมทั้งระบบการประเมินแผน การกำกับติดตามและเผยแพร่
- 1.2.6 ส่งเสริมการวิจัยเกี่ยวกับการพัฒนาเศรษฐกิจชุมชนตามปรัชญาเศรษฐกิจพอเพียง ครอบคลุมด้านการท่องเที่ยว การเกษตร สิ่งแวดล้อม วิทยาศาสตร์สุขภาพและมิติที่เกี่ยวข้องกับบูรณาการรองรับการเติบโตของเขตเศรษฐกิจพิเศษภาคตะวันออก
- 1.2.7 ส่งเสริมการวิจัยเกี่ยวกับการวิจัยการแพทย์แผนไทย การแพทย์พื้นบ้าน และการแพทย์ทางเลือกเพื่อสร้างองค์ความรู้จากภูมิปัญญาท้องถิ่น เพื่อใช้ชีวิตปกติแบบใหม่ (New normal)

**กลยุทธ์ที่ 1.3 ทะนุบำรุงศิลปะ และวัฒนธรรม เพื่อสร้างความเข้มแข็ง และสร้างคุณค่าของชุมชน สู่การจัดการเชิงเศรษฐกิจสร้างสรรค์ และร่วมสมัย (S5-O5)**

- แนวปฏิบัติ**
- 1.3.1 ร่วมมือกับชุมชนในการจัดแหล่งเรียนรู้ทางศิลปวัฒนธรรมและภูมิปัญญาท้องถิ่น
- 1.3.2 จัดเวที และเปิดพื้นที่ให้มีการแสดงออกทางศิลปะวัฒนธรรม
- 1.3.3 สร้างองค์ความรู้ทางศิลปวัฒนธรรม และนำทุนทางวัฒนธรรมมาพัฒนาสู่เศรษฐกิจสร้างสรรค์
- 1.3.4 ศึกษาค้นคว้าวิจัยพัฒนาการสร้างสรรค์มาตรฐานศิลปวัฒนธรรมภูมิปัญญาท้องถิ่น สู่เวทีระดับชาติ

- 1.3.5 นำทุนทางวัฒนธรรมทุนทางประวัติศาสตร์มาเผยแพร่และต่อยอดในการบริการ  
ท้องถิ่น
- 1.3.6 ประสานกับองค์กรปกครองส่วนท้องถิ่นในการจัดแหล่งเรียนรู้ทาง ศิลปวัฒนธรรม  
แบบบูรณาการแบบมีส่วนร่วม
- 1.3.7 จัดทำหอศิลป์วัฒนธรรมของมหาวิทยาลัยราชภัฏราชนครินทร์โดยเชื่อมโยงกับ  
พิพิธภัณฑ์จังหวัดฉะเชิงเทรา
- 1.3.8 จัดประกวดนวัตกรรมงานสร้างสรรค์ทางศิลปวัฒนธรรมภูมิปัญญา  
ท้องถิ่น

### หน่วยงานรับผิดชอบ

1. คณะครุศาสตร์ KPI 1, 5.1, 6
2. คณะมนุษยศาสตร์และสังคมศาสตร์ KPI 1, 2, 3, 4, 5.5, 6
3. คณะวิทยาศาสตร์และเทคโนโลยี KPI 1, 2, 3, 4, 5.3, 6
4. คณะเทคโนโลยีอุตสาหกรรม KPI 1, 2, 3, 4, 5.4, 6
5. คณะวิทยาการจัดการ KPI 1, 2, 3, 4, 5.2, 6
6. สถาบันวิจัยและพัฒนา KPI 6
7. ศูนย์ศิลปะ วัฒนธรรม และท้องถิ่น KPI 1, 7, 8
8. สถาบันเศรษฐกิจพอเพียง KPI 1, 4
9. สถาบันพัฒนาศักยภาพกำลังคนแห่งอนาคต KPI 3

## ยุทธศาสตร์ที่ 2 การผลิตและพัฒนาครู

เป้าประสงค์	1. บัณฑิตครูมีอัตลักษณ์ และสมรรถนะเป็นเลิศเป็นที่ต้องการของผู้ใช้บัณฑิต
-------------	---

ตัวชี้วัด	หน่วยนับ	เป้าหมาย			
		ปี 65	ปี 66	ปี 67	ปี 68
1. การปรับปรุงหลักสูตรครุศาสตร์ และกระบวนการผลิตครู เพื่อให้บัณฑิตครูมีอัตลักษณ์ สมรรถนะและคุณภาพตามมาตรฐานวิชาชีพ พร้อมด้วยคุณลักษณะที่พึงประสงค์ตามพระบรมราโชบายด้านการศึกษา และคุณลักษณะครูศตวรรษที่ 21 (มรภ.2.1)	จำนวน	-	9	-	1
2. ร้อยละความสามารถด้านการใช้ภาษาอังกฤษของผู้สำเร็จการศึกษา ระดับปริญญาตรีตามมาตรฐาน Common European Framework of Reference for Languages (CEFR) หรือมาตรฐานอื่น ๆ ที่เทียบเท่า (มรภ.3.4)	ร้อยละ	85	85	90	90
3. ร้อยละความสามารถด้านการใช้ digital literacy ตามมาตรฐาน คุณวุฒิวิชาชีพ (QA1.3.1)	ร้อยละ	55	60	65	70
4. ร้อยละของผลงานการวิจัย สาขาวิชาชีพครูที่ได้รับการตีพิมพ์เผยแพร่ ทั้งในระดับชาติและนานาชาติ หรือนำไปใช้ให้เกิดประโยชน์ต่อการผลิต และพัฒนาครูเพิ่มขึ้น (มรภ.2.7)	ร้อยละ	5	10	10	15
5. จำนวนโรงเรียนที่มีการนำนวัตกรรมการจัดการเรียนรู้ไปใช้ประโยชน์	จำนวน	25	30	30	30
6. ครูและบุคลากรทางการศึกษาที่มีความรู้/ศักยภาพเพิ่มขึ้น (QA3.3.2)	จำนวน	250	300	300	300

กลยุทธ์ 2.1 ปรับปรุงหลักสูตรครุศาสตร์ และกระบวนการผลิตบัณฑิตให้มีสมรรถนะเป็นเลิศ และสอดคล้องกับความต้องการของประเทศ (S1-T3, W3-O1)

- แนวปฏิบัติ**
- 2.1.1 ปรับปรุงหลักสูตรเพื่อให้บัณฑิตครูมีอัตลักษณ์ สมรรถนะและคุณภาพตามมาตรฐานวิชาชีพพร้อมด้วยคุณลักษณะที่พึงประสงค์ตามพระราโชบายด้านการศึกษาและคุณลักษณะครูศตวรรษที่ 21
  - 2.1.2 พัฒนาครูสู่ความเป็นเลิศในศตวรรษที่ 21
  - 2.1.3 สร้างเอกลักษณ์ด้านวิชาชีพครูภายใต้เอกลักษณ์ของ “ครูมืออาชีพ” ให้มีความโดดเด่นในภูมิภาคตะวันออก
  - 2.1.4 สร้างเครือข่ายความร่วมมือในการผลิตและพัฒนาครู
  - 2.1.5 พัฒนาโรงเรียนสาธิตเป็นศูนย์ฝึกปฏิบัติการและการวิจัยต้นแบบให้กับโรงเรียนในท้องถิ่น

### หน่วยงานรับผิดชอบ

1. คณะครุศาสตร์ KPI 1, 2, 3, 4, 5, 6
2. สถาบันพัฒนาศักยภาพกำลังคนแห่งอนาคต KPI 6

### ยุทธศาสตร์ที่ 3 การยกระดับคุณภาพการศึกษา

<b>เป้าประสงค์</b>	1. ยกระดับคุณภาพ และสมรรถนะบัณฑิตให้ตรงตามความต้องการของผู้ใช้บัณฑิต ด้วยอัตลักษณ์ คุณลักษณะ 4 ประการ และมีทักษะที่จำเป็น (การเรียนรู้ตลอดชีวิต ทักษะที่จำเป็นในศตวรรษที่ 21 เพื่อพร้อมรับการเปลี่ยนแปลง)
--------------------	---

ตัวชี้วัด	หน่วยนับ	เป้าหมาย			
		ปี 65	ปี 66	ปี 67	ปี 68
1. จำนวนหลักสูตรที่พัฒนาสมรรถนะร่วมกับสถานประกอบการ เพื่อเข้าสู่การเป็น Cooperative and Work Integrated Education : CWIE (Re.14,31) (4คณะ ยกเว้นครุศาสตร์)	หลักสูตร	4	4	4	4
2. ระดับคะแนนของบัณฑิตที่มีสมรรถนะวิชาชีพอัตลักษณ์ ทักษะ บัณฑิตในศตวรรษที่ 21 และคุณลักษณะ 4 ประการ (มรภ.3.6/QA1.1,5.2.1,5.2.2,6.1,6.2/Re.27)	คะแนน	5	5	5	5
3. นักศึกษาที่เข้าร่วมโครงการผ่านการทดสอบตามเกณฑ์ มาตรฐานทางความสามารถภาษาอังกฤษ (TOEIC)	ร้อยละ	25	30	35	40
4. อัตราการได้งานทำ/ทำงานตรงสาขา/ประกอบอาชีพอิสระทั้ง ตามภูมิลำเนาและนอกภูมิลำเนา ภายในระยะเวลา 1 ปี (มรภ.2.3,2.6,3.5/QA1.2.1/Re.17,25,26)	ร้อยละ	85	85	85	85
5. ผลงานสร้างสรรค์ของนักศึกษาที่ได้รับรางวัลในระดับชาติและ นานาชาติ	ผลงาน	5	5	5	5
6. ผลงานของนักศึกษาวิศวกรสังคมที่มีการนำไปใช้ประโยชน์ใน ชุมชน (ไม่นับซ้ำ)	ผลงาน	10	10	10	10
7. จำนวนนักศึกษาและศิษย์เก่าที่ได้รับรางวัลระดับชาติ ด้านคุณธรรม จริยธรรม หรือทักษะการเป็นพลเมืองโลก	คน	1	1	2	2
8. ร้อยละของอาจารย์ที่มีตำแหน่งทางวิชาการ (QA 5.2.9)	ร้อยละ	35	40	45	50
9. จำนวนผลงานของอาจารย์ที่ได้รับรางวัลในระดับชาติและ นานาชาติ (มรภ.3.2,4.1/Re.4)	ผลงาน	10	15	20	25
10. ร้อยละของงานวิจัยและงานสร้างสรรค์ที่ตีพิมพ์เผยแพร่ใน วารสารต่อจำนวนอาจารย์ประจำทั้งหมด (มรภ.3.2,4.1/Re.4)	ร้อยละ	14	16	18	20

**กลยุทธ์ 3.1 พัฒนาหลักสูตรร่วมกับภาคีเครือข่ายที่สอดคล้องกับความต้องการของตลาดแรงงาน/  
ท้องถิ่น (W2,3-O1,2,7-T1,2,4,5,6)**

- แนวปฏิบัติ**
- 3.1.1 หลักสูตรสมรรถนะที่ตอบโจทย์ความต้องการของสถานประกอบการ
  - 3.1.2 หลักสูตรที่ยืดหยุ่นสอดคล้องกับต้องการของผู้เรียนทุกช่วงวัย
  - 3.1.3 พัฒนาหลักสูตรที่เป็นการบูรณาการศาสตร์ และ/หรือสาขาวิชา (Multi disciplinary) เพื่อสร้างสมรรถนะเร่งด่วนใหม่ให้แก่บัณฑิต และ/หรือกำลังคนภาคการผลิตให้มีความสามารถและศักยภาพตอบโจทย์การขับเคลื่อนเศรษฐกิจของประเทศ
  - 3.1.4 ส่งเสริมการบูรณาการการเรียนรู้จากประสบการณ์ การปฏิบัติในสภาพจริง (Experience Integrated Learning) ได้แก่ “Smart WIL : “Work-integrated Learning” , CWIE ที่มีระบบภาคีความร่วมมือกับสถานประกอบการ/ภาคอุตสาหกรรมเพื่อต่อยอดการพัฒนาที่สนองต่อความต้องการของสถานประกอบการหรือภาคอุตสาหกรรม
  - 3.1.5 จัดทำหลักสูตรที่ตอบสนองต่อการพัฒนาเชิงพื้นที่ หลักสูตรที่ชุมชน องค์กร/หน่วยงานในพื้นที่มีส่วนร่วมในการจัดการศึกษา
  - 3.1.6 ส่งเสริมการพัฒนาหลักสูตรและการจัดการเรียนการสอนที่สามารถสนองต่อความต้องการและการพัฒนาทักษะการเรียนรู้รายบุคคล (Personalized Learning)

**กลยุทธ์ 3.2 พัฒนาศักยภาพให้มีความรู้คุณธรรมและเชี่ยวชาญในศาสตร์ได้ตามกรอบมาตรฐาน  
คุณวุฒิแห่งชาติและวิชาชีพ มีสมรรถนะตรงตามความต้องการของสถานประกอบการ  
(S4,7-T1,2,5,6)**

- แนวปฏิบัติ**
- 3.2.1 การจัดการเรียนการสอนที่เน้นการปฏิบัติและทักษะอาชีพ
  - 3.2.2 กิจกรรมพัฒนาผู้เรียนที่หลากหลายและให้ผู้เรียนสามารถออกแบบ กำกับการเรียนรู้ได้ด้วยตนเอง
  - 3.2.3 การจัดกิจกรรมการเรียนการสอนให้สอดคล้องกับการจัดการเรียนรู้ในศตวรรษที่ 21
  - 3.2.4 ร่วมสร้างกำลังคนที่เป็นบัณฑิตพันธุ์ใหม่ กำลังคน Reskill Up-skill New-skill และ life long learning
  - 3.2.5 พัฒนาพื้นที่นวัตกรรม (Learning Space) เพื่อส่งเสริมการเรียนรู้ตลอดชีวิต โดยจัดหาทรัพยากรและสื่อการเรียนรู้อิเล็กทรอนิกส์/ดิจิทัล รวมทั้งจัดการเรียนการสอนผ่านระบบ Tele-education: E-learning, online learning, blended-learning GE และการให้บริการด้านเทคโนโลยีสารสนเทศ (Smart classroom, RRU Book Shelf, One Stop Service, ห้องสมุดดิจิทัล, Book Delivery Data Analytics และ Ai)
  - 3.2.6 การสร้างเครือข่ายและเปิดโอกาสให้ภาคเอกชนเข้ามามีส่วนร่วมในการจัดการศึกษา (Work-based learning, Integrated Learning, Credit Bank) และยกระดับอุดมศึกษาให้มีความเป็นสากล (Internationalization) เพื่อให้สามารถแข่งขันได้ในยุคโลกาภิวัตน์ (Globalization)

- 3.2.7 ส่งเสริมการจัดกิจกรรมพัฒนานักศึกษาเพื่อเสริมสร้างคุณลักษณะ 4 ประการ มีทัศนคติที่ดี และถูกต้อง มีพื้นฐานชีวิตที่มั่นคงเข้มแข็ง มีอาชีพ
- 3.2.8 การจัดการเรียนการสอนในลักษณะหน่วยแยกเชิงผลลัพธ์การเรียนรู้ และหรือผลการเรียน (Modular Based Learning Outcomes and/or learning results) บูรณาการระหว่างศาสตร์ สาขาวิชา
- 3.2.9 ส่งเสริมการบูรณาการทักษะชีวิตของสังคมดิจิทัล (Life Skills of Digital Society) กับทักษะวิชาชีพ (Professional Skills) โดยการบูรณาการหมวดวิชาศึกษาทั่วไป (General Education) สอดแทรกผสมผสานที่สอดคล้อง กลมกลืน และเป็นเนื้อเดียวกันอย่างเป็นระบบกับหมวดวิชาหลักและเฉพาะของวิชาชีพ

### กลยุทธ์ 3.3 ยกกระดับขีดความสามารถของอาจารย์ ให้มีสมรรถนะ พร้อมรับความเปลี่ยนแปลง และตอบสนองต่อการพัฒนาประเทศ (W1- T1,2,3,4,5,6)

- แนวปฏิบัติ**
- 3.3.1 พัฒนาศักยภาพ และขีดความสามารถอาจารย์ให้มีความเป็นมืออาชีพ ใน 3 มิติ คือ ความเป็นครู (การสอน) นักวิชาการในศาสตร์วิชาชีพ (การทำวิจัย) และนักพัฒนา นักวิชาการรับใช้สังคม
  - 3.3.2 เสริมสร้างประสบการณ์เชิงลึก และการมีความคิดริเริ่มสร้างสรรค์ (creative thinking) ให้แก่อาจารย์
  - 3.3.3 เพิ่มศักยภาพอาจารย์เข้าสู่ตำแหน่งทางวิชาการโดยจัดสิ่งสนับสนุนและจัดระบบที่เอื้อต่อการยกระดับตำแหน่งทางวิชาการ

### หน่วยงานรับผิดชอบ

1. คณะครุศาสตร์ KPI 2, 4, 5, 6, 7, 8, 9, 10
2. คณะมนุษยศาสตร์และสังคมศาสตร์ KPI 1, 2, 3, 4, 5, 6, 7, 8, 9, 10
3. คณะวิทยาศาสตร์และเทคโนโลยี KPI 1, 2, 3, 4, 5, 6, 7, 8, 9, 10
4. คณะเทคโนโลยีอุตสาหกรรม KPI 1, 2, 3, 4, 5, 6, 7, 8, 9, 10
5. คณะวิทยาการจัดการ KPI 1, 2, 3, 4, 5, 6, 7, 8, 9, 10
6. บัณฑิตวิทยาลัย KPI 2
7. สำนักส่งเสริมวิชาการและงานทะเบียน KPI 1, 8
8. สถาบันวิจัยและพัฒนา KPI 8, 9, 10
9. สำนักงานอธิการบดี (กองพัฒนานักศึกษา) KPI 6, 7

## ยุทธศาสตร์ที่ 4 การพัฒนาระบบการบริหารจัดการ

<b>เป้าประสงค์</b>	1. ระบบบริหารจัดการมหาวิทยาลัยมีคุณภาพ ทันสมัย รองรับการเปลี่ยนแปลง
--------------------	---

ตัวชี้วัด	หน่วยนับ	เป้าหมาย			
		ปี 65	ปี 66	ปี 67	ปี 68
1. ร้อยละความสำเร็จของการดำเนินการตามแผนปฏิบัติการ	ร้อยละ	75	80	80	85
2. จำนวนคณะที่มีคะแนนการประเมินคุณภาพผ่านเกณฑ์ EdPEX 200 คะแนน	จำนวน	เตรียมการ	เตรียมการ	1	2
3. ระดับความสำเร็จในการพัฒนามหาวิทยาลัยสู่ Green & Clean University	ระดับ	3 (จาก 5)	3 (จาก 5)	4 (จาก 5)	5 (จาก 5)
4. การพัฒนาสู่ Digital University ตามเกณฑ์มาตรฐานสากล	ระดับ	3	4	4	4
5. ร้อยละของการลดการใช้ทรัพยากรที่บรรลุเป้าหมายในการบริหารจัดการมหาวิทยาลัย	ร้อยละ	5	5	5	5
6. ระดับคะแนนการประเมินองค์กรคุณธรรมและความโปร่งใส	ระดับ	ไม่ต่ำกว่า A	ไม่ต่ำกว่า A	ไม่ต่ำกว่า A	ไม่ต่ำกว่า A
7. มหาวิทยาลัยได้รับการ จัดอันดับจาก Times Higher Education Impact Ranking โดยมีเป้าหมายหลัก SDG 5 เป้าหมาย - สร้างหลักประกันว่าคนมีชีวิตที่มีสุขภาพดีและส่งเสริมสวัสดิภาพสำหรับทุกคนในทุกวัย (SDG3) - สร้างหลักประกันว่าทุกคนมีการศึกษาที่มีคุณภาพอย่างครอบคลุมและเท่าเทียม และสนับสนุนโอกาสในการเรียนรู้ตลอดชีวิต (SDG4) - ส่งเสริมการเติบโตทางเศรษฐกิจที่ต่อเนื่อง ครอบคลุม และยั่งยืน การจ้างงานเต็มที่มีผลิตภาพ และการมีงานที่เหมาะสมสำหรับทุกคน (SDG8) - สร้างหลักประกันให้มีรูปแบบการผลิตและการบริโภคที่ยั่งยืน (SDG12) - เสริมความแข็งแกร่งให้แก่กลไกการดำเนินงานและฟื้นฟูหุ้นส่วนความร่วมมือระดับโลก เพื่อการพัฒนาที่ยั่งยืน (SDG17)	อันดับ	เตรียมการ	ได้รับการจัดอันดับในระดับประเทศ	ได้รับการจัดอันดับในระดับประเทศ	ได้รับการจัดอันดับในระดับประเทศ
8. ร้อยละของรายได้ที่เพิ่มขึ้นจากการบริหารทรัพย์สินสู่การพึ่งพาตนเอง	ร้อยละ	25	25	25	25

ตัวชี้วัด	หน่วยนับ	เป้าหมาย			
		ปี 65	ปี 66	ปี 67	ปี 68
9. เงินทุนวิจัยจากภายนอก (ต่อปี)	ล้านบาท	ไม่น้อยกว่า 20-25 ล้านบาท	ไม่น้อยกว่า 20-25 ล้านบาท	ไม่น้อยกว่า 20-25 ล้านบาท	ไม่น้อยกว่า 20-25 ล้านบาท
10. ร้อยละของบุคลากรสายสนับสนุนที่มีระดับตำแหน่งความเชี่ยวชาญสูงขึ้น (QA 5.2.7)	ร้อยละ	3	4	5	6

**กลยุทธ์ 4.1 พัฒนาระบบบริหารมหาวิทยาลัยให้ทันสมัย รวดเร็ว มีประสิทธิภาพ และรองรับการเปลี่ยนแปลง (W4,5,6-O1,2,3,4)**

- แนวปฏิบัติ**
- 4.1.1 สร้างกลไก/แนวปฏิบัติที่ส่งเสริมการบริหารจัดการเพื่อยกระดับมหาวิทยาลัยเป็นมหาวิทยาลัยเพื่อการพัฒนาพื้นที่ (การปรับภาระงาน ปรับโครงสร้างองค์กร แนวทางการจัดสรรงบประมาณ ระบบการติดตาม ประเมินผล)
- 4.1.2 ส่งเสริมการบริหารจัดการด้วยนวัตกรรมและการทำงานเชิงบูรณาการร่วมกัน เพื่อรองรับการเปลี่ยนแปลง (Organization Transformation)
- 4.1.3 พัฒนาสมรรถนะองค์กรเพื่อให้บริการอย่างมีคุณภาพสู่การเป็น “องค์กรที่มีขีดสมรรถนะสูง” High Performance Organization

**กลยุทธ์ 4.2 สร้างกลยุทธ์ทางการเงินที่ครอบคลุมการหารายได้ (W6-T1,2,3,4,5,6)**

- แนวปฏิบัติ**
- 4.2.1 พัฒนาระบบบริหารสินทรัพย์สู่การพึ่งพาตนเอง
- 4.2.2 ส่งเสริมให้เอกชนเข้าร่วมทำธุรกิจกับมหาวิทยาลัยเพื่อเป็นช่องทางในการหารายได้

**กลยุทธ์ 4.3 ปรับปรุงด้านกายภาพ สิ่งแวดล้อม และสิ่งสนับสนุนการเรียนรู้และการปฏิบัติงาน (W5 - T2,6)**

- แนวปฏิบัติ**
- 4.3.1 ปรับปรุงโครงสร้างพื้นฐาน สภาพแวดล้อมสิ่งอำนวยความสะดวก ให้เอื้อต่อการปฏิบัติงานและการเรียนรู้
- 4.3.2 ปรับปรุงระบบสาธารณูปโภคความปลอดภัยและการจราจรให้เหมาะสมเพียงพอ
- 4.3.3 พัฒนาปรับปรุงระบบกลไกการบริหารจัดการทรัพยากร ICT ให้ทันสมัย เกิดความคล่องตัว เอื้อต่อการทำงาน และการเรียนรู้ทุกเวลา ทุกสถานที่และมีการใช้งานอย่างคุ้มค่า
- 4.3.4 พัฒนาระบบสนับสนุนการตัดสินใจ (Decision Support System)
- 4.3.5 พัฒนามหาวิทยาลัยราชภัฏราชนครินทร์ ศูนย์บางคล้า ให้เป็นเมืองมหาวิทยาลัย



**กลยุทธ์ 4.4 พัฒนาบุคลากรทุกระดับเชิงรุก เพื่อให้เกิดประสิทธิภาพ ประสิทธิผล อย่างเป็นรูปธรรม**

- แนวปฏิบัติ**
- 4.4.1 พัฒนาสมรรถนะการปฏิบัติงานของบุคลากรตามเส้นทางความก้าวหน้าในอาชีพ
  - 4.4.2 พัฒนาสมรรถนะบุคลากรโดยใช้กระบวนการแลกเปลี่ยนเรียนรู้ (Knowledge Management Process) ที่สนับสนุนการยกระดับคุณภาพการพัฒนาบุคลากร และระบบงาน
  - 4.4.3 สร้างกระบวนการมีส่วนร่วมภายในองค์กร และสร้างความเข้มแข็งของหน่วยงาน
  - 4.4.4 ส่งเสริมการเป็นองค์กรสุขภาวะ (Happy Work Place)

**หน่วยงานรับผิดชอบ**

1. คณะครุศาสตร์ KPI 1, 2, 5, 8, 10
2. คณะมนุษยศาสตร์และสังคมศาสตร์ KPI 1, 5, 8, 10
3. คณะวิทยาศาสตร์และเทคโนโลยี KPI 1, 2, 5, 8, 10
4. คณะเทคโนโลยีอุตสาหกรรม KPI 1, 5, 8, 10
5. คณะวิทยาการ KPI 1, 5, 8, 10
6. บัณฑิตวิทยาลัย KPI 1, 5, 10
7. สำนักงานอธิการบดี KPI 1, 5, 10
8. สำนักส่งเสริมวิชาการและงานทะเบียน KPI 1, 5, 10
9. สำนักวิทยบริการและเทคโนโลยีสารสนเทศ KPI 1, 5, 10
10. ศูนย์ศิลปะ วัฒนธรรม และท้องถิ่น KPI 1, 5, 10
11. สถาบันวิจัยและพัฒนา KPI 1, 5, 7, 9, 10
12. สถาบันพัฒนาศักยภาพกำลังคนแห่งอนาคต KPI 1, 5, 10
13. สถาบันเศรษฐกิจพอเพียง KPI 1, 5, 10

แผนปฏิบัติการ มหาวิทยาลัยราชภัฏราชนครินทร์ ระยะ 5 ปี (พ.ศ.2564-2568)  
(ทบทวนปี พ.ศ.2565-2568)

แผนปฏิบัติการ มหาวิทยาลัยราชภัฏราชนครินทร์ ระยะ 5 ปี (พ.ศ.2564-2568) (ทบทวนปี พ.ศ.2565-2568)

กลยุทธ์ / โครงการ / งบประมาณ / ผู้รับผิดชอบ

วิสัยทัศน์ : มหาวิทยาลัยชั้นนำรับใช้สังคมของภาคตะวันออกเฉียงเหนือ เพื่อสร้างนวัตกรรมตามศาสตร์พระราชา

พันธกิจของสถาบันอุดมศึกษา : ด้านการบริการทางวิชาการ ด้านการวิจัย และด้านทำนุบำรุงศิลปะ และวัฒนธรรม

พันธกิจมหาวิทยาลัยราชภัฏราชนครินทร์ : บริการวิชาการ และประสานความร่วมมือระหว่างสถาบันการศึกษา ชุมชน องค์กรทั้งในและต่างประเทศเพื่อการพัฒนา

ภูมิภาคที่ดำเนินงาน ภาคตะวันออกเฉียงเหนือตอนกลางตอนใต้ และส่งเสริมสร้างความเข้มแข็งของผู้นำชุมชน ผู้นำศาสนา และ  
นักการเมืองท้องถิ่น

: พัฒนาและถ่ายทอดเทคโนโลยีสู่ท้องถิ่นตอบสนองความต้องการของชุมชน และท้องถิ่นตามศาสตร์พระราชาให้ชุมชนมีคุณภาพ  
ชีวิตที่ดีต่อเนื่องและยั่งยืน

: ทำนุบำรุงศิลปวัฒนธรรมและภูมิปัญญาท้องถิ่น

ยุทธศาสตร์ที่ 1 การพัฒนาท้องถิ่น

เป้าหมาย	ตัวชี้วัด	เป้าหมายตัวชี้วัด				กลยุทธ์	โครงการ	งบประมาณ (ล้านบาท)				ผู้รับผิดชอบ
		65	66	67	68			65	66	67	68	
1. ชุมชน ท้องถิ่น และ สถานประกอบการ ได้รับการพัฒนาให้มี ความเข้มแข็ง และ ยกระดับให้เป็นแหล่ง จ้างงานของประชากร และบัณฑิตในพื้นที่	- จำนวนโรงเรียน องค์การปกครองส่วน ท้องถิ่น วิสาหกิจชุมชน SMEs เกษตรกร หรือ ผู้ประกอบการในพื้นที่ บริการของมหาวิทยาลัย ที่ประสบความสำเร็จ อย่างเป็นรูปธรรมจาก การสนับสนุนองค์ความรู้ จากมหาวิทยาลัย	15	20	25	30	- สร้างโครงการที่ ตอบสนองพื้นที่ที่ เน้นการบูรณาการ พันธกิจสัมพันธ์	1. โครงการสร้าง เครือข่ายความร่วมมือกับ หน่วยงานภายนอกในการ พัฒนาชุมชน/ท้องถิ่น	0.80	0.80	0.80	0.80	ครุศาสตร์ มนุษยศาสตร์ฯ วิทยาศาสตร์ฯ เทคโนโลยีฯ วิทยาการจัดการ ศูนย์ศิลปะฯ สภพ.

เป้าหมาย	ตัวชี้วัด	เป้าหมายตัวชี้วัด				กลยุทธ์	โครงการ	งบประมาณ (ล้านบาท)				ผู้รับผิดชอบ
		65	66	67	68			65	66	67	68	
							2. โครงการบูรณาการ การจัดการเรียนการสอน การวิจัยของนักศึกษา และอาจารย์กับการ พัฒนาท้องถิ่น	3.60	3.70	3.80	4.00	ครุศาสตร์ มนุษยศาสตร์ฯ วิทยาศาสตร์ฯ เทคโนโลยีฯ วิทยาการจัดการ บัณฑิตวิทยาลัย
	- จำนวนกำลังคนกำลังคน ทางด้านทางด้าน อุตสาหกรรมบริการมี ทักษะเพิ่มมากขึ้น	480	480	480	480		3. โครงการให้บริการ วิชาการแก่ชุมชนสู่ความ เข้มแข็งในภาคตะวันออก	8.20	8.40	8.60	8.80	ครุศาสตร์ มนุษยศาสตร์ฯ วิทยาศาสตร์ฯ เทคโนโลยีฯ วิทยาการจัดการ ศูนย์ศิลปะฯ สภพ.
							4. โครงการจัดตั้ง วิทยาลัยการพยาบาล ศาสตร์และสุขภาพ มหาวิทยาลัยราชภัฏ ราชนครินทร์	21	6	1	-	วิทยาศาสตร์ฯ
	- จำนวนผลิตภัณฑ์ชุมชน ในพื้นที่ได้รับการพัฒนา และยกระดับ	25	30	35	40		5. โครงการพัฒนาและ ยกระดับผลิตภัณฑ์ชุมชน	6.20	6.40	6.60	6.80	ครุศาสตร์ มนุษยศาสตร์ฯ วิทยาศาสตร์ฯ เทคโนโลยีฯ วิทยาการจัดการ ศูนย์ศิลปะฯ สภพ.

เป้าหมาย	ตัวชี้วัด	เป้าหมายตัวชี้วัด				กลยุทธ์	โครงการ	งบประมาณ (ล้านบาท)				ผู้รับผิดชอบ
		65	66	67	68			65	66	67	68	
	- จำนวนโครงการที่ น้อมนำแนวพระราชดำริ มาบูรณาการแก้ปัญหา ในการพัฒนาท้องถิ่นให้ม ีความเข้มแข็งและยั่งยืน	20	22	24	26		6. โครงการที่น้อมนำแนว พระราชดำริมาบูรณาการ แก้ปัญหาในการพัฒนา ท้องถิ่นให้มีความเข้มแข็ง และยั่งยืน	1.40	1.60	1.80	2.0	ครุศาสตร์ มนุษยศาสตร์ฯ วิทยาศาสตร์ฯ เทคโนโลยีฯ วิทยาการจัดการ สกพ.
					7. โครงการการพัฒนา ข้อเสนอโครงการตามการ ประเมิน SROI		0.1	0.1	0.1	0.1	ทุกคณะ สถาบันวิจัยฯ	
	- การบริการวิชาการที่ เกิดผลกระทบต่อชุมชน สังคม และจังหวัด ด้าน เศรษฐกิจ สังคม และ สิ่งแวดล้อม (ผ่านกระบวนการ ประเมิน Social Return on Investment (SROI)) ทิศทางการพัฒนาดังนี้ (1) ยกระดับผลสัมฤทธิ์ ทางการเรียน (O-Net) ของ นักเรียน ในโรงเรียนขนาด เล็กที่ได้รับการพัฒนาจาก มหาวิทยาลัยให้มีค่าเฉลี่ย สูงขึ้นอย่างต่อเนื่อง (อย่าง น้อยร้อยละ 2 ต่อปี)	ค่า เฉลี่ย เพิ่มขึ้น ร้อยละ 2	ค่า เฉลี่ย เพิ่มขึ้น ร้อยละ 2	ค่า เฉลี่ย เพิ่มขึ้น ร้อยละ 2	ค่า เฉลี่ย เพิ่มขึ้น ร้อยละ 2		8. โครงการยกระดับ ผลสัมฤทธิ์ทางการเรียน (O-Net) ของนักเรียน ในโรงเรียนขนาดเล็ก	0.1	0.1	0.1	0.1	ครุศาสตร์

เป้าหมาย	ตัวชี้วัด	เป้าหมายตัวชี้วัด				กลยุทธ์	โครงการ	งบประมาณ (ล้านบาท)				ผู้รับผิดชอบ
		65	66	67	68			65	66	67	68	
	(2) สร้างเศรษฐกิจฐานรากตามแนว BCG รองรับการเปลี่ยนแปลงและวิกฤตด้านเศรษฐกิจ และพัฒนาผู้ประกอบการเชื่อมโยงกับการท่องเที่ยว - จำนวนวิสาหกิจที่ได้รับการพัฒนาระดับตามแนว BCG โดยมีผลประกอบการสูงขึ้น ไม่น้อยกว่าร้อยละ 10	3	4	5	6		9. โครงการสร้างเศรษฐกิจฐานรากตามแนว BCG รองรับการเปลี่ยนแปลงและวิกฤตด้านเศรษฐกิจ และพัฒนาผู้ประกอบการเชื่อมโยงกับการท่องเที่ยว	0.1	0.1	0.1	0.1	วิทยาการจัดการ
	(3) พัฒนาวิสาหกิจชุมชน SMEs กลุ่มเกษตรกร หรือผู้ประกอบการ สร้างเศรษฐกิจฐานรากตามแนว BCG ครอบคลุมด้านเกษตร อาหาร และสุขภาพ - การพัฒนาและยกระดับผลิตภัณฑ์เกษตรในกลุ่มจังหวัด/ปี  - จำนวนวิสาหกิจชุมชน SMEs กลุ่มเกษตรกร หรือผู้ประกอบการที่ได้รับการพัฒนาและมีรายได้เพิ่มขึ้น ไม่น้อยกว่าร้อยละ 20	10 ผลิต ภัณฑ์	11 ผลิต ภัณฑ์	12 ผลิต ภัณฑ์	13 ผลิต ภัณฑ์		10. โครงการพัฒนาวิสาหกิจชุมชน SMEs กลุ่มเกษตรกร หรือผู้ประกอบการ สร้างเศรษฐกิจฐานรากตามแนว BCG ครอบคลุมด้านเกษตร อาหาร และสุขภาพ	0.1	0.1	0.1	0.1	วิทยาศาสตร์ฯ

เป้าหมาย	ตัวชี้วัด	เป้าหมายตัวชี้วัด				กลยุทธ์	โครงการ	งบประมาณ (ล้านบาท)				ผู้รับผิดชอบ
		65	66	67	68			65	66	67	68	
	(4) ยกระดับศักยภาพผู้ประกอบการในกลุ่มอุตสาหกรรมเป้าหมายใน EEC ด้านอิเล็กทรอนิกส์อัจฉริยะ ด้านยานยนต์ไฟฟ้า - จำนวนผู้ประกอบการที่ได้รับพัฒนาศักยภาพด้านอิเล็กทรอนิกส์อัจฉริยะและด้านยานยนต์ไฟฟ้าและนำความรู้ไปประยุกต์ใช้ในธุรกิจ	10 คน	20 คน	30 คน	40 คน		11. โครงการยกระดับศักยภาพผู้ประกอบการในกลุ่มอุตสาหกรรมเป้าหมายใน EEC ด้านอิเล็กทรอนิกส์อัจฉริยะด้านยานยนต์ไฟฟ้า	0.1	0.1	0.1	0.1	เทคโนโลยีฯ
	(5) พัฒนาทุนทางวัฒนธรรมเพื่อการพัฒนาพื้นที่จากองค์ความรู้ของมหาวิทยาลัย - จำนวนแผนที่ วัฒนธรรมชุมชน - จำนวนผลิตภัณฑ์ สินค้าจากทุนวัฒนธรรม - จำนวนผู้ประกอบการรุ่นใหม่โดยใช้ทุนวัฒนธรรม	3 ชุมชน 10 ผลิต ภัณฑ์ 10 ราย	3 ชุมชน 10 ผลิต ภัณฑ์ 10 ราย	3 ชุมชน 10 ผลิต ภัณฑ์ 10 ราย	3 ชุมชน 10 ผลิต ภัณฑ์ 10 ราย		12. โครงการพัฒนาทุนทางวัฒนธรรมเพื่อการพัฒนาพื้นที่จากองค์ความรู้ของมหาวิทยาลัย	0.1	0.1	0.1	0.1	มนุษยศาสตร์ฯ

เป้าหมาย	ตัวชี้วัด	เป้าหมายตัวชี้วัด				กลยุทธ์	โครงการ	งบประมาณ (ล้านบาท)				ผู้รับผิดชอบ
		65	66	67	68			65	66	67	68	
2. มีงานวิจัย นวัตกรรมที่สร้างคุณค่า และนำไปใช้ประโยชน์ ในการพัฒนา มหาวิทยาลัย และท้องถิ่น	จำนวนงานวิจัยที่สามารถ เกิดผลกระทบต่อชุมชน สังคม และจังหวัด ด้าน เศรษฐกิจ สังคม และ สิ่งแวดล้อม(ผ่าน กระบวนการประเมิน SROI)	10	12	16	20	- สร้างงานวิจัยและ นวัตกรรมแบบ บูรณาการที่ ตอบสนองต่อ ท้องถิ่น และ สามารถนำไปใช้ ประโยชน์ อย่างเป็นรูปธรรม	13. โครงการสร้าง งานวิจัยและนวัตกรรม แบบบูรณาการที่ ตอบสนองต่อท้องถิ่น และสามารถนำไปใช้ ประโยชน์	2.00	2.20	2.40	2.60	สถาบันวิจัยฯ ครุศาสตร์ มนุษยศาสตร์ฯ วิทยาศาสตร์ฯ เทคโนโลยีฯ วิทยาการจัดการ
							14. โครงการสร้าง เครือข่ายความร่วมมือ ด้านงานวิจัยกับหน่วยงาน ภายนอก	0.30	0.30	0.30	0.30	สถาบันวิจัยฯ
3. เป็นแหล่งเรียนรู้ ศิลปวัฒนธรรม ภูมิปัญญาท้องถิ่นและ สร้างสรรค์ผลงานที่ โดดเด่น เป็นที่ยอมรับ ของสังคม	- จำนวนแหล่งเรียนรู้ ภูมิทัศน์และนิทรรศการ ทางศิลปะ วัฒนธรรม ร่วมกับชุมชน	4	4	4	4	- ทะนุบำรุงศิลปะ และวัฒนธรรมเพื่อ สร้างความเข้มแข็ง และสร้างคุณค่า ของชุมชน สู่การ จัดการเชิง	15. โครงการพัฒนาแหล่ง เรียนรู้แบบมีชีวิต และ จัดทำองค์ความรู้ งาน สร้างสรรค์ทางศิลปะ วัฒนธรรม และภูมิปัญญา ท้องถิ่น	0.40	0.45	0.50	0.55	ศูนย์ศิลปะฯ
	- จำนวนองค์ความรู้ และงานสร้างสรรค์ ทางศิลปวัฒนธรรม ภูมิปัญญาท้องถิ่น	6	6	6	6	เศรษฐกิจ สร้างสรรค์ และ ร่วมสมัย	16. โครงการพัฒนาทุน ทางวัฒนธรรมและ นวัตกรรมสู่เศรษฐกิจ สร้างสรรค์	0.80	0.85	0.90	0.95	ศูนย์ศิลปะฯ
							17. โครงการอนุรักษ์ สืบสาน สร้างสรรค์ ศิลปวัฒนธรรมและ ภูมิปัญญาท้องถิ่น	0.96	0.97	0.98	1.00	ศูนย์ศิลปะฯ



**แผนปฏิบัติการ มหาวิทยาลัยราชภัฏราชนครินทร์ ระยะ 5 ปี (พ.ศ.2564-2568) (ทบทวนปี พ.ศ.2565-2568)**  
**กลยุทธ์ / โครงการ / งบประมาณ / ผู้รับผิดชอบ**

วิสัยทัศน์ : มหาวิทยาลัยชั้นนำรับใช้สังคมของภาคตะวันออก เพื่อสร้างนวัตกรรมตามศาสตร์พระราชา

พันธกิจของสถาบันอุดมศึกษา : ด้านการจัดการเรียนการสอน

พันธกิจมหาวิทยาลัยราชภัฏราชนครินทร์ : ผลิตบัณฑิตให้มีความรู้คู่คุณธรรม เชี่ยวชาญในศาสตร์และภูมิปัญญาท้องถิ่นภาคตะวันออกตอบสนองความต้องการของสังคม และการพัฒนาประเทศตามนโยบายประเทศไทย 4.0 รวมทั้งเสริมสร้างความเข้มแข็งของวิชาชีพครู และบุคลากรทางการศึกษา

**ยุทธศาสตร์ที่ 2 การผลิตและพัฒนาครู**

เป้าหมาย	ตัวชี้วัด	เป้าหมายตัวชี้วัด				กลยุทธ์	โครงการ	งบประมาณ (ล้านบาท)				ผู้รับผิดชอบ
		65	66	67	68			65	66	67	68	
1. บัณฑิตครูมี อัตลักษณ์ และ สมรรถนะเป็นเลิศเป็น ที่ต้องการของผู้ใช้ บัณฑิต	- การปรับปรุงหลักสูตร ครุศาสตร์ และ กระบวนการผลิตครู เพื่อให้บัณฑิตครูมี อัตลักษณ์ สมรรถนะและ คุณภาพตามมาตรฐาน วิชาชีพ พร้อมด้วย คุณลักษณะที่พึงประสงค์ ตามพระบรมราโชบาย ด้านการศึกษาและ คุณลักษณะครูศตวรรษที่ 21	-	9	-	1	- ปรับปรุงหลักสูตร ครุศาสตร์ และ กระบวนการผลิต บัณฑิตให้มี สมรรถนะเป็นเลิศ และสอดคล้องกับ ความต้องการของ ประเทศ	1. ปรับปรุงหลักสูตร ครุศาสตร์ ให้สอดคล้อง กับความต้องการของ ประเทศ	0.50	0.50	0.50	0.50	ครุศาสตร์ สำนักส่งเสริมฯ
		2. โครงการสร้าง เครือข่ายความร่วมมือ ในการผลิตและพัฒนาครู	0.30	0.30	0.30		0.30	ครุศาสตร์				

เป้าหมาย	ตัวชี้วัด	เป้าหมายตัวชี้วัด				กลยุทธ์	โครงการ	งบประมาณ (ล้านบาท)				ผู้รับผิดชอบ
		65	66	67	68			65	66	67	68	
	- ร้อยละความ สามารถด้านการใช้ ภาษาอังกฤษของผู้สำเร็จ การศึกษาระดับปริญญา ตรีตามมาตรฐาน Common European Framework of Reference for Languages (CEFR) หรือมาตรฐานอื่น ๆ ที่เทียบเท่า	85	85	90	90		3. โครงการผลิตบัณฑิต ให้มีสมรรถนะเป็นเลิศ	8.20	8.40	8.60	8.80	ครุศาสตร์
	- ร้อยละความสามารถ ด้านการใช้ digital literacy ตามมาตรฐาน คุณวุฒิวิชาชีพ	55	60	65	70		4. โครงการพัฒนา โรงเรียนสาธิตให้เป็นศูนย์ ฝึกปฏิบัติการและการ วิจัยเป็นต้นแบบให้กับ โรงเรียนในท้องถิ่น	3.20	3.40	3.60	3.80	ครุศาสตร์ โรงเรียนสาธิต
	- ร้อยละของผลงาน การวิจัย สาขาวิชาชีพครู ที่ได้รับการตีพิมพ์ เผยแพร่ทั้งในระดับชาติ และนานาชาติ หรือ นำไปใช้ให้เกิดประโยชน์ ต่อการผลิตและพัฒนาครู เพิ่มขึ้น	5	10	10	15							

เป้าหมาย	ตัวชี้วัด	เป้าหมายตัวชี้วัด				กลยุทธ์	โครงการ	งบประมาณ (ล้านบาท)				ผู้รับผิดชอบ
		65	66	67	68			65	66	67	68	
	- จำนวนโรงเรียนที่มีการ นำนวัตกรรมการจัดการ เรียนรู้ไปใช้ประโยชน์	25	30	30	30							
	- ครูและบุคลากรทางการ ศึกษาที่มีความรู้/ ศักยภาพเพิ่มขึ้น	250	300	300	300		5. โครงการพัฒนาวิชาชีพ ครูและบุคลากรทางการ ศึกษา	5.20	5.40	5.60	5.80	ครุศาสตร์

**แผนปฏิบัติการ มหาวิทยาลัยราชภัฏราชนครินทร์ ระยะ 5 ปี (พ.ศ.2564-2568) (ทบทวนปี พ.ศ.2565-2568)**  
**กลยุทธ์ / โครงการ / งบประมาณ / ผู้รับผิดชอบ**

วิสัยทัศน์ : มหาวิทยาลัยชั้นนำรับใช้สังคมของภาคตะวันออกเฉียงเหนือ เพื่อสร้างนวัตกรรมตามศาสตร์พระราชา

พันธกิจของสถาบันอุดมศึกษา : ด้านการจัดการเรียนการสอน

พันธกิจมหาวิทยาลัยราชภัฏราชนครินทร์ : ผลิตบัณฑิตให้มีความรู้คู่คุณธรรม เชี่ยวชาญในศาสตร์และภูมิปัญญาท้องถิ่นภาคตะวันออกเฉียงเหนือตอบสนองความต้องการของสังคม และการพัฒนาประเทศตามนโยบายประเทศไทย 4.0 รวมทั้งเสริมสร้างความเข้มแข็งของวิชาชีพครู และบุคลากรทางการศึกษา

**ยุทธศาสตร์ที่ 3 การยกระดับคุณภาพการศึกษา**

เป้าประสงค์	ตัวชี้วัด	เป้าหมายตัวชี้วัด				กลยุทธ์	โครงการ	งบประมาณ (ล้านบาท)				ผู้รับผิดชอบ
		65	66	67	68			65	66	67	68	
1. ยกระดับคุณภาพ และสมรรถนะบัณฑิตให้ตรงตามความต้องการของผู้ใช้บัณฑิตด้วยอัตลักษณ์คุณลักษณะ 4 ประการ และมีทักษะที่จำเป็น (การเรียนรู้ตลอดชีวิต ทักษะที่จำเป็นในศตวรรษที่ 21 เพื่อพร้อมรับการเปลี่ยนแปลง)	- จำนวนหลักสูตรที่พัฒนาสมรรถนะร่วมกับสถานประกอบการเพื่อเข้าสู่การเป็น Cooperative and Work Integrated Education : CWIE	4	4	4	4	- พัฒนาหลักสูตรร่วมกับภาคีเครือข่ายที่สอดคล้องกับความต้องการของตลาดแรงงาน/ท้องถิ่น	1. โครงการจัดทำ/พัฒนาหลักสูตรที่สอดคล้องกับความต้องการของตลาดแรงงาน/ท้องถิ่น	1.50	1.50	1.50	1.50	ครุศาสตร์ มนุษยศาสตร์ฯ วิทยาศาสตร์ฯ เทคโนโลยีฯ วิทยาการจัดการ บัณฑิตวิทยาลัย สำนักส่งเสริมวิชาการฯ

เป้าประสงค์	ตัวชี้วัด	เป้าหมายตัวชี้วัด				กลยุทธ์	โครงการ	งบประมาณ (ล้านบาท)				ผู้รับผิดชอบ	
		65	66	67	68			65	66	67	68		
	- ระดับคะแนนของบัณฑิตที่มีสมรรถนะวิชาชีพอัตลักษณ์ ทักษะบัณฑิตในศตวรรษที่ 21 และคุณลักษณะ 4 ประการ	5	5	5	5	- พัฒนาบัณฑิตให้มีความรู้คู่คุณธรรมและเชี่ยวชาญในศาสตร์ได้ตามกรอบมาตรฐานคุณวุฒิแห่งชาติและวิชาชีพ มีสมรรถนะตรงตามความต้องการของสถานประกอบการ	2. โครงการพัฒนาบัณฑิตให้มีความรู้คู่คุณธรรมและเชี่ยวชาญในศาสตร์ ได้ตามกรอบมาตรฐานคุณวุฒิแห่งชาติและวิชาชีพ มีสมรรถนะตรงตามความต้องการของสถานประกอบการ	5.20	5.40	5.60	5.80	ครุศาสตร์ มนุษยศาสตร์ฯ วิทยาศาสตร์ฯ เทคโนโลยีฯ วิทยาการจัดการ บัณฑิตวิทยาลัย	
	- นักศึกษาที่เข้าร่วมโครงการผ่านการทดสอบตามเกณฑ์มาตรฐานทางความสามารถภาษาอังกฤษ (TOEIC)	25	30	35	40		3. โครงการจัดการเรียนการสอนและกิจกรรมเชิงสร้างสรรค์ให้สอดคล้องกับการจัดการเรียนรู้ในศตวรรษที่ 21	2.60	2.70	2.80	3.00		ครุศาสตร์ มนุษยศาสตร์ฯ วิทยาศาสตร์ฯ เทคโนโลยีฯ วิทยาการจัดการ บัณฑิตวิทยาลัย
	- อัตราการได้งานทำ/ทำงานตรงสาขา/ประกอบอาชีพอิสระทั้งตามภูมิลำเนาและนอกภูมิลำเนา ภายในระยะเวลา 1 ปี	85	85	85	85		4. โครงการพัฒนาสิ่งสนับสนุนการเรียนการสอนให้มีประสิทธิภาพ	1.60	1.70	1.80	2.0		

เป้าประสงค์	ตัวชี้วัด	เป้าหมายตัวชี้วัด				กลยุทธ์	โครงการ	งบประมาณ (ล้านบาท)				ผู้รับผิดชอบ
		65	66	67	68			65	66	67	68	
	<ul style="list-style-type: none"> <li>- ผลงานสร้างสรรค์ของนักศึกษาที่ได้รับรางวัลในระดับชาติและนานาชาติ</li> <li>- ผลงานของนักศึกษาวิศวกรสังคมที่มีการนำไปใช้ประโยชน์ในชุมชน (ไม่นับซ้ำ)</li> <li>- จำนวนนักศึกษาและศิษย์เก่าที่ได้รับรางวัลระดับชาติ ด้านคุณธรรม จริยธรรม หรือทักษะการเป็นพลเมืองโลก</li> </ul>	5	5	5	5							
	<ul style="list-style-type: none"> <li>- ผลงานของนักศึกษา</li> </ul>	10	10	10	10							
	<ul style="list-style-type: none"> <li>- จำนวนนักศึกษาและศิษย์เก่าที่ได้รับรางวัลระดับชาติ ด้านคุณธรรม จริยธรรม หรือทักษะการเป็นพลเมืองโลก</li> </ul>	1	1	2	2							
	<ul style="list-style-type: none"> <li>- ร้อยละของอาจารย์ที่มีตำแหน่งทางวิชาการ</li> </ul>	35	40	45	50	3.3 ยกระดับขีดความสามารถของอาจารย์ ให้มีสมรรถนะพร้อมรับความเปลี่ยนแปลงและตอบสนองต่อการพัฒนาประเทศ	5. โครงการยกระดับขีดความสามารถของอาจารย์ ให้มีสมรรถนะพร้อมรับความเปลี่ยนแปลงและตอบสนองต่อการพัฒนาประเทศ	2.20	2.40	2.60	2.80	ครุศาสตร์ มนุษยศาสตร์ฯ วิทยาศาสตร์ฯ เทคโนโลยีฯ วิทยาการจัดการ สำนักส่งเสริมฯ

เป้าประสงค์	ตัวชี้วัด	เป้าหมายตัวชี้วัด				กลยุทธ์	โครงการ	งบประมาณ (ล้านบาท)				ผู้รับผิดชอบ
		65	66	67	68			65	66	67	68	
	- จำนวนผลงานของอาจารย์ที่ได้รับรางวัลในระดับชาติและนานาชาติ	10	15	20	25		6. โครงการส่งเสริมผลงานของอาจารย์ให้ได้รับการตีพิมพ์เผยแพร่หรือได้รับรางวัลในระดับชาติหรือนานาชาติ	0.75	0.80	0.80	0.85	ครุศาสตร์ มนุษยศาสตร์ฯ วิทยาศาสตร์ฯ เทคโนโลยีฯ วิทยาการจัดการ สถาบันวิจัยฯ
	- ร้อยละของงานวิจัยและงานสร้างสรรค์ที่ตีพิมพ์เผยแพร่ในวารสารต่อจำนวนอาจารย์ประจำทั้งหมด	14	16	18	20							

**แผนปฏิบัติการมหาวิทยาลัยราชภัฏราชชนครินทร์ ระยะ 5 ปี (พ.ศ.2564-2568) (ทบทวนปี พ.ศ.2565-2568)**  
**กลยุทธ์ / โครงการ / งบประมาณ / ผู้รับผิดชอบ**

วิสัยทัศน์ : มหาวิทยาลัยชั้นนำรับใช้สังคมของภาคตะวันออก เพื่อสร้างนวัตกรรมตามศาสตร์พระราชา  
 ยุทธศาสตร์ที่ 4 การพัฒนาระบบการบริหารจัดการ

เป้าประสงค์	ตัวชี้วัด	เป้าหมายตัวชี้วัด				กลยุทธ์	โครงการ	งบประมาณ (ล้านบาท)				ผู้รับผิดชอบ
		65	66	67	68			65	66	67	68	
1. ระบบบริหารจัดการ มหาวิทยาลัยมี คุณภาพ ทันสมัย รองรับการ เปลี่ยนแปลง	- ร้อยละความสำเร็จของการดำเนินการตามแผนปฏิบัติการ	75	80	80	85	- พัฒนาระบบบริหาร มหาวิทยาลัยให้ ทันสมัย รวดเร็ว มีประสิทธิภาพ และรองรับการเปลี่ยนแปลง	1. โครงการพัฒนาระบบบริหารมหาวิทยาลัยให้ ทันสมัย รวดเร็ว มี ประสิทธิภาพ และรองรับ การเปลี่ยนแปลง	15.0	15.0	15.0	15.0	ทุกหน่วยงาน
	- จำนวนคณะที่มีคะแนน การประเมินคุณภาพผ่าน เกณฑ์ EdPEX 200 คะแนน	เตรียม การ	เตรียม การ	1	2		2. โครงการพัฒนาระบบ การประเมินตามเกณฑ์ EdPEX	0.1	0.1	0.1	0.1	วิทยาศาสตร์ฯ ครุศาสตร์ กองนโยบายและแผน
	- ระดับความสำเร็จใน การพัฒนามหาวิทยาลัย สู่ Green & Clean University	3 (จาก 5)	3 (จาก5)	4 (จาก 5)	5 (จาก 5)		3. โครงการพัฒนา มหาวิทยาลัยสู่ Green & Clean University	0.5	10.0	5.0	5.0	ทุกหน่วยงาน
	- การพัฒนาสู่ Digital University ตามเกณฑ์ มาตรฐานสากล	3	4	4	4		4. โครงการพัฒนา มหาวิทยาลัยสู่การเป็น Digital University	5.0	10.0	5.0	5.0	ทุกหน่วยงาน



เป้าประสงค์	ตัวชี้วัด	เป้าหมายตัวชี้วัด				กลยุทธ์	โครงการ	งบประมาณ (ล้านบาท)				ผู้รับผิดชอบ
		65	66	67	68			65	66	67	68	
	- ร้อยละของการลดการใช้ทรัพยากรที่บรรลุนเป้าหมายในการบริหารจัดการมหาวิทยาลัย	5	5	5	5							
	มหาวิทยาลัยได้รับการจัดอันดับจาก Times Higher Education Impact Ranking โดยมีเป้าหมายหลัก SDG 5 เป้าหมาย - สร้างหลักประกันว่าคนมีชีวิตที่มีสุขภาพดีและส่งเสริม สวัสดิภาพสำหรับทุกคนในทุกวัย (SDG3) - สร้างหลักประกันว่าทุกคนมีการศึกษาที่มีคุณภาพอย่างครอบคลุมและเท่าเทียม และสนับสนุนโอกาสในการเรียนรู้ตลอดชีวิต (SDG4) - ส่งเสริมการเติบโตทางเศรษฐกิจที่ต่อเนื่อง ครอบคลุม และยั่งยืน การจ้างงานเต็มที่มีผลิตภาพ และการมีงานที่เหมาะสมสำหรับทุกคน (SDG8)	เตรียมการ	ได้รับการจัดอันดับในระดับประเทศ	ได้รับการจัดอันดับในระดับประเทศ	ได้รับการจัดอันดับในระดับประเทศ		5. โครงการขับเคลื่อนมหาวิทยาลัยให้ได้รับการจัดอันดับจาก Times Higher Education Impact Ranking	0.5	0.5	0.5	0.5	ทุกหน่วยงาน

เป้าประสงค์	ตัวชี้วัด	เป้าหมายตัวชี้วัด				กลยุทธ์	โครงการ	งบประมาณ (ล้านบาท)				ผู้รับผิดชอบ
		65	66	67	68			65	66	67	68	
	- สร้างหลักประกันให้มีรูปแบบการผลิตและการบริโภคที่ยั่งยืน(SDG12) - เสริมความแข็งแกร่งให้แก่กลไกการดำเนินงานและฟื้นฟูหุ้นส่วนความร่วมมือระดับโลก เพื่อการพัฒนาที่ยั่งยืน (SDG17)											
	- ระดับคะแนนการประเมินองค์กรคุณธรรมและความโปร่งใส	ไม่ต่ำกว่า A	ไม่ต่ำกว่า A	ไม่ต่ำกว่า A	ไม่ต่ำกว่า A		6. โครงการแลกเปลี่ยนเรียนรู้เรื่องการประเมินคุณธรรมและความโปร่งใสในการดำเนินงานของหน่วยงานภาครัฐ	0.1	0.1	0.1	0.1	ทุกหน่วยงาน
	- ร้อยละของรายได้ที่เพิ่มขึ้นจากการบริหารทรัพย์สินสู่การพึ่งพาตนเอง	25	25	25	25	- สร้างกลยุทธ์ทางการเงินที่ครอบคลุมการบริหารรายได้	7. โครงการจัดการรายได้จากการสร้างความร่วมมือและการบริหารทรัพยากรอย่างมีประสิทธิภาพ	0.50	0.50	0.50	0.50	มนุษยศาสตร์ฯ วิทยาศาสตร์ฯ เทคโนโลยีฯ วิทยาการจัดการ
							8. โครงการพัฒนาระบบและกลไกในการแสวงหาแหล่งทุนจากหน่วยงานภายนอก	0.10	0.10	0.10	0.10	ทุกหน่วยงาน

เป้าประสงค์	ตัวชี้วัด	เป้าหมายตัวชี้วัด				กลยุทธ์	โครงการ	งบประมาณ (ล้านบาท)				ผู้รับผิดชอบ
		65	66	67	68			65	66	67	68	
							9. โครงการพัฒนาระบบและกลไกการบริหารจัดการหลักสูตรระยะสั้น/ Non degree	0.10	0.10	0.10	0.10	ทุกหน่วยงาน
	- เงินทุนวิจัยจากภายนอก (ต่อปี)	ไม่น้อยกว่า 20-25 ล้านบาท	ไม่น้อยกว่า 20-25 ล้านบาท	ไม่น้อยกว่า 20-25 ล้านบาท	ไม่น้อยกว่า 20-25 ล้านบาท		10. โครงการแสวงหางบประมาณด้านวิจัยจากแหล่งทุนภายนอก	0.1	0.5	0.5	0.5	สถาบันวิจัยฯ ทุกคณะ
	- ร้อยละของบุคลากรสายสนับสนุนที่มีระดับตำแหน่งความเชี่ยวชาญสูงขึ้น	3	4	5	6	- พัฒนาบุคลากรทุกระดับเชิงรุกเพื่อให้เกิดประสิทธิภาพประสิทธิผลอย่างเป็นรูปธรรม	11. โครงการพัฒนาบุคลากรทุกระดับเชิงรุก	2.00	2.00	2.00	2.00	ทุกหน่วยงาน

## บทที่ 4

### การนำแผนปฏิบัติการไปสู่การปฏิบัติ

แผนปฏิบัติการ มหาวิทยาลัยราชภัฏราชชนครินทร์ ระยะ 5 ปี (พ.ศ.2564-2568) (ทบทวนปี พ.ศ.2565-2568) เป็นแผนแม่บทที่ใช้เพื่อผลักดันวิสัยทัศน์ พันธกิจ เป้าหมายหลักของมหาวิทยาลัย ยกระดับการผลิตบัณฑิต การบริการวิชาการ ตลอดจนพัฒนาผลงานวิจัยให้มีคุณภาพสามารถ ถ่ายทอดองค์ความรู้เพื่อนำไปพัฒนา แก้ไขปัญหาให้กับชุมชน และท้องถิ่นตามศาสตร์พระราชา เป็นแผน ที่ใช้ขับเคลื่อนให้องค์กรมีการบริหารจัดการอย่างมีประสิทธิภาพสู่ประเทศไทย 4.0 ภายใต้เมือง มหาวิทยาลัยที่สะอาด และมีสภาพแวดล้อมสีเขียว โดยกำหนดแผนยุทธศาสตร์ กลยุทธ์ และมาตรการ/ โครงการ/กิจกรรม รวมทั้งสิ้น 4 ยุทธศาสตร์ 6 เป้าประสงค์ 11 กลยุทธ์ 34 ตัวชี้วัด และ 39 โครงการ ทั้งนี้เพื่อให้บรรลุความสำเร็จของการขับเคลื่อนแผนยุทธศาสตร์ฯ สู่การปฏิบัติ ซึ่งความสำเร็จของการ แปลงแผนไปสู่การปฏิบัติมีปัจจัยสำคัญหลายประการ ประกอบด้วยความชัดเจนของแผน การรับรู้ ความ เข้าใจ ความรู้สึกเป็นเจ้าของและมีส่วนร่วม นอกจากนี้การขับเคลื่อนแผนยุทธศาสตร์ให้บรรลุเป้าหมาย ต้องดำเนินการควบคู่กับการจัดสรรงบประมาณที่มีประสิทธิภาพ มีระบบติดตาม กำกับ และการ ประเมินผล กลยุทธ์สำคัญในการนำแผนไปสู่การปฏิบัติประกอบด้วย 4 กลยุทธ์ คือ 1) กลยุทธ์การให้ ข้อมูลข่าวสาร (information strategies) 2) กลยุทธ์การอำนวยความสะดวก (Facilitation strategies) 3) กลยุทธ์การกำกับควบคุม (Regulatory strategies) และ 4) กลยุทธ์การให้สิ่งเสริมแรง (Incentives strategies) ภายใต้การติดตาม กำกับของคณะผู้บริหารที่รับผิดชอบในแต่ละยุทธศาสตร์ และ คณะกรรมการติดตาม กำกับ และประเมินผล กลไกการบริหารจัดการแผนยุทธศาสตร์ไปสู่การปฏิบัติ ดำเนินการตามแนวทาง ดังนี้

#### 1. การเชื่อมโยงจากยุทธศาสตร์สู่การจัดทำโครงการ และแผนงบประมาณ

ในการนำแผนปฏิบัติการไปสู่การปฏิบัติ ผู้ที่ได้รับมอบหมายจะต้องไปจัดทำรายละเอียดของ โครงการพร้อมงบประมาณ และบรรจุเข้าแผนปฏิบัติการประจำปีตามกรอบระยะเวลาที่กำหนด ซึ่งงบประมาณในการดำเนินงานมาจากงบประมาณแผ่นดิน งบประมาณเงินรายได้ การสนับสนุนของ หน่วยงานภายนอกทั้งภาครัฐ ภาคเอกชน มูลนิธิ/บุคคล กองทุน องค์กรปกครองส่วนท้องถิ่น นอกจากนี้ ได้นำกลยุทธ์ ทั้ง 11 กลยุทธ์ มาจัดทำเป็นแนวปฏิบัติ/โครงการ/กิจกรรม ต่างๆ โดยได้ถ่ายทอด มอบหมาย และกำหนดผู้รับผิดชอบที่ชัดเจน ซึ่งประกอบด้วย ระดับรองอธิการบดี และคณะ/หน่วยงานที่ เกี่ยวข้อง

#### 2. การถ่ายทอดเป้าประสงค์และตัวชี้วัดจากระดับมหาวิทยาลัยสู่ระดับหน่วยงาน

เพื่อให้การดำเนินงานของทั้งมหาวิทยาลัยไปในทิศทางเดียวกันและสอดคล้องกัน จึงจะได้มีการ ถ่ายทอดเป้าประสงค์ ตัวชี้วัด และค่าเป้าหมายตามยุทธศาสตร์ของมหาวิทยาลัยสู่คณะ ศูนย์ สถาบัน สำนัก กอง/สำนักงาน ซึ่งได้มีการถ่ายทอดแผนยุทธศาสตร์สู่การปฏิบัติ เพื่อสื่อสารสร้างความเข้าใจ และถ่ายทอดตัวชี้วัดที่สำคัญโดยให้คณะ/หน่วยงาน พิจารณาตามศักยภาพ และความเชี่ยวชาญเพื่อนำไป

จัดทำ/ทบทวนแผนปฏิบัติการ 5 ปี (พ.ศ.2564-2568) และแผนปฏิบัติการประจำปีให้มีความสอดคล้อง และเชื่อมโยงกับทิศทางการบริหารของมหาวิทยาลัย

นอกจากนี้ มหาวิทยาลัยยังได้มีการจัดทำคำรับรองการปฏิบัติราชการระหว่างมหาวิทยาลัยกับหน่วยงานระดับคณะหรือเทียบเท่า และคำรับรองการปฏิบัติราชการระหว่างคณะหรือเทียบเท่ากับหน่วยงานภายในขององค์กร โดยการกำหนดเป้าประสงค์ ตัวชี้วัด และค่าเป้าหมายที่สำคัญให้สอดคล้องกับยุทธศาสตร์ของมหาวิทยาลัย อีกทั้งยังเป็นกลไกเพื่อให้การดำเนินงานของหน่วยงานต่างๆ ได้สอดคล้องกับยุทธศาสตร์ของมหาวิทยาลัย

### 3. การติดตามและประเมินผล

3.1 มหาวิทยาลัยแต่งตั้งคณะกรรมการติดตามผลการดำเนินงานตามแผนปฏิบัติการประจำปี และผลการดำเนินงานตามแผนยุทธศาสตร์ โดยคณะกรรมการฯ และกองนโยบายและแผนดำเนินการติดตามและประเมินผลการดำเนินการอย่างต่อเนื่องทั้งการประเมินผลสัมฤทธิ์ของโครงการ และผลสัมฤทธิ์ของการเบิกจ่ายงบประมาณ โดยแบ่งช่วงระยะเวลาในการติดตามออกเป็นรายไตรมาส คือ รอบ 3 เดือน 6 เดือน 9 เดือน และ 12 เดือน สำหรับการดำเนินงานจะมีการนำข้อมูลสารสนเทศเกี่ยวกับ ตัวชี้วัด และค่าเป้าหมายตามยุทธศาสตร์ของมหาวิทยาลัยเข้าสู่ระบบและกลไกของการประกันคุณภาพของมหาวิทยาลัย เพื่อให้ผู้บริหารได้มีระบบในการติดตามข้อมูลความคืบหน้าในการดำเนินงานตามยุทธศาสตร์อย่างต่อเนื่อง เพื่อประเมินว่าคณะและหน่วยงานสามารถดำเนินการได้บรรลุเป้าหมายที่ตั้งไว้หรือไม่ ผลการดำเนินงานสนับสนุนให้บรรลุเป้าประสงค์ของแผนยุทธศาสตร์อย่างน้อยเพียงใด

3.2 ให้ผู้บริหารของมหาวิทยาลัยที่เป็นผู้รับผิดชอบหลักในแต่ละประเด็นยุทธศาสตร์ กำกับติดตามความคืบหน้าของการดำเนินงานตามโครงการ และการบรรลุค่าเป้าหมายของตัวชี้วัด เพื่อใช้เป็นข้อมูลในการประเมินผลการดำเนินงานตามยุทธศาสตร์ พร้อมทั้งสรุปประเด็นปัญหาและอุปสรรคต่าง ๆ รายงานต่อกรรมการบริหารมหาวิทยาลัย และสภามหาวิทยาลัย เพื่อเป็นข้อมูลสำหรับการปรับเปลี่ยนยุทธศาสตร์ให้เหมาะสมและสอดคล้องกับสภาวะการณ์ต่าง ๆ ที่เกิดขึ้น โดยยังคงมีเป้าประสงค์ของแผนยุทธศาสตร์ฯ เป็นหลัก พร้อมทั้งสร้างตัวชี้วัดการพัฒนาที่สามารถนำไปใช้กำกับการดำเนินงานตามเป้าหมายได้อย่างมีประสิทธิภาพ

3.3 ให้หน่วยงานรายงานผลการดำเนินงานตามตัวชี้วัดของโครงการตามที่ปรากฏในแผนปฏิบัติการประจำปี และตัวชี้วัดของแผนยุทธศาสตร์ที่เกี่ยวข้อง พร้อมทั้งรายงานผลการดำเนินงานต่อมหาวิทยาลัยปีละ 2 ครั้ง โดยรายงานผลการดำเนินงานภายใน 30 วัน หลังสิ้นสุดไตรมาสที่ 2 และสิ้นสุดปีงบประมาณ

### 4. การสื่อสารและถ่ายทอดยุทธศาสตร์สู่ประชาคมมหาวิทยาลัยราชภัฏราชชนรินทร์

เพื่อให้คณาจารย์ บุคลากร และนักศึกษาของมหาวิทยาลัย ได้ตระหนักและรับรู้ถึงยุทธศาสตร์ของมหาวิทยาลัย จึงจะจัดให้มีกิจกรรมต่าง ๆ เพื่อสร้างความเข้าใจ และความพร้อมในการร่วมผลักดันแผนปฏิบัติการ ไปสู่การปฏิบัติ ดำเนินการถ่ายทอดยุทธศาสตร์ของมหาวิทยาลัยให้บุคลากรและนักศึกษาได้รับรู้และเข้าใจ โดยการประชาสัมพันธ์ และการสื่อสารผ่านช่องทางต่าง ๆ ที่มหาวิทยาลัยจัดเตรียมไว้อย่างหลากหลายให้ครอบคลุมผู้เกี่ยวข้อง นักศึกษา และบุคลากรทุกระดับ

### ขั้นตอนการดำเนินงานการนำยุทธศาสตร์ไปสู่การปฏิบัติ

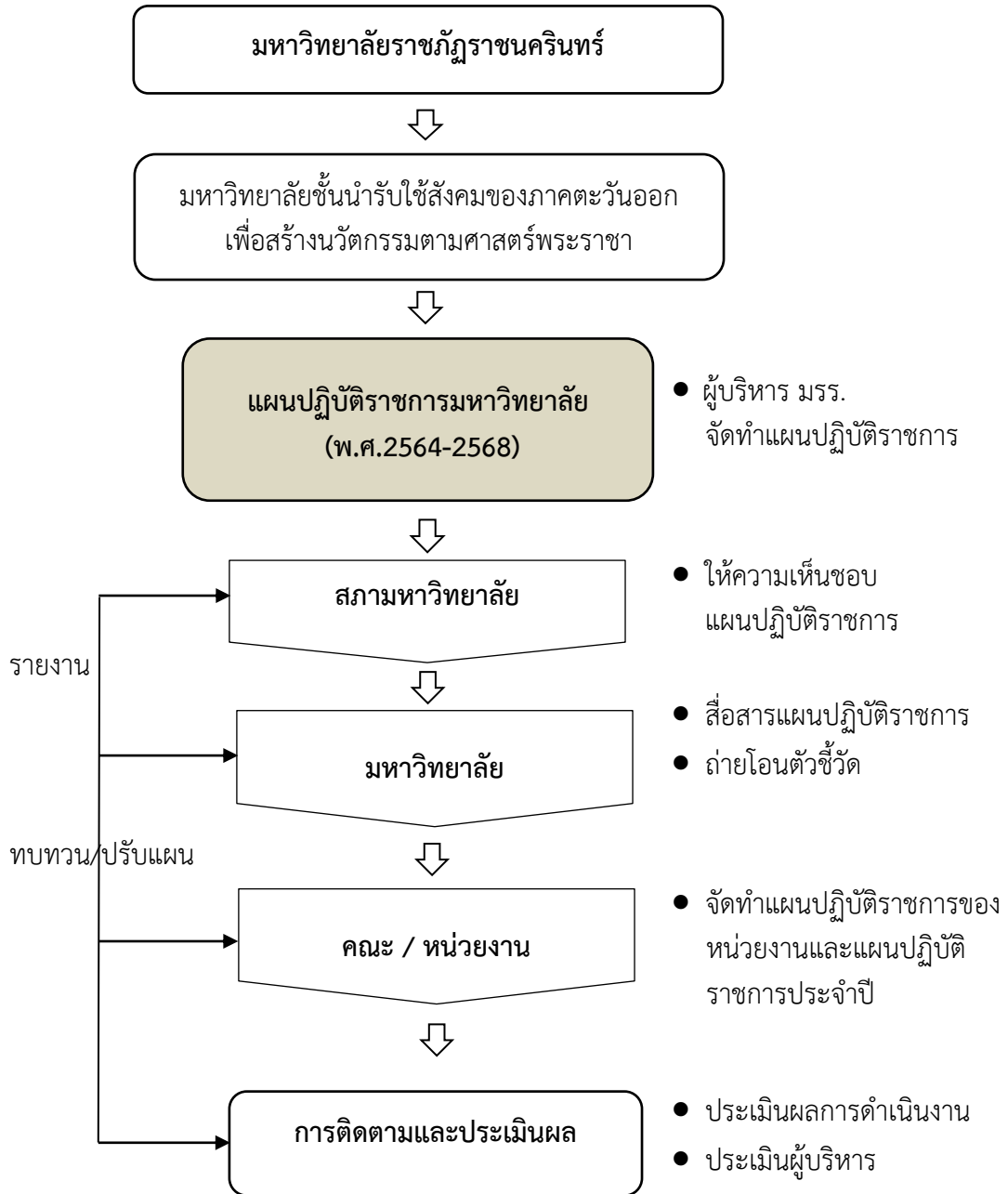

ภาพที่ 19 ขั้นตอนการดำเนินงานการนำยุทธศาสตร์ไปสู่การปฏิบัติ

ภาคผนวก

## การวางแผนดำเนินงาน SWOT Matrix

<h1>WO</h1>	<p><b>Weaknesses</b></p> <p>W1 อาจารย์มีตำแหน่งทางวิชาการน้อยกว่าเกณฑ์ที่กำหนด</p> <p>W2 ได้รับงบประมาณแผ่นดินไม่เพียงพอและงบประมาณเงินรายได้จากค่าธรรมเนียมนักศึกษาลดลง ส่งผลให้การบริหารจัดการของมหาวิทยาลัย และหน่วยงานภายในขาดความคล่องตัว</p> <p>W3 การพัฒนาหลักสูตรใหม่ที่ทันสมัย และตอบสนองความต้องการของท้องถิ่นมีจำนวนน้อย</p> <p>W4 ขาดการประชาสัมพันธ์การรับนักศึกษาแบบมีอาชีพ</p> <p>W5 การบริหารจัดการทรัพยากรที่มีอยู่ไม่คุ้มค่า</p> <p>W6 แผนกลยุทธ์ทางการเงินขาดการขับเคลื่อนสู่การปฏิบัติ</p>
<p><b>Opportunities</b></p> <p>O1 มียุทธศาสตร์มหาวิทยาลัยราชภัฏเพื่อการพัฒนาท้องถิ่น ระยะ 20 ปี ที่ตอบสนองพระบรมราโชบายในการสนับสนุน การศึกษาของมหาวิทยาลัยราชภัฏ รวมถึงการพัฒนาท้องถิ่น</p> <p>O2 มียุทธศาสตร์ชาติ 20 ปี ที่เป็นโอกาสด้านการท่องเที่ยว เชิงวัฒนธรรมการเกษตรสิ่งแวดล้อมและเพิ่มการผลิตบัณฑิต สายวิทยาศาสตร์และเทคโนโลยีและการผลิตบัณฑิตตรงกับ ความต้องการของสถานประกอบการ</p> <p>O3 การเปิดประชาคมอาเซียนทำให้มีโอกาสในการจัดการ การศึกษาแบบ Double Degree Program , GE online, การสะสมหน่วยกิต (Credit Bank), การทำหลักสูตรระยะ สั้น และความร่วมมือด้านการวิจัย</p> <p>O4 จังหวัดและส่วนราชการเป็นพลังในการขับเคลื่อนการ ทำงานของมหาวิทยาลัยในการสนับสนุนงบประมาณและ กิจกรรมอย่างต่อเนื่อง</p> <p>O5 มีทุนทางวัฒนธรรมที่เป็นฐานข้อมูลในการพัฒนา ท้องถิ่น</p> <p>O6 มีพื้นที่ และแหล่งทรัพยากรที่เอื้อต่อการพัฒนาท้องถิ่น ตามเป้าหมายของมหาวิทยาลัยอย่างหลากหลายตามศาสตร์ ต่าง ๆ</p> <p>O7 การเข้าสู่สังคมผู้สูงอายุ</p>	<p><b>แผนกลยุทธ์</b></p> <p>1. ปรับปรุงหลักสูตรครุศาสตร์ และกระบวนการผลิตบัณฑิตให้มี สมรรถนะเป็นเลิศ และสอดคล้องกับความต้องการของประเทศ (W3-O1) (ย.2)</p> <p>2. พัฒนาหลักสูตรร่วมกับภาคีเครือข่ายที่สอดคล้องกับ ความ ต้องการของตลาดแรงงาน/ท้องถิ่น (W3-O1,2,7) (ย.3)</p> <p>3. พัฒนาระบบบริหารมหาวิทยาลัยให้ทันสมัย รวดเร็ว มี ประสิทธิภาพ รองรับการเปลี่ยนแปลง (W4,5,6-O1,2,3,4) (ย.4)</p>



<h1 style="text-align: center;">SO</h1>	<p><b>Strengths</b></p> <p>S1 มีชื่อเสียงในการผลิต พัฒนาครู และบุคลากรทางการศึกษา</p> <p>S2 มีเครือข่ายความร่วมมือกับชุมชน ท้องถิ่น ส่วนราชการ ทำให้สามารถดำเนินงานตอบโจทย์และเกิดความเข้มแข็ง</p> <p>S3 มีสถาบันเศรษฐกิจพอเพียงที่น้อมนำพระราชโบายสู่การพัฒนาท้องถิ่น</p> <p>S4 บุคลากรมีศักยภาพ มีความเชี่ยวชาญในแต่ละศาสตร์ และมีทักษะการทำงานเชิงพื้นที่</p> <p>S5 มีหน่วยงานที่ส่งเสริมการทำนุบำรุงศิลปะ วัฒนธรรม และท้องถิ่นที่สร้างผลงานเป็นที่ยอมรับ</p> <p>S6 มีอาคารสถานที่ และครุภัณฑ์ที่สามารถก่อให้เกิดรายได้</p> <p>S7 มีที่ตั้งอยู่ในเขตพื้นที่เศรษฐกิจพิเศษภาคตะวันออก นิคมอุตสาหกรรม เกษตรกรรม ท่องเที่ยว และเป็นจุดเชื่อมต่อของอาเซียน</p>
<p><b>Opportunities</b></p> <p>O1 มียุทธศาสตร์มหาวิทยาลัยราชภัฏเพื่อการพัฒนาท้องถิ่น ระยะ 20 ปี ที่ตอบสนองพระบรม ราชโบายในการสนับสนุนการศึกษาของมหาวิทยาลัยราชภัฏ รวมถึงการพัฒนาท้องถิ่น</p> <p>O2 มียุทธศาสตร์ชาติ 20 ปี ที่เป็นโอกาสด้านการท่องเที่ยว เชิงวัฒนธรรมการเกษตรสิ่งแวดล้อมและเพิ่มการผลิตบัณฑิตสายวิทยาศาสตร์และเทคโนโลยีและการผลิตบัณฑิตตรงกับความต้องการของสถานประกอบการ</p> <p>O3 การเปิดประชาคมอาเซียนทำให้มีโอกาสในการจัดการศึกษาแบบ Double Degree Program , GE online, การสะสมหน่วยกิต (Credit Bank), การทำหลักสูตรระยะสั้น และความร่วมมือด้านการวิจัย</p> <p>O4 จังหวัดและส่วนราชการเป็นพลังในการขับเคลื่อนการทำงานของมหาวิทยาลัยในการสนับสนุนงบประมาณและกิจกรรมอย่างต่อเนื่อง</p> <p>O5 มีทุนทางวัฒนธรรมที่เป็นฐานข้อมูลในการพัฒนาท้องถิ่น</p> <p>O6 มีพื้นที่ และแหล่งทรัพยากรที่เอื้อต่อการพัฒนาท้องถิ่นตามเป้าหมายของมหาวิทยาลัยอย่างหลากหลายตามศาสตร์ต่าง ๆ</p> <p>O7 การเข้าสู่สังคมผู้สูงอายุ</p>	<p><b>แผนกลยุทธ์</b></p> <p>1.บูรณาการการจัดการเรียนการสอน การวิจัยของนักศึกษาและอาจารย์กับการพัฒนาท้องถิ่น (S2,3,4-O1,2,3,4,6)</p> <p>2.สร้างความเข้มแข็งให้กับชุมชนในพื้นที่ภาคตะวันออกอย่างต่อเนื่อง และยั่งยืน (S2,3,4,7-O1,2,3,4,6,7)</p> <p>3. สร้างความเข้มแข็งให้กับชุมชนและสร้างโครงการที่ตอบสนองพื้นที่แบบบูรณาการ (S2,3,4,7-O1,2,3,4,6,7)</p> <p>4.ทะนุบำรุงศิลปะ และวัฒนธรรม เพื่อสร้างความเข้มแข็ง และสร้างคุณค่าของชุมชน สู่การจัดการเชิงเศรษฐกิจสร้างสรรค์ และร่วมสมัย (S5-O5)</p> <p>5. สร้างงานวิจัยและนวัตกรรมแบบบูรณาการที่ตอบสนองต่อท้องถิ่นและสามารถนำไปใช้ประโยชน์อย่างเป็นรูปธรรม (S2,4-O1,2,3,4,6,7)</p>

<h1>WT</h1>	<p><b>Weaknesses</b></p> <p>W1 อาจารย์มีตำแหน่งทางวิชาการน้อยกว่าเกณฑ์ที่กำหนด</p> <p>W2 ได้รับงบประมาณแผ่นดินไม่เพียงพอและงบประมาณเงินรายได้จากค่าธรรมเนียมนักศึกษาลดลง ส่งผลให้การบริหารจัดการของมหาวิทยาลัย และหน่วยงานภายในขาดความคล่องตัว</p> <p>W3 การพัฒนาหลักสูตรใหม่ที่ทันสมัย และตอบสนองความต้องการของท้องถิ่นมีจำนวนน้อย</p> <p>W4 ขาดการประชาสัมพันธ์การรับนักศึกษาแบบมืออาชีพ</p> <p>W5 การบริหารจัดการทรัพยากรที่มีอยู่ไม่คุ้มค่า</p> <p>W6 แผนกลยุทธ์ทางการเงินขาดการขับเคลื่อนสู่การปฏิบัติ</p>
<p><b>Threats</b></p> <p>T1 การเปลี่ยนแปลงโครงสร้างประชากรส่งผลให้ประชากรในวัยเรียนลดลง</p> <p>T2 สถาบันอาชีวศึกษา เปิดสอนในระดับปริญญาตรี ส่งผลให้มีผู้เรียนในระดับอุดมศึกษาลดลง</p> <p>T3 นโยบายของรัฐบาลมุ่งเน้นคุณภาพการผลิตบัณฑิตคุณภาพสูง (High Quality Premium)</p> <p>T4 รัฐบาลสนับสนุนงบประมาณด้านการผลิตบัณฑิตสายวิทยาศาสตร์ สูงกว่าบัณฑิตด้านสังคมศาสตร์</p> <p>T5 มติคณะรัฐมนตรีเห็นชอบให้สถาบันอุดมศึกษาที่มีชื่อเสียงในต่างประเทศสามารถจัดการศึกษาในเขตเศรษฐกิจพิเศษภาคตะวันออกได้</p> <p>T6 มีการเปิดหลักสูตรใหม่ๆของมหาวิทยาลัยในพื้นที่ ส่งผลให้มีคู่แข่งทางการศึกษาสูง</p>	<p><b>แผนกลยุทธ์</b></p> <ol style="list-style-type: none"> <li>พัฒนาหลักสูตรให้มีความทันสมัย สอดคล้องกับความต้องการของตลาดแรงงาน/ท้องถิ่น (W2,3-T1,2,4,5,6)</li> <li>ปรับปรุงหลักสูตรครุศาสตร์ และกระบวนการผลิตบัณฑิตให้สอดคล้องกับความต้องการของประเทศ (W3-T3)</li> <li>พัฒนาบุคลากรทุกระดับเชิงรุก เพื่อให้เกิดประสิทธิภาพประสิทธิผล อย่างเป็นรูปธรรม (W1- T1,2,3,4,5,6)</li> <li>สร้างกลยุทธ์ทางการเงินที่ครอบคลุมการหารายได้ (W6-T1,2,3,4,5,6) (ย.4)</li> <li>ปรับปรุงด้านกายภาพ สิ่งแวดล้อม และสิ่งสนับสนุนการเรียนรู้ และการปฏิบัติงาน(W5- T2,6)</li> <li>ยกระดับขีดความสามารถของอาจารย์ ให้มีสมรรถนะสู่ความเป็นมืออาชีพ และตอบสนองต่อการพัฒนาประเทศ (W1-T1,2,3,4,5,6)</li> </ol>

<h1 style="text-align: center;">ST</h1>	<p><b>Strengths</b></p> <p>S1 มีชื่อเสียงในการผลิต พัฒนาครู และบุคลากรทางการศึกษา</p> <p>S2 มีเครือข่ายความร่วมมือกับชุมชน ท้องถิ่น ส่วนราชการ ทำให้สามารถดำเนินงานตอบโจทย์และเกิดความเข้มแข็ง</p> <p>S3 มีสถาบันเศรษฐกิจพอเพียงที่น้อมนำพระราชโบายสู่การพัฒนาท้องถิ่น</p> <p>S4 บุคลากรมีศักยภาพ มีความเชี่ยวชาญในแต่ละศาสตร์ และมีทักษะการทำงานเชิงพื้นที่</p> <p>S5 มีหน่วยงานที่ส่งเสริมการทำนุบำรุงศิลปะ วัฒนธรรม และท้องถิ่นที่สร้างผลงานเป็นที่ยอมรับ</p> <p>S6 มีอาคารสถานที่ และครุภัณฑ์ที่สามารถก่อให้เกิดรายได้</p> <p>S7 มีที่ตั้งอยู่ในเขตพื้นที่เศรษฐกิจพิเศษภาคตะวันออก นิคมอุตสาหกรรม เกษตรกรรม ท่องเที่ยว และเป็นจุดเชื่อมต่อของอาเซียน</p>
<p><b>Threats</b></p> <p>T1 การเปลี่ยนแปลงโครงสร้างประชากรส่งผลให้ประชากรในวัยเรียนลดลง</p> <p>T2 สถาบันอาชีวศึกษา เปิดสอนในระดับปริญญาตรี ส่งผลให้มีผู้เรียนในระดับอุดมศึกษาลดลง</p> <p>T3 นโยบายของรัฐบาลมุ่งเน้นคุณภาพการผลิตบัณฑิตครูคุณภาพสูง (High Quality Premium)</p> <p>T4 รัฐบาลสนับสนุนงบประมาณด้านการผลิตบัณฑิตสายวิทยาศาสตร์ สูงกว่าบัณฑิตด้านสังคมศาสตร์</p> <p>T5 มติคณะรัฐมนตรีเห็นชอบให้สถาบันอุดมศึกษาที่มีชื่อเสียงในต่างประเทศสามารถจัดการศึกษาในเขตเศรษฐกิจพิเศษภาคตะวันออกได้</p> <p>T6 มีการเปิดหลักสูตรใหม่ๆของมหาวิทยาลัยในพื้นที่ ส่งผลให้มีคู่แข่งทางการศึกษาสูง</p>	<p><b>แผนกลยุทธ์</b></p> <p>1. ปรับปรุงกระบวนการผลิตบัณฑิตครูให้มีสมรรถนะเป็นเลิศ (S1-T3)</p> <p>2. พัฒนาบัณฑิตให้มีความรู้คู่คุณธรรมและเชี่ยวชาญในศาสตร์ได้ตามกรอบมาตรฐานคุณวุฒิแห่งชาติและวิชาชีพ เป็นที่ยอมรับของสังคมและสถานประกอบการ (S4,7-T1,2,5,6)</p>

## การกำหนดตำแหน่งยุทธศาสตร์ มหาวิทยาลัยราชภัฏราชนครินทร์

### ค่าน้ำหนักปัจจัยภายใน

ปัจจัยภายใน	เกรด (A B C)	น้ำหนัก	คะแนน (5,4,3,2,1)	น้ำหนัก คะแนน
<b>จุดแข็ง (Strengths)</b>				
S1 มีชื่อเสียงในการผลิต พัฒนาครู และบุคลากรทางการศึกษา	B	0.07	4	0.27
S2 มีเครือข่ายความร่วมมือกับชุมชน ท้องถิ่น ส่วนราชการ ทำให้สามารถดำเนินงานตอบโจทย์ และเกิดความเข้มแข็ง	A	0.10	4	0.40
S3 มีสถาบันเศรษฐกิจพอเพียงที่น้อมนำพระราชโบายสู่การพัฒนาท้องถิ่น	B	0.07	4	0.27
S4 บุคลากรมีศักยภาพ มีความเชี่ยวชาญในแต่ละศาสตร์ และมีทักษะการทำงานเชิงพื้นที่	B	0.07	4	0.27
S5 มีหน่วยงานที่ส่งเสริมการทำนุบำรุงศิลปะ วัฒนธรรม และท้องถิ่นที่สร้างผลงานเป็นที่ยอมรับ	B	0.07	4	0.27
S6 มีอาคารสถานที่ และครุภัณฑ์ที่สามารถก่อให้เกิดรายได้	B	0.07	4	0.27
S7 มีที่ตั้งอยู่ในเขตพื้นที่เศรษฐกิจพิเศษภาคตะวันออก นิคมอุตสาหกรรมเกษตรกรรมท่องเที่ยว และเป็นจุดเชื่อมต่อของอาเซียน	B	0.07	4	0.27
<b>รวมน้ำหนักคะแนนจุดแข็ง</b>			<b>S</b>	<b>2.00</b>
<b>จุดอ่อน (Weaknesses)</b>				
W1 อาจารย์มีตำแหน่งทางวิชาการน้อยกว่าเกณฑ์ที่กำหนด	A	0.10	4	0.40
W2 ได้รับงบประมาณแผ่นดินไม่เพียงพอและงบประมาณเงินรายได้จากค่าธรรมเนียมนักศึกษาลดลง ส่งผลให้การบริหารจัดการของมหาวิทยาลัย และหน่วยงานภายในขาดความคล่องตัว	A	0.10	5	0.50
W3 การพัฒนาหลักสูตรใหม่ที่ทันสมัย และตอบสนองความต้องการของท้องถิ่นมีจำนวนน้อย	A	0.10	4	0.40
W4 ขาดการประชาสัมพันธ์การรับนักศึกษาแบบมีอาชีพ	A	0.10	4	0.40
W5 การบริหารจัดการทรัพยากรที่มีอยู่ไม่คุ้มค่า	B	0.07	4	0.27
W6 แผนกลยุทธ์ทางการเงินขาดการขับเคลื่อนสู่การปฏิบัติ	C	0.03	4	0.13
<b>รวมน้ำหนักคะแนนจุดอ่อน</b>			<b>W</b>	<b>2.10</b>
<b>รวมน้ำหนักปัจจัยภายใน (จุดแข็ง จุดอ่อน)</b>		<b>1.00</b>		

## ค่าน้ำหนักปัจจัยภายนอก

ปัจจัยภายนอก	เกรด (A B C)	น้ำหนัก	คะแนน (5,4,3,2,1)	น้ำหนัก คะแนน
<b>โอกาส (Opportunities)</b>				
O1 มียุทธศาสตร์มหาวิทยาลัยราชภัฏเพื่อการพัฒนาท้องถิ่น ระยะ 20 ปี ที่ตอบสนองพระบรม ราชโบายในการ สนับสนุนการศึกษาของ มหาวิทยาลัยราชภัฏ รวมถึงการ พัฒนาท้องถิ่น	A	0.13	5	0.63
O2 มียุทธศาสตร์ชาติ 20 ปี ที่เป็นโอกาสด้านการท่องเที่ยวเชิง วัฒนธรรมการเกษตรสิ่งแวดล้อมและเพิ่มการผลิตบัณฑิต สายวิทยาศาสตร์และเทคโนโลยีและการผลิตบัณฑิตตรงกับ ความต้องการของสถานประกอบการ	B	0.08	4	0.33
O3 การเปิดประชาคมอาเซียนทำให้มีโอกาในการจัดการศึกษา แบบ Double Degree Program , GE online, การสะสม หน่วยกิต (Credit Bank), การทำหลักสูตรระยะสั้น และ ความร่วมมือด้านการวิจัย	B	0.08	3	0.25
O4 จังหวัดและส่วนราชการเป็นพลังในการขับเคลื่อนการ ทำงานของมหาวิทยาลัยในการสนับสนุนงบประมาณและ กิจกรรมอย่างต่อเนื่อง	B	0.08	3	0.25
O5 มีทุนทางวัฒนธรรมที่เป็นฐานข้อมูลในการพัฒนาท้องถิ่น	C	0.04	4	0.17
O6 มีพื้นที่ และแหล่งทรัพยากรที่เอื้อต่อการพัฒนาท้องถิ่นตาม เป้าหมายของมหาวิทยาลัยอย่างหลากหลายตามศาสตร์ ต่าง ๆ	B	0.08	4	0.33
O7 การเข้าสู่สังคมผู้สูงอายุ	B	0.08	4	0.33
<b>รวมน้ำหนักคะแนนโอกาส</b>			<b>0</b>	<b>2.29</b>
<b>ภาวะคุกคาม (Treats)</b>				
T1 การเปลี่ยนแปลงโครงสร้างประชากรส่งผลให้ประชากรใน วัยเรียนลดลง	B	0.08	5	0.42
T2 สถาบันอาชีวศึกษาเปิดสอนในระดับปริญญาตรี ส่งผลให้มี ผู้เรียนในระดับอุดมศึกษาลดลง	B	0.08	3	0.25
T3 นโยบายของรัฐบาลมุ่งเน้นคุณภาพการผลิตบัณฑิตครู คุณภาพสูง (High Quality Premium)	B	0.08	3	0.25
<b>ปัจจัยภายนอก</b>	<b>เกรด (A B C)</b>	<b>น้ำหนัก</b>	<b>คะแนน (5,4,3,2,1)</b>	<b>น้ำหนัก คะแนน</b>

T4	รัฐบาลสนับสนุนงบประมาณด้านการผลิตบัณฑิตสายวิทยาศาสตร์ สูงกว่าบัณฑิตด้านสังคมศาสตร์	C	0.04	3	0.13
T5	มติคณะรัฐมนตรีเห็นชอบให้สถาบันอุดมศึกษาที่มีชื่อเสียงในต่างประเทศสามารถจัดการศึกษาในเขตเศรษฐกิจพิเศษภาคตะวันออกได้	C	0.04	3	0.13
T6	มีการเปิดหลักสูตรใหม่ๆของมหาวิทยาลัยในพื้นที่ ส่งผลให้มีคู่แข่งทางการศึกษาสูง	B	0.08	4	0.33
รวมน้ำหนักคะแนนโอกาส				T	1.50
รวม			1.00		

### ตำแหน่งยุทธศาสตร์ มหาวิทยาลัยราชภัฏราชนครินทร์

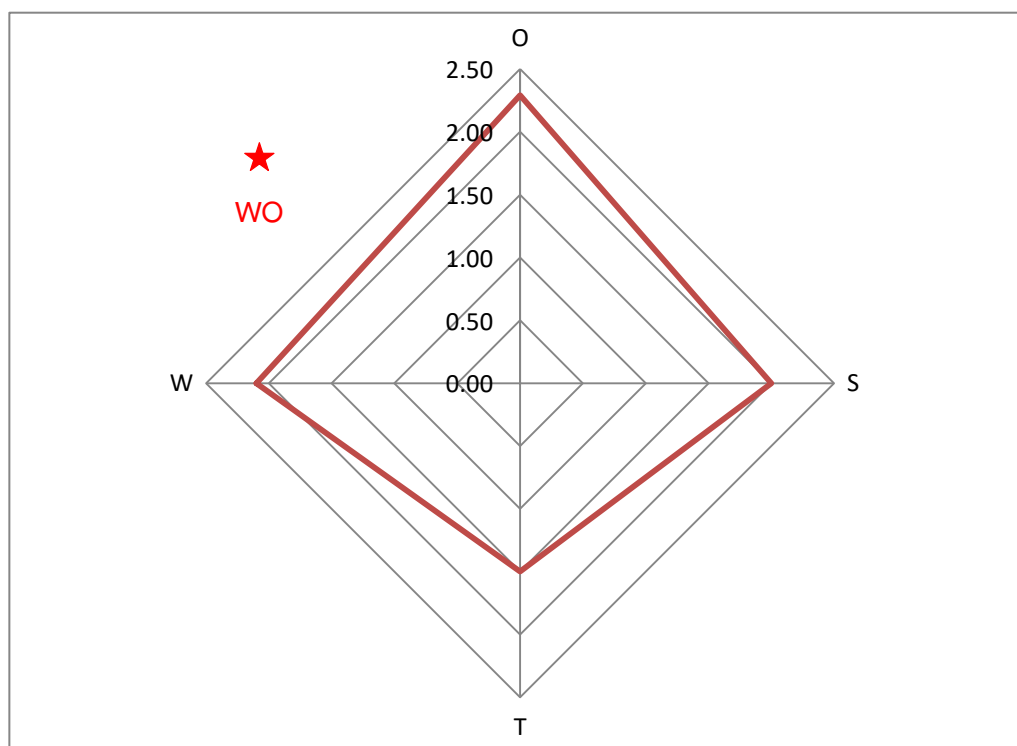



# มหาวิทยาลัยราชภัฏราชนครินทร์

