

# รายงานผล

การสำรวจภาวะเศรษฐกิจและสังคมของครัวเรือน

พ.ศ. 2563

จังหวัดฉะเชิงเทรา



สำนักงานสถิติแห่งชาติ

สำนักงานสถิติจังหวัดฉะเชิงเทรา

กระทรวงดิจิทัลเพื่อเศรษฐกิจและสังคม

โทรศัพท์ 038-511009

ไปรษณีย์อิเล็กทรอนิกส์ [chchsao@nso.go.th](mailto:chchsao@nso.go.th)

รายงานผล  
การสำรวจภาวะเศรษฐกิจและสังคมของครัวเรือน  
พ.ศ. 2563  
จังหวัดฉะเชิงเทรา



สำนักงานสถิติแห่งชาติ  
กระทรวงดิจิทัลเพื่อเศรษฐกิจและสังคม



## คำนำ

สำนักงานสถิติแห่งชาติ ได้จัดทำการสำรวจภาวะเศรษฐกิจและสังคมของครัวเรือนเป็นประจำทุกปี ตั้งแต่ปี 2549 เป็นต้นไป โดยสำรวจข้อมูลเกี่ยวกับโครงสร้างของสมาชิกในครัวเรือน ค่าใช้จ่าย ลักษณะที่อยู่อาศัยของครัวเรือนทุกๆ ปี (สำหรับข้อมูลด้านรายได้จะทำการสำรวจทุก 2 ปี เฉพาะปี พ.ศ. ที่ลงท้ายด้วยเลขคู่) โดยในแต่ละปีจะทำการเก็บรวบรวมข้อมูลทุกเดือน (มกราคม-ธันวาคม) จากครัวเรือนตัวอย่างในทุกจังหวัดทั่วประเทศ ทั้งในเขตเทศบาล และนอกเขตเทศบาล สำหรับจังหวัดฉะเชิงเทรามีครัวเรือนตัวอย่าง 672 ครัวเรือน

ในรายงานฉบับนี้ เป็นการเสนอผลระดับจังหวัดของจังหวัดฉะเชิงเทรา ซึ่งได้แสดงไว้เฉพาะตารางข้อมูลพื้นฐานที่สำคัญ ๆ ทางด้านค่าใช้จ่าย การกระจายค่าใช้จ่ายและลักษณะบางประการของครัวเรือน โดยจำแนกข้อมูลตามขนาดของครัวเรือนโดยรวมทั้งจังหวัด

รายงานผลการสำรวจภาวะเศรษฐกิจและสังคมของครัวเรือน พ.ศ. 2563 สำนักงานสถิติจังหวัดฉะเชิงเทรา ขอขอบคุณทุกท่านที่ได้ให้ความอนุเคราะห์ข้อมูลเพื่อนำมาประมวลผลเป็นข้อมูลสถิติและหวังเป็นอย่างยิ่งว่ารายงานฉบับนี้จะเป็นประโยชน์แก่ผู้ใช้ข้อมูลสถิติตามสมควร สำนักงานสถิติจังหวัดฉะเชิงเทรายินดีรับคำแนะนำหรือข้อคิดเห็นจากผู้ให้ข้อมูลสถิติทุกท่าน อันจะเป็นประโยชน์อย่างยิ่งในการใช้เป็นแนวทางปรับปรุงแก้ไขการจัดทำรายงานผลฉบับต่อไป

สำนักงานสถิติจังหวัดฉะเชิงเทรา

# เรื่องน่ารู้ ... สู่ประชาชน ...

## สำนักงานสถิติจังหวัดฉะเชิงเทรา

### ค่าใช้จ่ายของครัวเรือน จังหวัดฉะเชิงเทรา ปี 2563

#### ค่าใช้จ่ายที่เกี่ยวกับการอุปโภคบริโภค

#### ค่าใช้จ่ายที่ไม่เกี่ยวข้องกับการอุปโภคบริโภค

เช่น ค่าเบี้ยประกันภัย  
ทรัพย์สิน ประกันชีวิต  
เงินฌาปนกิจศพ  
เงินสมทบประกันสังคม  
เงินและสิ่งของที่ส่งให้  
บุคคลนอกครัวเรือน  
เป็นต้น

86.2%

ค่าใช้จ่าย  
เฉลี่ยต่อเดือน  
ต่อครัวเรือน  
18,791 บาท

13.8%

อาหาร/เครื่องดื่ม/ยาสูบ  
40.2 %

ค่าที่อยู่อาศัย/ซ่อมแซม  
19.5 %

ยานพาหนะ/การเดินทาง  
15.3 %

ส่วนบุคคล/เครื่องนุ่งห่ม/รองเท้า  
3.6 %

การสื่อสาร  
4.8 %

อื่น ๆ เช่น การบันเทิง  
การอ่าน กิจกรรมทางศาสนา  
และการศึกษา เป็นต้น  
2.8 %

ที่มา : การสำรวจภาวะเศรษฐกิจและสังคมของครัวเรือน พ.ศ. 2563 จังหวัดฉะเชิงเทรา



<http://chchsao.nso.go.th>



[chchsao@nso.go.th](mailto:chchsao@nso.go.th)



สำนักงานสถิติจังหวัดฉะเชิงเทรา



038-511-009



# สารบัญ

	หน้า
คำนำ	iii
Infographic	v
สารบัญ	vii
สรุปประเด็นเด่น	ix
บทสรุปสำหรับผู้บริหาร	xi
บทที่ 1 บทนำ	
1.1 ความเป็นมา	1
1.2 วัตถุประสงค์	1
1.3 ขอบข่ายและคัมรวม	1
1.4 เวลาอ้างอิง	1
1.5 รายการข้อมูลที่เกี่ยวข้อง	2
1.6 คำจำกัดความ	2
1.7 ข้อสังเกตสำหรับผู้ใช้อข้อมูล	4
บทที่ 2 ผลการสำรวจที่สำคัญ	
2.1 ค่าใช้จ่ายของครัวเรือน (ปี 2563)	5
2.2 การเปรียบเทียบประเภทค่าใช้จ่ายของครัวเรือนจำแนกตามประเภทค่าใช้จ่าย (ปี 2561-2563)	6
2.3 การเปรียบเทียบค่าใช้จ่ายของครัวเรือน (ปี 2558-2563)	7
2.4 การเปรียบเทียบค่าใช้จ่ายของครัวเรือน กลุ่มจังหวัดภาคกลางตอนกลาง ปี (2559-2563)	8
2.5 การเปรียบเทียบค่าใช้จ่ายเกี่ยวกับเวชภัณฑ์ และการตรวจรักษาพยาบาลของครัวเรือน (ปี 2559-2563)	9
2.6 พฤติกรรมการบริโภคอาหารของครัวเรือน กลุ่มจังหวัดภาคกลางตอนกลาง (ปี 2563)	10
2.7 การเปรียบเทียบค่าใช้จ่ายของครัวเรือนกลุ่มต่าง ๆ ปี 2562 และปี 2563	11
2.8 การเปรียบเทียบวิธีการกำจัดขยะของครัวเรือน (ปี 2559-2563)	12
ตารางสถิติที่สำคัญ	
สารบัญตารางสถิติที่สำคัญ	15
ตารางสถิติ	17
ภาคผนวก	59

## สรุปประเด็นเด่น

- 1) ปี 2563 ครั้วเรือนจังหวัดฉะเชิงเทรา มีค่าใช้จ่ายเฉลี่ยเดือนละ 18,791 บาท โดยเพิ่มขึ้นจากปี 2562 ร้อยละ 10.3
- 2) ปี 2563 ครั้วเรือนจังหวัดฉะเชิงเทรา และ 4 จังหวัดในกลุ่มจังหวัดภาคกลางตอนกลาง คือ สมุทรปราการ นครนายก ปราจีนบุรี สระแก้ว มีค่าใช้จ่ายเพิ่มขึ้นจากปี 2562 ซึ่งจังหวัดสมุทรปราการมีค่าใช้จ่ายเพิ่มขึ้นมากกว่าจังหวัดอื่นๆ คือ ร้อยละ 11.3 รองลงมาจังหวัดฉะเชิงเทรา ร้อยละ 10.3 อันดับที่ 3 คือจังหวัดสระแก้ว ร้อยละ 7.0 จังหวัดนครนายก ร้อยละ 4.5 และจังหวัดปราจีนบุรี ร้อยละ 3.7
- 3) ค่าใช้จ่ายที่มีสัดส่วนสูงสุด คือ ค่าใช้จ่ายเกี่ยวกับอาหาร เครื่องดื่ม และยาสูบสูงถึงร้อยละ 40.2
- 4) เมื่อแบ่งครั้วเรือนจังหวัดฉะเชิงเทราออกเป็น 5 กลุ่มเท่าๆ กัน โดยเรียงลำดับครั้วเรือนตามค่าใช้จ่ายอุปโภคบริโภคต่อคนต่อเดือนจากน้อยไปมาก
  - 4.1 พบว่ากลุ่มคนรวยมีการใช้จ่ายสูงกว่ากลุ่มคนจนมีค่าส่วนแบ่ง คือ 1.6 เท่า ในปี 2562 และ 1.3 เท่าในปี 2563
  - 4.2 และค่าสัมประสิทธิ์ของความไม่เสมอภาค (Gini Coefficient) ในปี 2562 และปี 2563 ระหว่างกลุ่มคนรวย และคนจนลดลงจาก 0.065 เป็น 0.040 แสดงให้เห็นว่าความเหลื่อมล้ำระหว่างคนรวยและคนจนลดลงจากปี 2562 เพียงเล็กน้อย

# บทสรุปสำหรับผู้บริหาร

## การสำรวจภาวะเศรษฐกิจและสังคมของครัวเรือน พ.ศ. 2563

สำนักงานสถิติจังหวัดฉะเชิงเทรา ได้จัดทำ การสำรวจภาวะเศรษฐกิจและสังคมของครัวเรือน ปี 2563 เพื่อเก็บรวบรวมข้อมูลเกี่ยวกับโครงสร้างของ สมาชิกในครัวเรือน ค่าใช้จ่าย และลักษณะที่อยู่อาศัย ตลอดจนการได้รับสวัสดิการ/ความช่วยเหลือจากรัฐ และการใช้บริการของภาครัฐ โดยทำการเก็บรวบรวม ข้อมูลระหว่างเดือนมกราคม - ธันวาคม 2563 จาก ครัวเรือนตัวอย่างในจังหวัดฉะเชิงเทราทั้งในเขตเทศบาล และนอกเขตเทศบาล จำนวนทั้งสิ้น 672 ครัวเรือน

ทั้งนี้ค่าใช้จ่ายที่นำเสนอในการสำรวจครั้งนี้ เป็นค่าใช้จ่ายเฉลี่ยที่จำเป็นต้องใช้ในการยังชีพเท่านั้น ไม่รวมการสะสมทุนเช่น ซื้อบ้าน/ที่ดิน และเงินออม ซึ่งสรุปผลการสำรวจที่สำคัญได้ดังนี้

### 1. ค่าใช้จ่ายเฉลี่ยต่อเดือนของครัวเรือน (ปี 2563)

ครัวเรือนในจังหวัดฉะเชิงเทราในปี 2563 มีค่าใช้จ่ายทั้งสิ้นเฉลี่ยเดือนละ 18,791 บาทต่อ ครัวเรือน คิดเป็นร้อยละ 86.2 ของค่าใช้จ่ายทั้งสิ้น เฉลี่ยต่อเดือนเป็นค่าใช้จ่ายเพื่อการอุปโภคบริโภค ส่วนที่เหลือร้อยละ 13.8 เป็นค่าใช้จ่ายที่ไม่เกี่ยวกับการอุปโภคบริโภค (เช่น ค่าภาษี ของขวัญ ดอกเบี้ย เบี้ยประกันภัย ซื้อมอเตอร์ไซด์/รถจักรยานยนต์)

เมื่อพิจารณาในรายละเอียดของค่าใช้จ่ายเพื่อการอุปโภคบริโภค พบว่า เป็นค่าใช้จ่ายในหมวด อาหารเครื่องดื่มและยาสูบสูงที่สุด ร้อยละ 40.2 รองลงมาเป็นค่าที่อยู่อาศัยและเครื่องใช้ภายในบ้าน ร้อยละ 19.5 ค่าใช้จ่ายเกี่ยวกับการเดินทางและ ยานพาหนะ ร้อยละ 15.3 ตามลำดับ

### แผนภูมิ 1 ร้อยละของค่าใช้จ่ายทั้งสิ้นเฉลี่ยต่อเดือน ของครัวเรือนจำแนกตามประเภทค่าใช้จ่าย (ปี 2563)

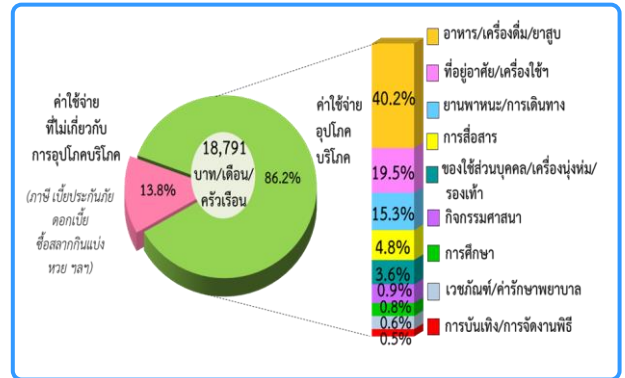

1/ รวมกิจกรรมศาสนา การศึกษา เวชภัณฑ์/คำปรึกษาพยาบาล และการบันเทิง/การจัดงาน

### 2. การเปรียบเทียบประเภทค่าใช้จ่ายเฉลี่ย ต่อเดือนของครัวเรือน (ปี 2561 - 2563)

เมื่อเปรียบเทียบค่าใช้จ่ายทั้งสิ้นเฉลี่ยต่อเดือน ของครัวเรือนในจังหวัดฉะเชิงเทราปี 2561 - 2563 พบว่า ครัวเรือนมีค่าใช้จ่ายเฉลี่ยต่อเดือนเกี่ยวกับการอุปโภคบริโภคในหมวดค่าใช้จ่ายด้านอาหาร เครื่องดื่มและยาสูบ เพิ่มขึ้นจากร้อยละ 40.0 ในปี 2561 เป็นร้อยละ 40.2 ในปี 2563 ค่าใช้จ่ายเกี่ยวกับที่อยู่อาศัยและเครื่องใช้ภายในบ้านเพิ่มขึ้นจากร้อยละ 19.1 ในปี 2561 เป็นร้อยละ 19.5 ในปี 2563 เช่นเดียวกับค่าใช้จ่ายเกี่ยวกับยานพาหนะและ การเดินทางเพิ่มขึ้นจากร้อยละ 14.5 ในปี 2561 เป็น ร้อยละ 15.3 ในปี 2563 ในขณะที่ ค่าใช้จ่ายเกี่ยวกับการสื่อสารลดลงจากร้อยละ 4.9 ในปี 2561 เป็น ร้อยละ 4.8 ในปี 2563 ค่าใช้จ่ายเกี่ยวกับของใช้ ส่วนบุคคล/เครื่องนุ่งห่ม/รองเท้า ลดจากร้อยละ 4.7 ในปี 2561 เป็นร้อยละ 3.7 ในปี 2563 ส่วนค่าใช้จ่าย ที่ไม่เกี่ยวกับการอุปโภคบริโภค เพิ่มขึ้นจากร้อยละ 12.4 ในปี 2561 เป็นร้อยละ 13.8 ในปี 2563



แผนภูมิ 2 ร้อยละของค่าใช้จ่ายทั้งสิ้นเฉลี่ยต่อเดือนของครัวเรือนจำแนกตามประเภทค่าใช้จ่าย (ปี 2561 - 2563)

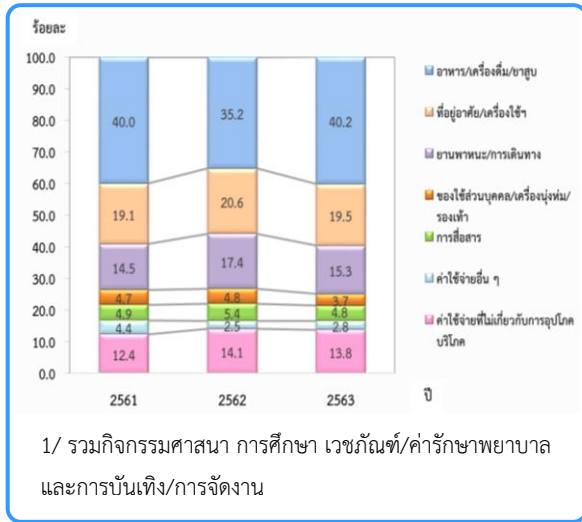

### 3. การเปรียบเทียบค่าใช้จ่ายเฉลี่ยต่อเดือนของครัวเรือน กลุ่มจังหวัดภาคกลางตอนกลาง (ปี 2561 - 2563)

ในปี 2563 กลุ่มจังหวัดภาคกลางตอนกลาง ได้แก่ 5 จังหวัด คือ ฉะเชิงเทรา นครนายก ปราจีนบุรี สระแก้ว และสมุทรปราการ พบว่า จังหวัดที่มีค่าใช้จ่ายทั้งสิ้นเฉลี่ยต่อเดือนของครัวเรือนสูงสุดคือ จังหวัดสมุทรปราการ จำนวน 23,851 บาท รองลงมาคือ จังหวัดปราจีนบุรี นครนายก และฉะเชิงเทรา ซึ่งมีค่าใช้จ่ายเฉลี่ยเดือนละ 22,471 บาท 20,609 บาท และ 18,791 บาท ตามลำดับ ส่วนจังหวัดสระแก้ว มีค่าใช้จ่ายเฉลี่ยต่อเดือนของครัวเรือนต่ำสุด 16,939 บาท

ทั้งนี้ ในปี 2563 ครัวเรือนมีการใช้จ่ายเพิ่มขึ้นจากปี 2562 โดยเฉพาะค่าใช้จ่ายเพื่อการอุปโภคบริโภค อาจจะมีผลมาจากการที่รัฐบาลมีนโยบายที่ช่วยกระตุ้นเศรษฐกิจ เช่น การให้วงเงินหรือเพิ่มจำนวนผู้มีบัตรสวัสดิการแห่งรัฐ (บัตรผู้มีรายได้น้อย) การกระตุ้นการใช้จ่ายผ่านแอปพลิเคชัน เป้าตัง (โครงการคนละครึ่ง เราเที่ยวด้วยกัน) รวมถึงการเพิ่มเงินสงเคราะห์สำหรับผู้พิการ และการให้เงินเยียวยาหรือสิ่งของในช่วงสถานการณ์การแพร่ระบาดของไวรัสโคโรนา 2019 (COVID-19)

ตาราง 1 การเปรียบเทียบค่าใช้จ่ายทั้งสิ้นเฉลี่ยต่อเดือนของครัวเรือนกลุ่มจังหวัดภาคกลางตอนกลาง (ปี 2561 - 2563)

กลุ่มจังหวัดภาคกลางตอนกลาง	ค่าใช้จ่ายทั้งสิ้นต่อเดือนของครัวเรือน			ร้อยละการเปลี่ยนแปลง	
	2561	2562	2563	62/61	63/62
ฉะเชิงเทรา	19,071	17,036	18,791	-10.7	10.3
นครนายก	19,153	19,717	20,609	2.9	4.5
ปราจีน	20,783	21,678	22,471	4.3	3.7
สระแก้ว	17,544	15,828	16,939	-9.8	7.0
สมุทรปราการ	23,232	21,423	23,851	-7.8	11.3

### 4. พฤติกรรมการบริโภคอาหารของครัวเรือนกลุ่มจังหวัดภาคกลางตอนกลาง (ปี 2563)

การบริโภคอาหารของครัวเรือนกลุ่มจังหวัดภาคกลางตอนกลาง พบว่า ครัวเรือนจังหวัดสระแก้ว มีการบริโภคอาหาร/เครื่องดื่มที่บ้านสูงสุด คือร้อยละ 75.5 และมากกว่าการบริโภคอาหารนอกบ้านถึง 4.0 เท่า ซึ่งแตกต่างจากครัวเรือนในฉะเชิงเทราที่มีค่าใช้จ่ายเกี่ยวกับอาหารและเครื่องดื่มไม่มีแอลกอฮอล์บริโภคนอกบ้าน ร้อยละ 36.7 ซึ่งสูงกว่าจังหวัดอื่น ๆ เพียงเล็กน้อย ได้แก่ จังหวัดสมุทรปราการ ร้อยละ 35.5 จังหวัดนครนายก และจังหวัดปราจีนบุรี ร้อยละ 33.7 และ 30.3 ตามลำดับ อาจเป็นเพราะคนเมืองในปัจจุบันมีความเร่งรีบค่อนข้างสูง อาหารพร้อมทานนอกบ้านที่มีความง่าย สะดวก และรวดเร็วจึงกลายเป็นทางเลือกสำคัญของคนเมือง

เมื่อพิจารณาเฉพาะค่าใช้จ่ายเกี่ยวกับอาหาร เครื่องดื่มและยาสูบของครัวเรือนในจังหวัดฉะเชิงเทรา ในปี 2563 พบว่า ร้อยละ 57.5 เป็นค่าใช้จ่ายเกี่ยวกับอาหารและเครื่องดื่มไม่มีแอลกอฮอล์ที่บริโภคที่บ้าน ซึ่งสูงกว่าการบริโภคฯ นอกบ้านถึง 1.6 เท่า นอกจากนี้ ยังมีค่าใช้จ่ายเกี่ยวกับเครื่องดื่มที่มีแอลกอฮอล์และยาสู่อีกร้อยละ 4.9 และ 0.9 ตามลำดับ

1/  
**แผนภูมิ 3 ร้อยละของค่าใช้จ่ายเกี่ยวกับอาหาร เครื่องดื่ม และยาสูบเฉลี่ยต่อเดือนของครัวเรือน กลุ่มจังหวัดภาคกลางตอนกลาง (ปี 2563)**

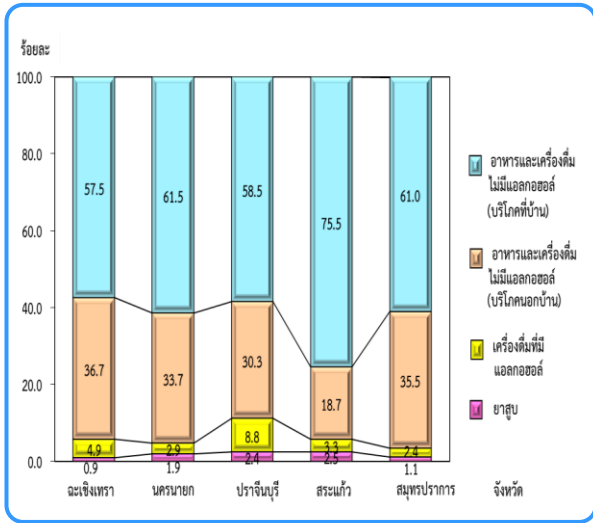

1/  
**5. การเปรียบเทียบการใช้จ่ายของครัวเรือน กลุ่มต่าง ๆ ในปี 2562 และปี 2563**

เมื่อแบ่งครัวเรือนในจังหวัดฉะเชิงเทรา ออกเป็น 5 กลุ่มเท่า ๆ กัน โดยเรียงลำดับครัวเรือน ตามค่าใช้จ่ายอุปโภคบริโภคต่อคนต่อเดือนจากน้อย ไปมาก (กลุ่มที่ 1 ค่าใช้จ่ายต่ำสุด และกลุ่มที่ 5 ค่าใช้จ่ายสูงสุด)

ผลการสำรวจในปี 2563 พบว่า ความเหลื่อมล้ำในด้านค่าใช้จ่ายเพื่อการอุปโภคบริโภค ของกลุ่มคนที่มีค่าใช้จ่ายสูงสุด (กลุ่มที่ 5 กลุ่มคนรวย) มีส่วนแบ่งของค่าใช้จ่ายลดลงจากร้อยละ 25.0 ในปี 2562 เป็นร้อยละ 22.6 ในปี 2563 ส่วนกลุ่มคนที่มี ค่าใช้จ่ายต่ำสุด (กลุ่มที่ 1 กลุ่มคนจน) มีส่วนแบ่งของ ค่าใช้จ่ายเพิ่มขึ้นร้อยละ 1.9 (จากร้อยละ 15.6 ในปี 2562 เป็นร้อยละ 17.5 ในปี 2563) ในขณะที่กลุ่มที่มีการ ใช้จ่ายปานกลาง (กลุ่มที่ 3 และกลุ่มที่ 4) มีส่วนแบ่ง ของค่าใช้จ่ายเพิ่มขึ้นจากปี 2562 คิดเป็นร้อยละ 1.3 และ 0.9 ตามลำดับ

ผลการวิเคราะห์ค่าสัมประสิทธิ์ของความ ไม่เสมอภาคด้านการใช้จ่าย (Gini Coefficient) ในปี 2562 และ ปี 2563 พบว่า ความไม่เสมอภาคระหว่าง กลุ่มคนรวย และกลุ่มคนจนลดลงจาก 0.065 เป็น 0.040 หรืออาจกล่าวได้ว่าในปี 2563 ความเหลื่อมล้ำ ระหว่างคนรวยและคนจนลดลงจาก ปี 2562 เล็กน้อย

ค่าใช้จ่ายอุปโภคบริโภคต่อคนต่อเดือน โดยเฉลี่ยเพิ่มขึ้นจาก 6,395 บาท ในปี 2562 เป็น 7,366 บาทในปี 2563 โดยส่วนแบ่งของค่าใช้จ่าย อุปโภคฯ ต่อคนต่อเดือน เพิ่มขึ้นทุกกลุ่ม ส่วนครัวเรือน มีค่าใช้จ่ายสูงสุด (กลุ่มคนรวย) มีค่าใช้จ่ายต่อคน ต่อเดือนเพิ่มขึ้นจาก 13,945 บาท ในปี 2562 เป็น 14,262 บาท ในปี 2563

1/  
**แผนภูมิ 4 ส่วนแบ่งของค่าใช้จ่ายอุปโภคบริโภคต่อคน ต่อเดือน โดยจำแนกครัวเรือนเป็น 5 กลุ่ม (ปี 2562 และ 2563)**

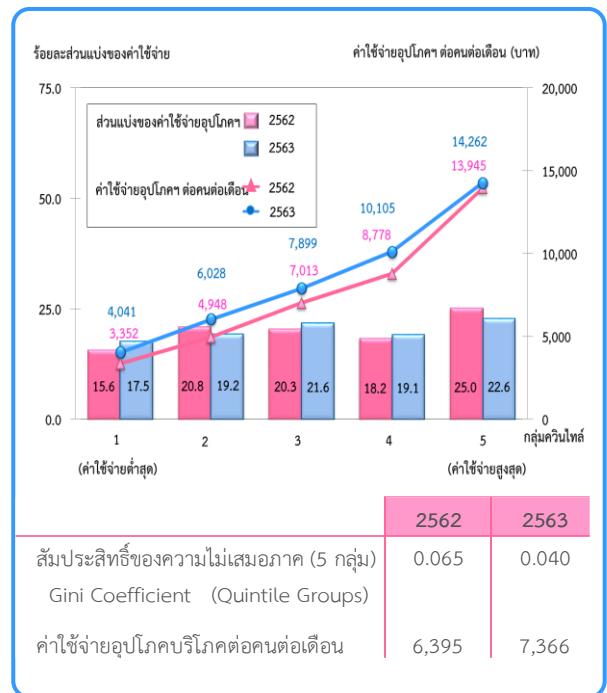

## 6. การเปรียบเทียบวิธีการกำจัดขยะของครัวเรือน จังหวัดฉะเชิงเทรา (ปี 2559 – 2563)<sup>2/</sup>

วิธีการกำจัดขยะของครัวเรือนจังหวัดฉะเชิงเทรา ส่วนใหญ่ใช้วิธีการกำจัดขยะโดยการเก็บรวบรวมให้พนักงานนำไปทิ้ง ซึ่งจะเห็นว่าแนวโน้มเพิ่มขึ้นเกือบทุกปีจากร้อยละ 66.0 ในปี 2559 เป็นร้อยละ 84.4 ในปี 2563 อาจเป็นเพราะในปัจจุบันการบริหารจัดการในระดับท้องถิ่น หรือชุมชน รวมทั้งการรณรงค์ของภาครัฐให้หลีกเลี่ยงวิธีการเผาขยะที่ส่งผลกระทบต่อและเป็นพิษต่อสิ่งแวดล้อมมากขึ้น เพราะฉะนั้นวิธีนี้จึงได้รับการยอมรับและนำไปสู่การปฏิบัติมากกว่าวิธีอื่น ในขณะที่การกำจัดขยะด้วยวิธีเผา กลับมีสัดส่วนลดลงจากร้อยละ 38.4 ในปี 2559 เป็นร้อยละ 19.8 ใน ปี 2563

สำหรับการกำจัดขยะโดยวิธีกลบฝังในปี 2559 – 2563 มีสัดส่วนอยู่ในช่วงร้อยละ 0.0 - 0.3 ส่วนวิธีการกำจัดขยะอื่น ๆ เช่น เลี้ยงสัตว์ ทำปุ๋ยทิ้งในที่สาธารณะลดลงจากร้อยละ 1.2 ในปี 2559 เป็นร้อยละ 0.6 ในปี 2563

### แผนภูมิ 5 ร้อยละวิธีการกำจัดขยะของครัวเรือน (ปี 2559 - 2563)<sup>2/</sup>

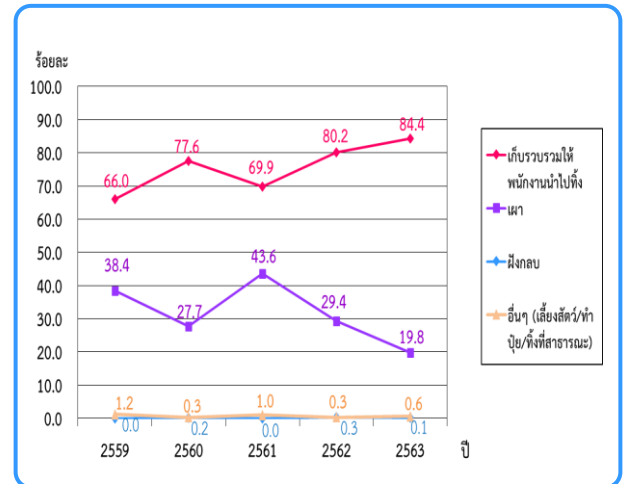

2/ แต่ละครัวเรือนสามารถตอบได้มากกว่า 1 วิธี

# บทที่ 1

## บทนำ

### 1.1 ความเป็นมา

สำนักงานสถิติแห่งชาติ ได้จัดทำการศึกษาภาวะเศรษฐกิจและสังคมของครัวเรือนตั้งแต่ปี 2500 โดยจัดทำทุก 5 ปี แต่เนื่องจากสภาพทางเศรษฐกิจของประเทศมีการขยายตัวอย่างรวดเร็ว และสภาพทางสังคมมีการเปลี่ยนแปลง จึงได้เปลี่ยนแปลงรอบการสำรวจเป็นทุก 2 ปี ตามมติคณะรัฐมนตรี เมื่อ 8 กันยายน 2530 และทำการสำรวจในปี 2531 จนถึง 2547 และได้จัดทำทุกปีตั้งแต่ปี 2549 เป็นต้นไป การสำรวจที่จัดทำในครั้งนี้เป็น การสำรวจครั้งที่ 32

### 1.2 วัตถุประสงค์

วัตถุประสงค์ของการสำรวจ เพื่อเก็บรวบรวมข้อมูลที่สำคัญด้านเศรษฐกิจและสังคมของครัวเรือน เช่น ค่าใช้จ่าย สินทรัพย์ โครงสร้างของสมาชิกในครัวเรือน ลักษณะที่อยู่อาศัย ตลอดจนการได้รับสวัสดิการ/ความช่วยเหลือจากรัฐ และใช้บริการของภาครัฐ เป็นต้น

### 1.3 ขอบข่ายและคุ่มรวม

การสำรวจนี้คุ่มรวมครัวเรือนส่วนบุคคล ในทุกจังหวัดทั่วประเทศ ทั้งที่อยู่ในเขตเทศบาลและนอกเขตเทศบาล (ยกเว้น ครัวเรือนหุด ผู้แทนต่างประเทศ และผู้อยู่อาศัยในประเทศไทยชั่วคราว) รวม ครัวเรือนส่วนบุคคลที่อาศัยอยู่ในครัวเรือนสถาบัน เช่น หอพัก โรงพยาบาล เป็นต้น

### 1.4 เวลาอ้างอิง

#### 1) ในรอบ 12 เดือนที่แล้ว

หมายถึง ระยะเวลานับจากเดือนก่อนเดือนสัมภาษณ์ย้อนหลังไป 12 เดือน เช่น เดือนที่สัมภาษณ์ คือกุมภาพันธ์ 2563 ในรอบ 12 เดือนที่แล้ว คือ “กุมภาพันธ์ 2562 - มกราคม 2563”

ใช้สัมภาษณ์ข้อมูลค่าใช้จ่ายเกี่ยวกับสินค้าและบริการที่ไม่ได้เกิดขึ้นบ่อย ๆ แล้วนำมาเฉลี่ยเป็นค่าใช้จ่ายต่อเดือน

#### 2) เดือนที่แล้ว

หมายถึง เดือนตามปฏิทินก่อนเดือนสัมภาษณ์ เช่น ไปสัมภาษณ์ เดือนกุมภาพันธ์ 2563 เดือนที่แล้ว คือ “1 - 31 มกราคม 2563”

ใช้สัมภาษณ์ข้อมูลค่าใช้จ่ายเกี่ยวกับสินค้า และบริการที่มีการใช้จ่ายเป็นประจำ

#### 3) สัปดาห์ที่แล้ว

หมายถึง สัปดาห์ตามปฏิทินก่อนสัปดาห์ สัมภาษณ์ เช่น ไปสัมภาษณ์สัปดาห์ที่ 2 สัปดาห์ที่แล้ว คือ สัปดาห์ที่ 1 (วันจันทร์ - วันอาทิตย์)

ใช้สัมภาษณ์ข้อมูลค่าใช้จ่ายเกี่ยวกับอาหาร เครื่องดื่มและยาสูบ

## 1.5 รายการข้อมูลที่เก็บรวบรวม

- 1) แบบสำรวจสมาชิกและการใช้จ่ายของครัวเรือน มีรายการข้อมูล ดังต่อไปนี้
  - ตอนที่ 1 สมาชิกของครัวเรือน
  - ตอนที่ 2 ลักษณะที่อยู่อาศัย
  - ตอนที่ 3 ค่าใช้จ่ายสินค้าและบริการ
  - ตอนที่ 4 ค่าใช้จ่ายอาหาร เครื่องดื่ม และยาสูบ
  - ตอนที่ 5 แหล่งซื้อสินค้าอุปโภคบริโภค ส่วนใหญ่ของครัวเรือน

## 1.6 คำจำกัดความ

### 1. สถานภาพการทำงาน

หมายถึง สถานะของบุคคลในการทำงานในเชิงเศรษฐกิจทุกประเภท ได้แก่

#### 1) นายจ้าง

หมายถึง ผู้ประกอบธุรกิจของตนเอง (ผู้ที่มีอำนาจในการตัดสินใจในการดำเนินงาน และมีความเสี่ยงทางเศรษฐกิจ ค่าตอบแทนขึ้นอยู่กับผลกำไรที่ทำ) เพื่อหวังผลกำไรหรือส่วนแบ่ง และได้จ้างบุคคลตั้งแต่ 1 คนขึ้นไป มาทำงานให้ธุรกิจในฐานะ “ลูกจ้าง” โดยเป็นการจ้างงานบนพื้นฐานของความต่อเนื่อง

#### 2) ทำธุรกิจส่วนตัวโดยไม่มีลูกจ้าง

หมายถึง ผู้ประกอบธุรกิจของตนเอง (ผู้ที่มีอำนาจในการตัดสินใจในการดำเนินงาน และมีความเสี่ยงทางเศรษฐกิจ ค่าตอบแทนขึ้นอยู่กับผลกำไรที่ทำ) เพื่อหวังผลกำไรหรือส่วนแบ่ง และไม่มีลูกจ้าง “ลูกจ้าง” (ที่เป็น การจ้างงานบนพื้นฐานของความต่อเนื่อง) แต่อาจมีสมาชิกในครัวเรือนหรือผู้ฝึกงานมาช่วยทำงานโดยไม่ได้รับค่าจ้างหรือค่าตอบแทนในลักษณะการจ้างทำงาน

#### 3) ช่วยธุรกิจครัวเรือนโดยไม่ได้รับค่าจ้าง

หมายถึง ผู้ที่ช่วยทำธุรกิจหรือการเกษตรของสมาชิกในครัวเรือนเป็นประจำ โดยไม่ได้รับค่าจ้าง และไม่ได้อยู่ในฐานะ “หุ้นส่วน” หรืออาจจะได้รับค่าตอบแทนบ้างแต่ไม่ใช่ลักษณะของการจ้างทำงาน

#### 4) ลูกจ้าง

หมายถึง ผู้ที่ทำงานโดยได้รับค่าจ้างที่เป็นการจ้างงานบนพื้นฐานของความต่อเนื่อง ไม่มีอำนาจในการตัดสินใจในการดำเนินงาน ค่าจ้างที่ได้รับอาจเป็นรายเดือน รายวัน รายชั่วโมง รายชิ้น หรือเหมาจ่ายซึ่งอาจจะเป็นตัวเงิน หรือสิ่งของก็ได้

## 5) การรวมกลุ่ม

หมายถึง กลุ่มคนที่มาร่วมกันทำงานในเชิงเศรษฐกิจ (ผลิตสินค้าและบริการ) โดยสมาชิกแต่ละคนมีส่วนร่วมเท่าเทียมกันในการตัดสินใจดำเนินการทุกขั้นตอน ตลอดจนการแบ่งรายได้ให้แก่สมาชิกตามที่ตกลงกัน การรวมกลุ่มดังกล่าวอาจจะมีการ “จดทะเบียนจัดตั้งในรูปนิติบุคคล” หรือไม่ก็ได้

การรวมกลุ่มอาจดำเนินการโดยใช้แรงงานของสมาชิกทุกคน หรือจ้างสมาชิกบางคนหรือผู้อื่นก็ได้ (ผู้ที่รับจ้างดังกล่าวไม่ว่าจะเป็นสมาชิกหรือผู้อื่น ถือว่าเป็น “ลูกจ้าง” ของกิจการ)

เช่น การรวมกลุ่มเพื่อทำการเกษตร (การปลูกไม้ดอกไม้ประดับ การเพาะเลี้ยงกบ ฯลฯ)

การแปรรูปผลผลิตทางการเกษตร (การทำกะปิ น้ำปลา ข้าวเกรียบ ฯลฯ)

และการทำผลิตภัณฑ์หัตถกรรมพื้นบ้าน (การทอผ้า เครื่องจักสานต่าง ๆ ฯลฯ) เป็นต้น

## 2. ค่าใช้จ่ายของครัวเรือน

หมายถึง การใช้จ่ายเกี่ยวกับ “สิ่งของหรือการบริการด้านต่างๆ” ที่จำเป็นต่อการครองชีพที่ครัวเรือนต้องซื้อ/จ่ายด้วยเงิน หรือได้มาโดยไม่ได้ซื้อ/จ่าย (ผลิตเอง ได้รับความช่วยเหลือจากบุคคลอื่น/รัฐ เป็นสวัสดิการจากการทำงาน หรือเบิกได้จากนายจ้าง)

### 1) ค่าใช้จ่ายสินค้าและบริการ ได้แก่

#### (1) ค่าใช้จ่ายอุปโภคและบริโภคของ

##### ครัวเรือน

- ที่อยู่อาศัย
- เครื่องแต่งบ้าน เครื่องใช้เบ็ดเตล็ดและการดำเนินการในครัวเรือน
- ค่าจ้างบุคคลที่ให้บริการแก่ครัวเรือน
- เสื้อผ้า เครื่องแต่งกาย รองเท้า ของใช้/บริการส่วนบุคคล
- เวชภัณฑ์และค่ารักษาพยาบาล
- การเดินทางและการสื่อสาร
- การศึกษา
- การบันเทิง การอ่าน และกิจกรรมทางศาสนา

#### (2) ค่าใช้จ่ายไม่เกี่ยวกับอุปโภคบริโภคของครัวเรือน

- ภาษี (ทุกประเภท) ค่าบริการทางการเงิน ค่าปรับทางกฎหมาย
- ค่าสมาชิกกลุ่มอาชีพ
- เงิน/สิ่งของ ที่ส่งให้บุคคลนอก

ครัวเรือน

- เงินบริจาค เงินทำบุญ/ช่วยงาน
- เบี้ยประกันภัย/ทรัพย์สิน/ประกันชีวิต (ไม่ใช่ประเภทสะสมทรัพย์)
- ซื้อสลากกินแบ่ง/หวย การพนัน
- ดอกเบี้ยจ่าย/ดอกเบี้ยแชร์ และอื่น ๆ (ค่าขนย้ายบ้าน ฯลฯ)

2) ค่าใช้จ่ายอาหาร เครื่องดื่ม และยาสูบ ได้แก่ อาหารทุกประเภท (อาหารสด อาหารแห้ง อาหารสำเร็จรูป เครื่องปรุงรส ฯลฯ) เครื่องดื่ม (มี/ไม่มีแอลกอฮอล์) และยาสูบ (ยาเส้น ยาสูบ หมาก ยานัตถ์ ฯลฯ)

### 1.7 ข้อสังเกตสำหรับผู้ใช้อข้อมูล

ข้อมูลสถิติที่นำเสนอในรายงานฉบับนี้ ได้จากการประมวลผลข้อมูลที่ได้จากการสำรวจทั่วประเทศโดยในตารางสถิติบางตารางผลรวมของแต่ละจำนวนอาจไม่เท่ากับยอดรวม และข้อมูลในแต่ละตารางอาจมีความแตกต่างกันเนื่องจากข้อมูลแต่ละจำนวนได้มีการปิดเศษโดยอิสระจากกัน

## บทที่ 2

### ผลการสำรวจที่สำคัญ

#### 2.1 ค่าใช้จ่ายของครัวเรือน (ปี 2563)<sup>1/</sup>

จากผลการสำรวจครัวเรือนจังหวัดฉะเชิงเทราในปี 2563 มีค่าใช้จ่ายเฉลี่ยเดือนละ 18,791 บาท ต่อครัวเรือน โดยค่าใช้จ่ายส่วนใหญ่ร้อยละ 40.2 เป็นค่าอาหาร เครื่องดื่ม และยาสูบ รองลงมาเป็นค่าที่อยู่อาศัย และเครื่องใช้ภายในบ้าน ร้อยละ 19.5 ค่าใช้จ่ายเกี่ยวกับการเดินทางและยานพาหนะ ร้อยละ 15.3 ใช้ในการสื่อสาร ร้อยละ 4.8 ของใช้ส่วนบุคคล/เครื่องนุ่งห่ม/รองเท้า ร้อยละ 3.6 ค่าใช้จ่ายเกี่ยวกับกิจกรรมทางศาสนา ร้อยละ 0.9 ใช้ในการศึกษา ร้อยละ 0.8 ค่าเวชภัณฑ์/ค่ารักษาพยาบาล ร้อยละ 0.6 ค่าใช้จ่ายสำหรับการบันเทิง/การจัดงานพิธี ร้อยละ 0.5 ตามลำดับ สำหรับค่าใช้จ่ายที่ไม่เกี่ยวกับการอุปโภคบริโภค เช่น ค่าภาษี ของขวัญ เบี้ยประกันภัย ซ้อสลากกินแบ่ง/หวย ดอกเบี้ย มีร้อยละ 13.8

แผนภูมิ 1 ร้อยละของค่าใช้จ่ายเฉลี่ยต่อเดือนของครัวเรือน จำแนกตามประเภทค่าใช้จ่าย (ปี 2563)<sup>1/</sup>

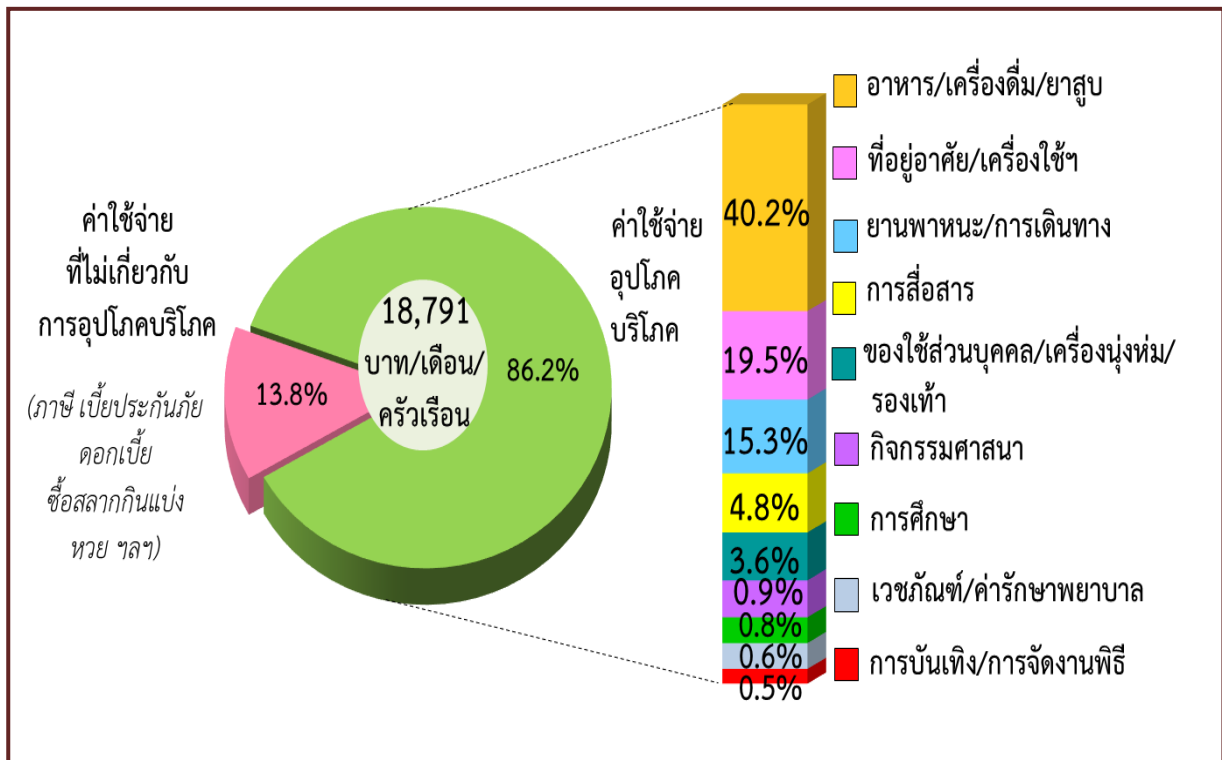

1/ ค่าใช้จ่ายเฉลี่ยที่จำเป็นต้องใช้ในการยังชีพ โดยไม่รวมค่าใช้จ่ายประเภทสะสมทุน เช่น การซื้อบ้าน/ที่ดิน และเงินออม เป็นต้น



## 2.2 การเปรียบเทียบประเภทค่าใช้จ่ายของครัวเรือน (ปี 2561 - 2563)<sup>1/</sup>

เมื่อเปรียบเทียบค่าใช้จ่ายของครัวเรือนในจังหวัดฉะเชิงเทรา ปี 2561 - 2563 พบว่า ค่าใช้จ่ายเกี่ยวกับการอุปโภคบริโภคในครัวเรือน ได้แก่ ค่าอาหารเครื่องดื่มและยาสูบจากร้อยละ 40.0 ในปี 2561 เป็นร้อยละ 40.2 ในปี 2563 ซึ่งเพิ่มขึ้นเพียงเล็กน้อย ค่าใช้จ่ายเกี่ยวกับที่อยู่อาศัยและเครื่องใช้ภายในบ้านมีการใช้จ่ายเพิ่มขึ้นจากร้อยละ 19.1 ในปี 2561 เป็นร้อยละ 19.5 ในปี 2563 เช่นเดียวกับค่าใช้จ่ายเกี่ยวกับยานพาหนะและการเดินทางมีค่าใช้จ่ายเพิ่มขึ้นร้อยละ 14.5 ในปี 2561 เป็นร้อยละ 15.3 ในปี 2563

เมื่อพิจารณาค่าใช้จ่ายเกี่ยวกับของใช้ส่วนบุคคล/เครื่องนุ่งห่ม/รองเท้า ในปี 2563 พบว่า ลดลงเพียงร้อยละ 1.1 เท่านั้น เมื่อเทียบกับปี 2561 เช่นเดียวกับค่าใช้จ่ายด้านการสื่อสารลดลง ร้อยละ 0.1 สำหรับค่าใช้จ่ายที่ไม่เกี่ยวกับการอุปโภคบริโภค (ภาษี ดอกเบี้ย ซื้อมาสลากกินแบ่ง/หวย ฯลฯ) มีการใช้จ่ายเพิ่มขึ้น จากร้อยละ 12.4 ในปี 2561 เป็นร้อยละ 13.8 ในปี 2563

### แผนภูมิ 2 ร้อยละของค่าใช้จ่ายเฉลี่ยต่อเดือนของครัวเรือน จำแนกตามประเภทค่าใช้จ่าย (ปี 2561 - 2563)<sup>1/</sup>

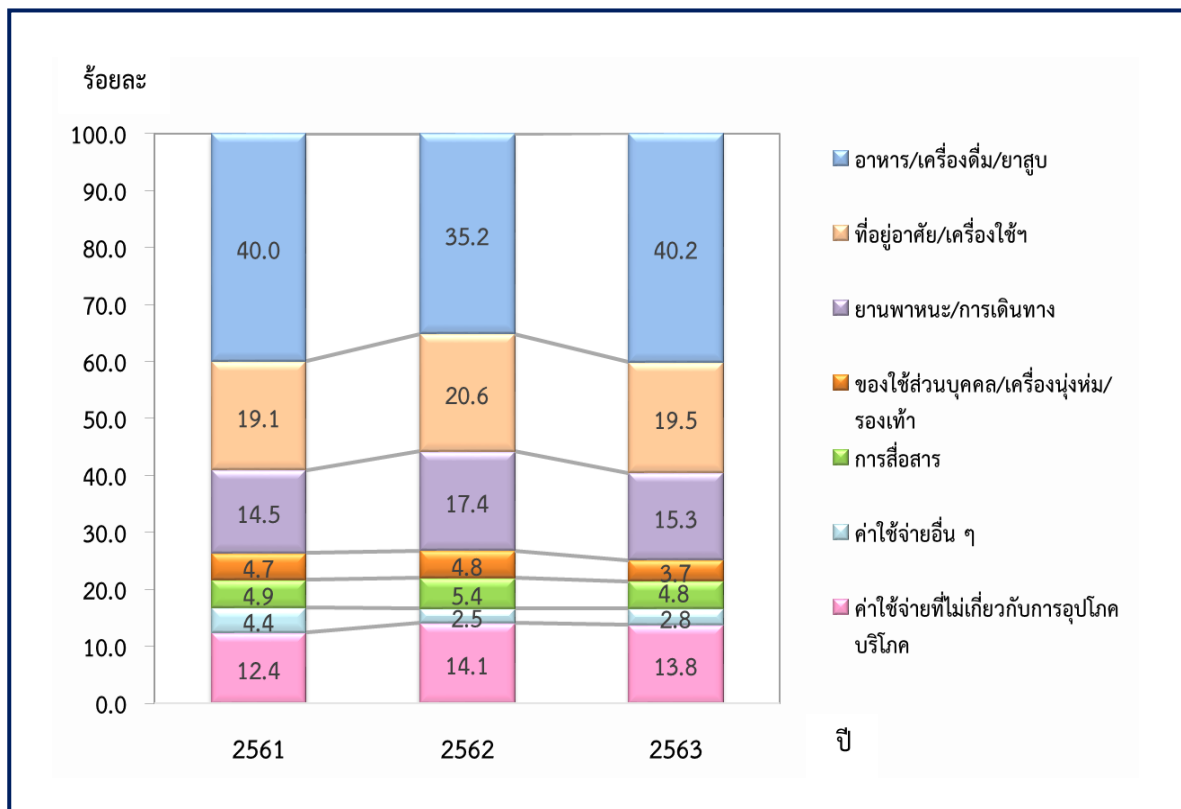

1/ ค่าใช้จ่ายเฉลี่ยที่จำเป็นต้องใช้ในการยังชีพ โดยไม่รวมค่าใช้จ่ายประเภทสะสมทุน เช่น การซื้อบ้าน/ที่ดิน และเงินออม เป็นต้น

### 2.3 การเปรียบเทียบค่าใช้จ่ายของครัวเรือน (ปี 2558 – 2563)<sup>1/</sup>

เมื่อเปรียบเทียบค่าใช้จ่ายของครัวเรือนในจังหวัดฉะเชิงเทรา พบว่า ครัวเรือนจังหวัดฉะเชิงเทราในปี 2563 มีการใช้จ่ายเพิ่มขึ้นจาก 17,036 บาท ในปี 2562 เป็น 18,791 ในปี 2563 หรือเพิ่มขึ้นร้อยละ 10.3 ส่วนตั้งแต่ปี 2558 – 2562 ครัวเรือนมีค่าใช้จ่ายลดลงอย่างต่อเนื่อง โดยลดลงร้อยละ 0.5, 1.1, 11.0 และ 10.7 ตามลำดับ

#### แผนภูมิ 3 เปรียบเทียบค่าใช้จ่ายเฉลี่ยต่อเดือนของครัวเรือน จังหวัดฉะเชิงเทรา (ปี 2558 - 2563)<sup>1/</sup>

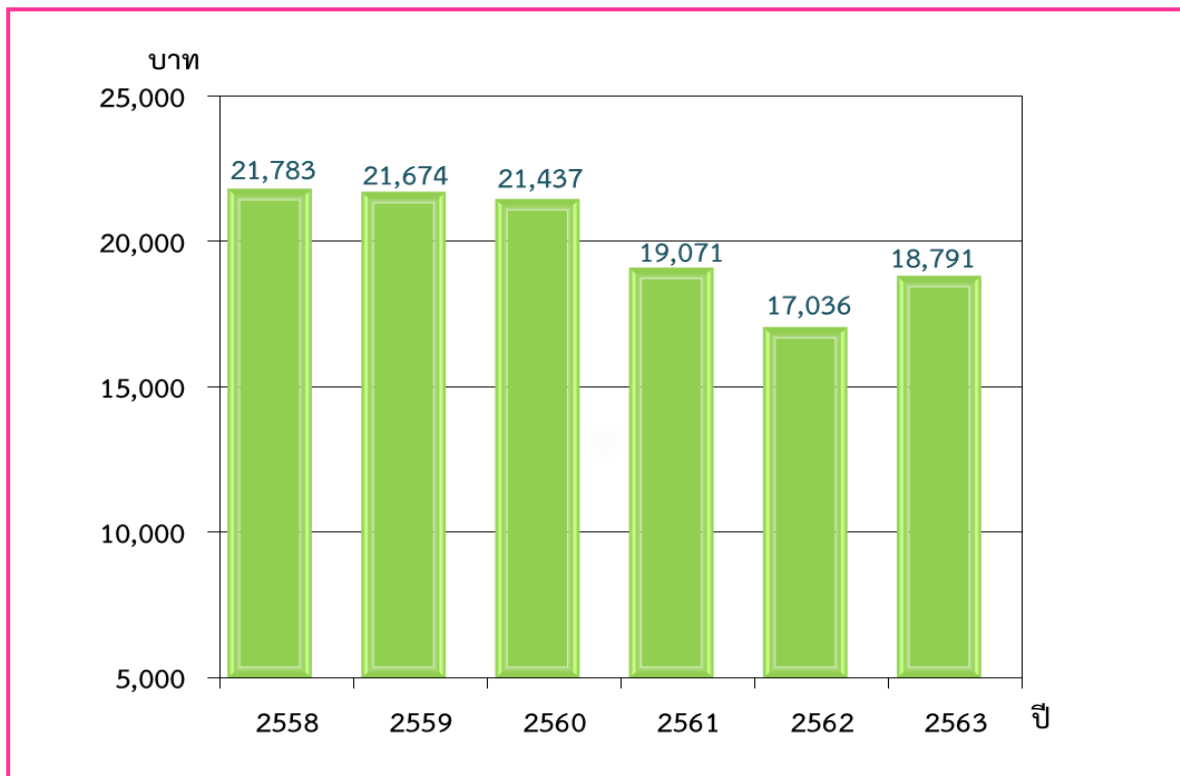

1/ ค่าใช้จ่ายเฉลี่ยที่จำเป็นต้องใช้ในการยังชีพ โดยไม่รวมค่าใช้จ่ายประเภทสะสมทุน เช่น การซื้อบ้าน/ ที่ดิน และเงินออม เป็นต้น

1/  
**2.4 การเปรียบเทียบค่าใช้จ่ายของครัวเรือน กลุ่มจังหวัดภาคกลางตอนกลาง (ปี 2559 - 2563)**

ในปี 2563 ค่าใช้จ่ายของครัวเรือนกลุ่มจังหวัดภาคกลางตอนกลาง 5 จังหวัด คือ ฉะเชิงเทรา นครนายก ปราจีนบุรี สระแก้ว และสมุทรปราการ พบว่า จังหวัดที่มีค่าใช้จ่ายทั้งสิ้นเฉลี่ยต่อเดือนของครัวเรือนสูงสุดคือ จังหวัดสมุทรปราการ จำนวน 23,851 บาทต่อครัวเรือน รองลงมาเป็นครัวเรือนในจังหวัดปราจีนบุรี จำนวน 22,471 บาทต่อครัวเรือน จังหวัดนครนายก และจังหวัดฉะเชิงเทรา ซึ่งมีค่าใช้จ่ายเฉลี่ยเดือนละ 20,609 บาท และ 18,791 บาท ตามลำดับ ส่วนครัวเรือนในจังหวัดสระแก้วมีค่าใช้จ่ายเฉลี่ยต่อเดือนของครัวเรือนต่ำสุด 16,939 บาท

เมื่อเปรียบเทียบค่าใช้จ่ายเฉลี่ยต่อเดือนของครัวเรือนในกลุ่มจังหวัดภาคกลางตอนกลางจากปี 2559 ถึง 2563 พบว่า จังหวัดนครนายก มีค่าใช้จ่ายเฉลี่ยต่อเดือนของครัวเรือนเพิ่มขึ้นจาก 17,878 บาทเป็น 20,609 บาท หรือเพิ่มขึ้น 2,731 บาท/เดือน คิดเป็นร้อยละ 15.3 จังหวัดปราจีนบุรีเพิ่มขึ้นจาก 18,157 บาท เป็น 22,471 บาท หรือเพิ่มขึ้น 4,314 บาท/เดือน คิดเป็นร้อยละ 23.8

ส่วนจังหวัดที่มีค่าใช้จ่ายเฉลี่ยต่อเดือนต่อครัวเรือนลดลง คือ จังหวัดฉะเชิงเทรา สระแก้ว และสมุทรปราการ โดยจังหวัดฉะเชิงเทราลดลงจาก 21,674 บาท เป็น 18,791 บาท หรือลดลง 2,883 บาท/เดือน คิดเป็นร้อยละ 13.3 จังหวัดสระแก้วลดลงจาก 18,413 บาท เป็น 16,939 บาท หรือลดลง 1,474 บาท/เดือน คิดเป็นร้อยละ 8.0 และจังหวัดสมุทรปราการลดลงจาก 24,354 บาท เป็น 23,851 บาท หรือลดลง 503 บาท/เดือน คิดเป็นร้อยละ 2.1 แต่เมื่อพิจารณาจังหวัดสมุทรปราการจะเห็นว่ามีการใช้จ่ายเฉลี่ยต่อเดือนต่อครัวเรือน ในปี 2563 เพิ่มขึ้นจากปี 2562 มากที่สุดคือ เพิ่มขึ้นร้อยละ 11.3

1/  
**แผนภูมิ 4 เปรียบเทียบค่าใช้จ่ายเฉลี่ยต่อเดือนของครัวเรือน กลุ่มจังหวัดภาคกลางตอนกลาง (ปี 2559 - 2563)**

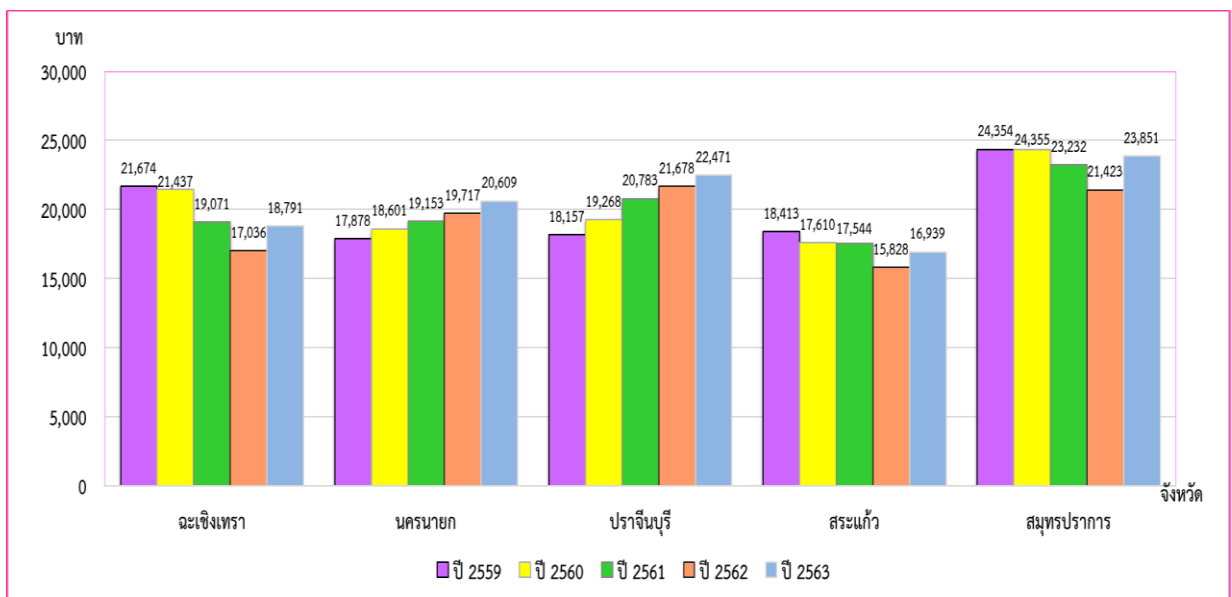

1/ค่าใช้จ่ายเฉลี่ยที่จำเป็นต้องใช้ในการยังชีพ โดยไม่รวมค่าใช้จ่ายประเภทสะสมทุน เช่น การซื้อบ้าน/ ที่ดิน และเงินออม เป็นต้น

1/  
ตาราง 1 การเปรียบเทียบค่าใช้จ่ายเฉลี่ยต่อเดือนของครัวเรือน กลุ่มจังหวัดภาคกลางตอนกลาง  
ปี 2561 - 2563

กลุ่มจังหวัด ภาคกลาง ตอนกลาง	ค่าใช้จ่ายทั้งสิ้นเฉลี่ยต่อเดือน ของครัวเรือน			ร้อยละ การเปลี่ยนแปลง	
	2561	2562	2563	62/61	63/62
ฉะเชิงเทรา	19,071	17,036	18,791	-10.7	10.3
นครนายก	19,153	19,717	20,609	2.9	4.5
ปราจีนบุรี	20,783	21,678	22,471	4.3	3.7
สระแก้ว	17,544	15,828	16,939	-9.8	7.0
สมุทรปราการ	23,232	21,423	23,851	-7.8	11.3

1/  
2.5 การเปรียบเทียบค่าใช้จ่ายเกี่ยวกับเวชภัณฑ์ และการตรวจรักษาพยาบาลของครัวเรือน  
(ปี 2559 - 2563)

เมื่อพิจารณาค่าใช้จ่ายเกี่ยวกับเวชภัณฑ์ และการตรวจรักษาพยาบาลของครัวเรือนในจังหวัดฉะเชิงเทราในปี 2559 - 2563 พบว่า ส่วนใหญ่เป็นการใช้จ่ายเกี่ยวกับการซื้อยาและเวชภัณฑ์ต่าง ๆ มาใช้เอง แทนการเข้ารับการรักษาที่โรงพยาบาล และมีแนวโน้มเพิ่มขึ้นจากร้อยละ 16.6 ในปี 2559 เป็นร้อยละ 70.2 ในปี 2563 อาจเป็นไปได้ว่าเกิดภาวะโรคระบาดติดเชื้อไวรัสโคโรนา 2019 (โควิด-19) ครัวเรือนจึงมีการใช้จ่ายในการดูแลสุขภาพมากขึ้น ประกอบกับทางโรงพยาบาลมีการปรับลดการให้บริการผู้ป่วยนอก ทำให้ค่าใช้จ่ายค่ารักษาพยาบาลสำหรับคนไข้นอกมีแนวโน้มลดลงจากร้อยละ 49.5 ในปี 2559 เป็นร้อยละ 20.7 ในปี 2563 และอีกส่วนหนึ่งเป็นค่ารักษาพยาบาลสำหรับคนไข้ในลดลงเช่นกันจากร้อยละ 33.9 ในปี 2559 เป็นร้อยละ 9.1 ในปี 2563

1/  
แผนภูมิ 5 ร้อยละของค่าใช้จ่ายเกี่ยวกับเวชภัณฑ์ และการตรวจรักษาพยาบาลเฉลี่ยต่อเดือน  
ของครัวเรือน (ปี 2559 - 2563)

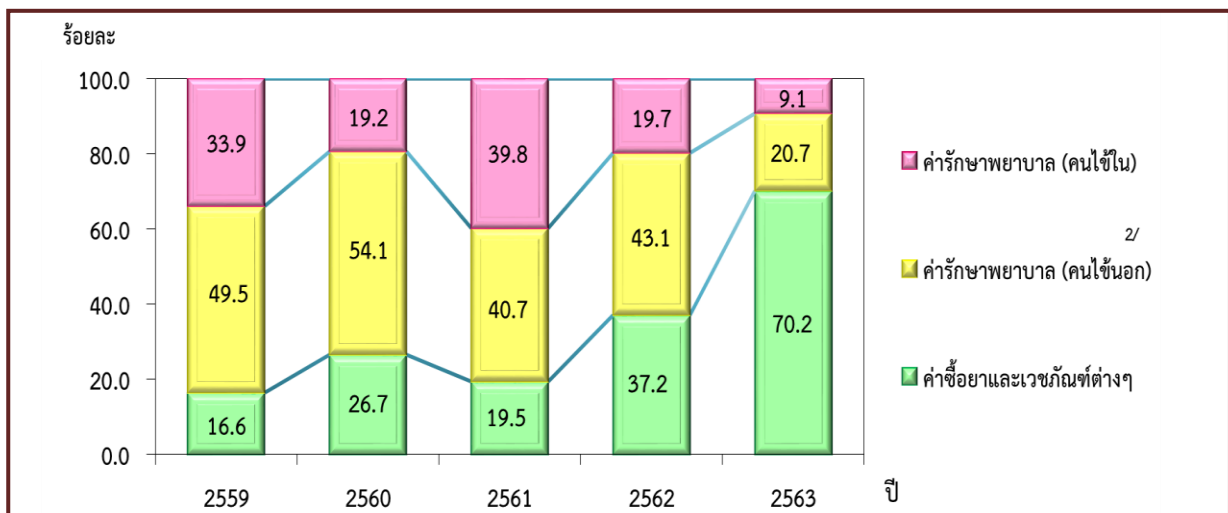

1/ ค่าใช้จ่ายเฉลี่ยที่จำเป็นต้องใช้ในการยังชีพ โดยไม่รวมค่าใช้จ่ายประเภทสะสมทุน เช่น การซื้อบ้าน/ ที่ดิน และเงินออม เป็นต้น

2/ รวมทันตกรรม ตรวจสอบสุขภาพ และตรวจสายตาประกอบแว่น

## 2.6 พฤติกรรมการบริโภคอาหารของครัวเรือน กลุ่มจังหวัดภาคกลางตอนกลาง (ปี 2563)

เมื่อพิจารณาเฉพาะค่าใช้จ่ายเกี่ยวกับอาหาร เครื่องดื่ม และยาสูบของครัวเรือนในจังหวัดฉะเชิงเทรา ในปี 2563 พบว่า เป็นค่าใช้จ่ายเกี่ยวกับอาหารและเครื่องดื่มที่ไม่มีแอลกอฮอล์ (บริโภคที่บ้าน) ร้อยละ 57.5 ซึ่งสูงกว่าการบริโภคอาหารนอกบ้านประมาณ 1.6 เท่า และมีค่าใช้จ่ายเกี่ยวกับเครื่องดื่มที่มีแอลกอฮอล์และยาสูบ อีกร้อยละ 4.9 และ 0.9 ตามลำดับ

แต่เมื่อพิจารณากลุ่มจังหวัดภาคกลางตอนกลางเป็นรายจังหวัด พบว่า ครัวเรือนในจังหวัดสระแก้ว มีการบริโภคอาหาร/เครื่องดื่มที่บ้านสูงสุด ร้อยละ 75.5 และมากกว่าการบริโภคอาหารนอกบ้านถึง 4.0 เท่า ซึ่งแตกต่างจากครัวเรือนในฉะเชิงเทราที่มีค่าใช้จ่ายเกี่ยวกับอาหารและเครื่องดื่มไม่มีแอลกอฮอล์บริโภคนอกบ้าน ร้อยละ 36.7 ซึ่งสูงกว่าจังหวัดอื่น ๆ ในกลุ่มจังหวัดภาคกลางตอนกลาง ได้แก่ จังหวัดสมุทรปราการ ร้อยละ 35.5 จังหวัดนครนายก จังหวัดปราจีนบุรี ร้อยละ 33.7 และ 30.3 ตามลำดับ อาจเป็นเพราะว่าคนเมืองในปัจจุบัน มีความเร่งรีบค่อนข้างสูง อาหารพร้อมทานนอกบ้านที่มีความสะดวก และรวดเร็วจึงกลายเป็นทางเลือกสำคัญของคนเมือง

1/  
แผนภูมิ 6 ร้อยละของค่าใช้จ่ายเกี่ยวกับอาหาร เครื่องดื่ม และยาสูบ เฉลี่ยต่อเดือนของครัวเรือน กลุ่มจังหวัดภาคกลางตอนกลาง (ปี 2563)

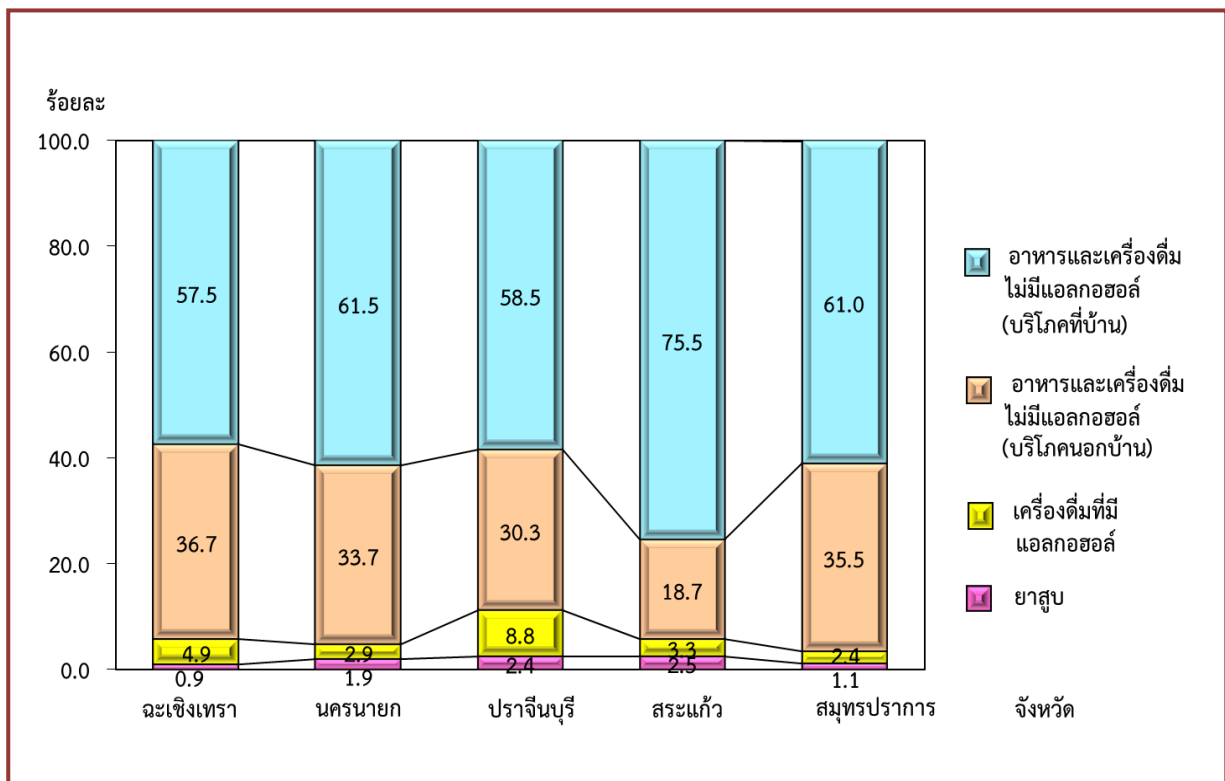

1/ ค่าใช้จ่ายเฉลี่ยที่จำเป็นต้องใช้ในการยังชีพ โดยไม่รวมค่าใช้จ่ายประเภทสะสมทุน เช่น การซื้อบ้าน/ ที่ดิน และเงินออม เป็นต้น

1/  
**2.7 การเปรียบเทียบค่าใช้จ่ายของครัวเรือนกลุ่มต่าง ๆ ในปี 2562 และปี 2563**

เมื่อแบ่งครัวเรือนในจังหวัดฉะเชิงเทราออกเป็น 5 กลุ่มเท่า ๆ กัน โดยเรียงลำดับครัวเรือนตามค่าใช้จ่ายอุปโภคบริโภคต่อคนต่อเดือนจากน้อยไปมาก (กลุ่มที่ 1 ค่าใช้จ่ายต่ำสุด และกลุ่มที่ 5 ค่าใช้จ่ายสูงสุด) จากผลการสำรวจ ในปี 2563 พบว่า ความเหลื่อมล้ำในด้านค่าใช้จ่ายเพื่อการอุปโภคบริโภคของกลุ่มคนที่มีค่าใช้จ่ายสูงสุด (กลุ่มที่ 5 กลุ่มคนรวย) มีส่วนแบ่งของค่าใช้จ่ายลดลงจากร้อยละ 25.0 ในปี 2562 เป็นร้อยละ 22.6 ในปี 2563 ส่วนกลุ่มคนที่มีค่าใช้จ่ายต่ำสุด (กลุ่มที่ 1 กลุ่มคนจน) มีส่วนแบ่งของค่าใช้จ่ายเพิ่มขึ้นร้อยละ 1.9 (จากร้อยละ 15.6 ในปี 2562 เป็นร้อยละ 17.5 ในปี 2563) ในขณะที่กลุ่มที่มีค่าใช้จ่ายปานกลาง (กลุ่มที่ 3 และกลุ่มที่ 4) มีส่วนแบ่งของค่าใช้จ่ายเพิ่มขึ้นจากปี 2562 คิดเป็นร้อยละ 1.3 และ 0.9 ตามลำดับ ส่วนกลุ่มที่ 2 มีส่วนแบ่งของค่าใช้จ่ายลดลง คิดเป็นร้อยละ 1.6

ผลการวิเคราะห์ค่าสัมประสิทธิ์ของความไม่เสมอภาคด้านการใช้จ่าย (Gini Coefficient) ในปี 2562 และ ปี 2563 พบว่า ความไม่เสมอภาคระหว่างกลุ่มคนรวยและกลุ่มคนจน ลดลงจาก 0.065 เป็น 0.040 หรืออาจกล่าวได้ว่าในปี 2563 ความเหลื่อมล้ำระหว่างคนรวยและคนจนลดลงจากปี 2562 เล็กน้อย

ส่วนค่าใช้จ่ายอุปโภคบริโภคต่อคนต่อเดือนโดยเฉลี่ยเพิ่มขึ้นจาก 6,395 บาท ในปี 2562 เป็น 7,366 บาท สำหรับส่วนแบ่งของค่าใช้จ่ายอุปโภคฯ ต่อคนต่อเดือน ในปี 2563 เพิ่มขึ้นทุกกลุ่ม โดยครัวเรือนที่มีค่าใช้จ่ายสูงสุด (กลุ่มคนรวย) มีค่าใช้จ่ายต่อคนต่อเดือน ในปี 2563 เป็น 14,262 บาท

1/  
**แผนภูมิ 7 ส่วนแบ่งของค่าใช้จ่ายอุปโภคบริโภคต่อคนต่อเดือน โดยจำแนกครัวเรือนเป็น 5 กลุ่ม (ปี 2562 และ 2563)**

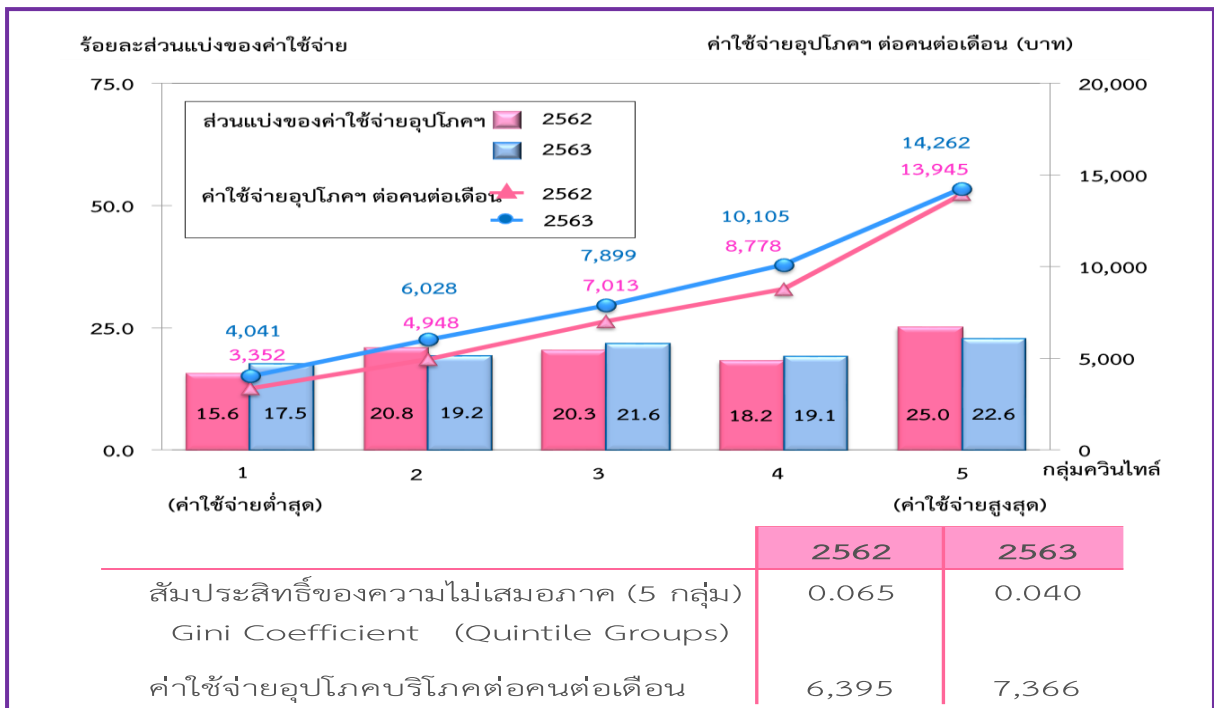

1/ ค่าใช้จ่าเฉลี่ยที่จำเป็นต้องใช้ในการยังชีพ โดยไม่รวมค่าใช้จ่าประเภทสะสมทุน เช่น การซื้อบ้าน/ ที่ดิน และเงินออม เป็นต้น

## 2.8 การเปรียบเทียบวิธีการกำจัดขยะของครัวเรือน (ปี 2559 - 2563)

วิธีการกำจัดขยะของครัวเรือนจังหวัดฉะเชิงเทรา ส่วนใหญ่ใช้วิธีการกำจัดขยะ โดยการเก็บรวบรวมให้พนักงานนำไปทิ้ง ซึ่งจะเห็นว่าแนวโน้มเพิ่มขึ้นเกือบทุกปีจากร้อยละ 66.0 ในปี 2559 เป็นร้อยละ 84.4 ในปี 2563 อาจเป็นเพราะในปัจจุบันการบริหารจัดการในระดับท้องถิ่น หรือชุมชน รวมทั้งการรณรงค์ของภาครัฐ ให้หลีกเลี่ยงวิธีการเผาขยะที่ส่งผลกระทบต่อสิ่งแวดล้อมมากขึ้นเพราะฉะนั้นวิธีนี้จึงได้รับการยอมรับและนำไปสู่การปฏิบัติมากกว่าวิธีอื่น ในขณะที่การกำจัดขยะด้วยวิธีเผา กลับมีสัดส่วนลดลงจากร้อยละ 38.4 ในปี 2559 เป็นร้อยละ 19.8 ในปี 2563 สำหรับการกำจัดขยะโดยวิธีกลบฝังในปี 2559 - 2563 มีสัดส่วนอยู่ในช่วงร้อยละ 0.0 - 0.3 ส่วนวิธีการกำจัดขยะอื่น ๆ เช่น เลี้ยงสัตว์ ทำปุ๋ย ทั้งในที่สาธารณะลดลงจากร้อยละ 1.2 ในปี 2559 เป็นร้อยละ 0.6 ในปี 2563

3/  
แผนภูมิ 8 ร้อยละวิธีการกำจัดขยะของครัวเรือน (ปี 2559 - 2563)

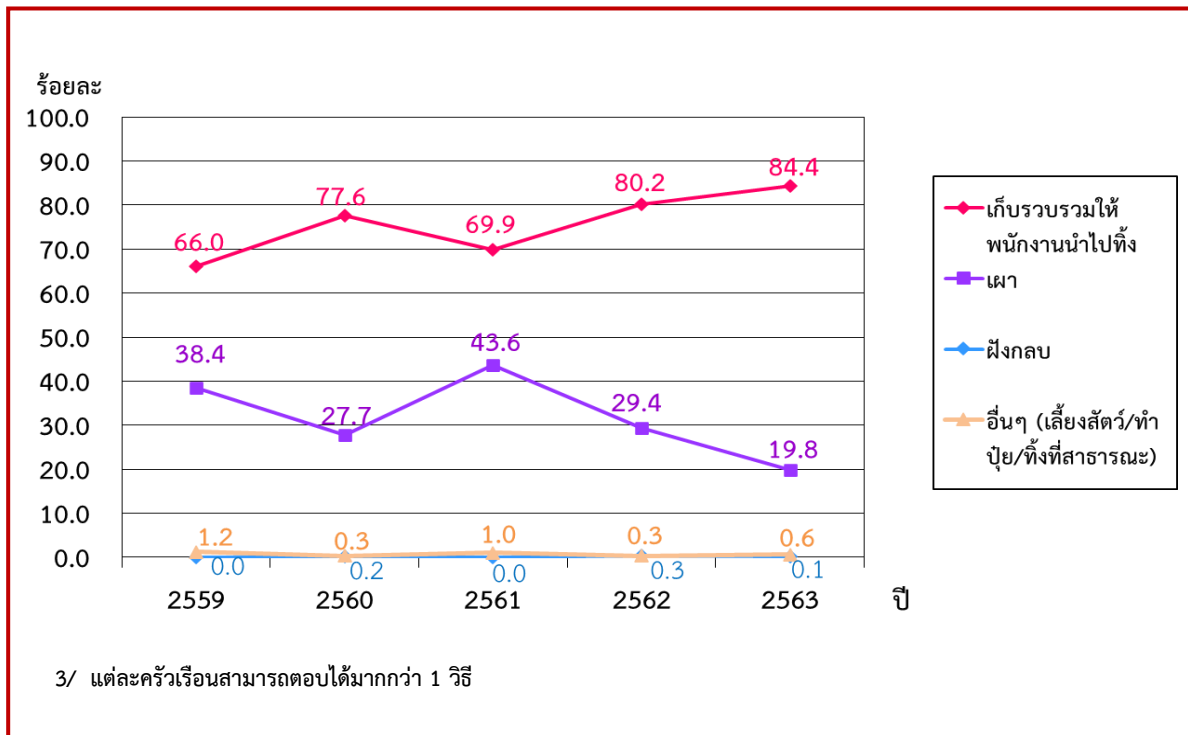

# ตารางสถิติที่สำคัญ



## สารบัญตารางสถิติที่สำคัญ

		หน้า
ตาราง 1	ค่าใช้จ่ายเฉลี่ยต่อเดือนของครัวเรือน จำแนกตามขนาดของครัวเรือน	17
ตาราง 2	ค่าใช้จ่ายเฉลี่ยต่อเดือนของครัวเรือน จำแนกตามช่วงของค่าใช้จ่ายทั้งสิ้นต่อเดือนต่อครัวเรือน	22
ตาราง 3	ร้อยละของครัวเรือนจำแนกตามช่วงของค่าใช้จ่ายต่อเดือนต่อครัวเรือน ช่วงของค่าใช้จ่ายต่อเดือนต่อคน และตามขนาดของครัวเรือน	27
ตาราง 4	ร้อยละของสมาชิกในครัวเรือนจำแนกตามลักษณะที่สำคัญและตามช่วงของค่าใช้จ่ายทั้งสิ้นต่อเดือนต่อครัวเรือน	29
ตาราง 5	ร้อยละของครัวเรือนที่รายงานการเป็นเจ้าของสินทรัพย์ จำแนกตามลักษณะที่สำคัญของครัวเรือน	38
ตาราง 6	ร้อยละของครัวเรือน จำแนกตามลักษณะที่สำคัญของครัวเรือน และตามช่วงของค่าใช้จ่ายทั้งสิ้นต่อเดือนต่อครัวเรือน	40
ตาราง 7	ร้อยละของครัวเรือนจำแนกตามลักษณะที่สำคัญของครัวเรือน และตามช่วงของค่าใช้จ่ายทั้งสิ้นต่อเดือนของครัวเรือน	41
ตาราง 8	ร้อยละของครัวเรือน จำแนกตามลักษณะที่สำคัญของครัวเรือน และตามช่วงของค่าใช้จ่ายทั้งสิ้นต่อเดือนของครัวเรือน	48
ตาราง 9	ขอบเขตจำกัดชั้นค่าใช้จ่ายอุปโภคบริโภค และจำนวนประชากรแบ่งเป็น 10 กลุ่มอันดับของครัวเรือน จำแนกตามค่าใช้จ่ายอุปโภคบริโภคต่อเดือนต่อคน	52
ตาราง 10	ขอบเขตจำกัดชั้นค่าใช้จ่ายอุปโภคบริโภค และจำนวนประชากรแบ่งเป็น 5 กลุ่มอันดับของครัวเรือน จำแนกตามค่าใช้จ่ายอุปโภคบริโภคต่อเดือนต่อคน	53
ตาราง 11	ค่าใช้จ่ายด้านการศึกษา (ตลอดปีการศึกษาที่ผ่านมา) เฉลี่ยต่อครัวเรือน จำแนกตามระดับการศึกษา ประเภทค่าใช้จ่าย และตามช่วงของค่าใช้จ่ายทั้งสิ้นต่อเดือนของครัวเรือน	54

ตาราง 1 ค่าใช้จ่ายเฉลี่ยต่อเดือนของครัวเรือน จำแนกตามขนาดของครัวเรือน

ฉะเชิงเทรา

TABLE 1 AVERAGE MONTHLY EXPENDITURE PER HOUSEHOLD BY HOUSEHOLD SIZE

( บาท - Baht )

ประเภทของค่าใช้จ่าย	รวมทั้งสิ้น		ขนาดของครัวเรือน (คน)				Type of expenditure
	Total		Household size (persons)				
	จำนวน	เฉลี่ยต่อ	1 - 2	3 - 4	5 - 7	≥ 8	
(1)	(2)	(3)	(4)	(5)	(6)	(7)	(8)
ค่าใช้จ่ายทั้งสิ้นต่อเดือน	5,254,466,013	18,791	15,725	22,412	34,876	65,026	Total monthly expenditures
ค่าใช้จ่ายเพื่อการอุปโภคบริโภค	4,531,302,019	16,205	13,531	19,742	28,914	58,763	Consumption expenditures
1 อาหาร และเครื่องดื่ม (ไม่มีแอลกอฮอล์)	1,987,912,421	7,109	6,258	8,185	11,355	19,709	Food and beverages (excludes alcoholic)
อาหารปรุงที่บ้าน	887,653,568	3,174	2,208	4,728	6,991	14,891	Food prepared at home
ข้าวและอาหารที่ทำจากแป้ง	138,246,223	494	292	817	1,320	2,453	Grains and cereal products
เนื้อสัตว์และสัตว์ปีก	134,730,317	482	321	739	1,133	2,000	Meat and poultry
ปลาและสัตว์น้ำอื่น ๆ	115,676,523	414	277	701	741	1,785	Fishes and seafood
นม เนย เนยแข็ง และไข่	55,885,857	200	83	358	762	1,572	Milk, butter, cheese and eggs
น้ำมันและไขมัน	17,068,993	61	36	101	161	217	Oils and fats
ผลไม้และถั่วเปลือกแข็ง	92,845,974	332	226	490	765	2,258	Fruits and nuts
ผัก	97,955,025	350	210	601	827	1,847	Vegetables
น้ำตาลและขนมหวาน	41,957,532	150	85	264	384	720	Sugar and sweets
เครื่องปรุงรสและเครื่องเทศ	29,586,625	106	65	184	234	320	Spices and condiments
เครื่องดื่มที่ไม่มีแอลกอฮอล์	163,700,500	585	612	471	665	1,720	Non-alcoholic beverages
(ทั้งสำเร็จรูปและกึ่งสำเร็จรูป)							(prepared&semi-prepared bev.)

ตาราง 1 ค่าใช้จ่ายเฉลี่ยต่อเดือนของครัวเรือน จำแนกตามขนาดของครัวเรือน (ต่อ)

TABLE 1 AVERAGE MONTHLY EXPENDITURE PER HOUSEHOLD BY HOUSEHOLD SIZE (Contd.)

( บาท - Baht )

ประเภทของค่าใช้จ่าย	รวมทั้งสิ้น		ขนาดของครัวเรือน (คน)				Type of expenditure
	Total		Household size (persons)				
	จำนวน	เฉลี่ยต่อ	1 - 2	3 - 4	5 - 7	≥ 8	
Number	ครัวเรือน						
(1)	(2)	(3)	(4)	(5)	(6)	(7)	(8)
อาหารสำเร็จรูป	1,100,258,853	3,935	4,050	3,457	4,364	4,818	Prepared food
ซื้อมาบริโภคที่บ้าน	325,151,700	1,163	1,208	1,065	1,011	2,238	Food taken home
อาหารบริโภคนอกบ้าน	775,107,153	2,772	2,842	2,391	3,352	2,580	Food eaten away from home
(รวมเครื่องดื่มไม่มีแอลกอฮอล์)							(include non-alcoholic bev.)
2 เครื่องดื่มที่มีแอลกอฮอล์	103,877,162	371	447	131	443	-	Alcoholic beverages
ดื่มที่บ้าน	84,568,361	302	387	92	190	-	Drunk at home
ดื่มนอกบ้าน	19,308,801	69	60	39	253	-	Drunk away from home
3 ยาสูบ หมาก ยานัตถ์ และอื่นๆ	18,926,314	68	41	81	281	129	Tobacco products
บุหรี่ยี่ห้อ ยานัตถ์ ยาสูบ ยานัตถ์ ฯลฯ	18,651,842	67	40	81	273	129	Cigarettes, tobacco etc.
หมาก พลุ ยานัตถ์ ฯลฯ	274,472	1	1	-	8	-	Betelnut, snuff etc.
4 ค่าใช้จ่ายเกี่ยวกับที่อยู่อาศัย เครื่องแต่งบ้าน							Household operation, furnitures
และเครื่องใช้ต่างๆ	1,023,547,258	3,660	3,320	4,174	5,154	6,630	and equipment
ค่าเช่าที่อยู่อาศัย	127,926,440	457	619	115	40	-	Rent of dwelling
ค่าประเมินค่าเช่าบ้านที่ไม่เสียเงิน							Estimated rental value of
(รวมบ้านของตนเอง)	563,703,560	2,016	1,753	2,476	2,969	4,000	dwelling (include owned dwelling)
ค่าบำรุงรักษาและซ่อมแซมบ้าน	3,626,571	13	0	14	132	-	Repair / maintenance dwelling
เครื่องแต่งบ้านและบริภัณฑ์อื่น ๆ	8,865,585	32	6	36	265	-	Furnitures and major equipment
สิ่งทอสำหรับใช้ในบ้าน	5,158,545	18	13	40	-	-	Household textiles

ตาราง 1 ค่าใช้จ่ายเฉลี่ยต่อเดือนของครัวเรือน จำแนกตามขนาดของครัวเรือน (ต่อ)

TABLE 1 AVERAGE MONTHLY EXPENDITURE PER HOUSEHOLD BY HOUSEHOLD SIZE (Contd.)

( บาท - Baht )

ประเภทของค่าใช้จ่าย	รวมทั้งสิ้น		ขนาดของครัวเรือน (คน)				Type of expenditure
	Total		Household size (persons)				
	จำนวน	เฉลี่ยต่อ					
			ครัวเรือน	1 - 2	3 - 4	5 - 7	
Number	Average per HH	(4)	(5)	(6)	(7)	(8)	
เครื่องใช้สอยเบ็ดเตล็ดในบ้าน	2,167,456	8	3	25	-	-	Small appliances
เชื้อเพลิง แสงสว่างและน้ำ	258,406,064	924	766	1,224	1,433	1,865	Fuel, lighting and water supply
ค่าใช้จ่ายในการทำมาหาอาหาร	53,693,037	192	160	244	315	765	Cleaning supplies
ค่าจ้างบุคคลที่ให้บริการครัวเรือน	-	-	-	-	-	-	Service workers in household
<b>5 เครื่องนุ่งห่มและรองเท้า</b>	65,637,918	235	160	354	560	250	<b>Apparel and footwear</b>
ผ้า เสื้อผ้าและเครื่องแต่งกาย	46,100,398	165	107	253	430	250	Cloth and clothing
รองเท้า	19,537,521	70	53	101	129	-	Footwear
<b>6 ค่าใช้จ่ายส่วนบุคคล</b>	126,146,197	451	296	719	981	3,000	<b>Personal care</b>
ของใช้ส่วนบุคคล	106,256,250	380	255	580	847	2,650	Personal supplies
ค่าบริการส่วนบุคคล	19,889,947	71	40	139	134	350	Personal services
<b>7 เวชภัณฑ์และค่าตรวจรักษาพยาบาล</b>	33,899,807	121	70	188	379	600	<b>Medical and health care</b>
ยาและเวชภัณฑ์	23,970,290	86	59	135	168	600	Medicine and supplies
ค่ารักษาพยาบาล (คนไข้นอก)	6,890,553	25	9	48	102	-	Medical services (outpatients)
ค่ารักษาพยาบาล (คนไข้ใน)	3,038,965	11	3	4	109	-	Medical services (inpatients)
<b>8 ค่าใช้จ่ายเกี่ยวกับการเดินทางและการสื่อสาร .....</b>	1,057,720,244	3,783	2,780	5,132	8,309	24,561	<b>Transport and communication</b>
ค่าซื้อยานพาหนะ	187,970,571	672	389	1,146	1,523	10,350	Vehicles purchase
ค่าใช้จ่ายเกี่ยวกับยานพาหนะ	128,005,337	458	411	435	960	1,120	Vehicle repairing & maintenance
ค่าใช้จ่ายในการเดินทางตามปกติ	442,296,682	1,582	1,249	1,972	3,247	9,100	Local transportation

ตาราง 1 ค่าใช้จ่ายเฉลี่ยต่อเดือนของครัวเรือน จำแนกตามขนาดของครัวเรือน (ต่อ)

TABLE 1 AVERAGE MONTHLY EXPENDITURE PER HOUSEHOLD BY HOUSEHOLD SIZE (Contd.)

( บาท - Baht )

ประเภทของค่าใช้จ่าย	รวมทั้งสิ้น		ขนาดของครัวเรือน (คน)				Type of expenditure
	Total		Household size (persons)				
	จำนวน	เฉลี่ยต่อครัวเรือน					
			1 - 2	3 - 4	5 - 7	≥ 8	
(1)	(2)	(3)	(4)	(5)	(6)	(7)	(8)
ค่าใช้จ่ายการเดินทางในโอกาสพิเศษ							Special occasion travelling
และท่องเที่ยว	44,991,520	161	78	244	658	1,042	and tour
ค่าใช้จ่ายเกี่ยวกับการสื่อสาร	254,456,136	910	653	1,336	1,921	2,950	Communication
<b>9 การศึกษา</b>	39,622,059	142	21	389	426	2,192	<b>Education</b>
<b>10 การบันเทิง การอ่านและกิจกรรมทางศาสนา</b>	54,623,102	195	129	271	540	1,692	<b>Recreation reading and religious activity</b>
ค่าซื้ออุปกรณ์การบันเทิงและกีฬา	1,740,360	6	-	17	30	-	Recreation equipment and sports
ค่าซื้อเครื่องเล่น สัตว์เลี้ยง ไม้ประดับ							Toys, pets, shrubs and recreation
และการบันเทิง	5,450,748	19	1	50	77	542	
ค่าผ่านประตู ค่าเรียนและเล่นกีฬา	412,503	1	1	-	8	-	Admission, sports fee
ค่าใช้จ่ายเกี่ยวกับการอ่าน/การศาสนาและ							Reading/ religious activities
ลัทธิความเชื่อ	47,019,491	168	126	203	425	1,150	
<b>11 ค่าใช้จ่ายเกี่ยวกับการจัดงานพิธี</b>							
ในโอกาสพิเศษ	19,389,538	69	10	119	485	-	<b>Special ceremony expenses</b>
<b>12 ค่าใช้จ่ายที่ไม่เกี่ยวกับการอุปโภคบริโภค</b>	723,163,994	2,586	2,194	2,670	5,962	6,263	<b>Non-consumption expenditures</b>
ภาษี/ธรรมเนียม/ค่าปรับ	5,890,125	21	6	13	194	-	Taxes/charge/fees and fine
ค่าสมาชิกกลุ่มอาชีพ	66,052	0	-	-	3	-	Career membership expense
เงิน/สิ่งของที่ส่งให้บุคคลนอกครัวเรือน	244,530,828	875	721	718	2,894	-	Money/meterial give to other person (outside this household)

ตาราง 1 ค่าใช้จ่ายเฉลี่ยต่อเดือนของครัวเรือน จำแนกตามขนาดของครัวเรือน (ต่อ)

TABLE 1 AVERAGE MONTHLY EXPENDITURE PER HOUSEHOLD BY HOUSEHOLD SIZE (Contd.)

( บาท - Baht )

ประเภทของค่าใช้จ่าย	รวมทั้งสิ้น		ขนาดของครัวเรือน (คน)				Type of expenditure
	Total		Household size (persons)				
	จำนวน	เฉลี่ยต่อครัวเรือน					
			1 - 2	3 - 4	5 - 7	≥ 8	
(1)	(2)	(3)	(4)	(5)	(6)	(7)	(8)
บริจาคเงิน/สิ่งของให้แก่องค์กร และมูลนิธิต่างๆ	21,160,718	76	58	127	78	104	Contribute money/material to NGO institute
เงินทำบุญ/เงินช่วยเหลืออื่นๆ	94,069,036	336	343	305	350	1,167	Other contributions
ค่าเบี้ยประกันภัย/ทรัพย์สิน/ประกันชีวิต/เงินฌาปนกิจศพ							
เงินสมทบประกันสังคม	299,700,183	1,072	946	1,129	2,008	3,692	Insurances premiums, cremation fee etc.
ค่าซื้อสลากกินแบ่ง/หวยของรัฐและการพนันอื่นๆ	38,002,148	136	85	222	326	834	Lottery tickets and other kind of gambling
ดอกเบี้ยจ่าย/ดอกเบี้ยชำระ	19,744,904	71	36	155	108	467	Interest payment
ค่าใช้จ่ายอื่น ๆ	-	-	-	-	-	-	Other expenses
<b>ค่าใช้จ่ายเกี่ยวกับการอุปโภคบริโภคทั้งหมด</b>	<b>4,531,302,019</b>	<b>16,205</b>	<b>13,531</b>	<b>19,742</b>	<b>28,914</b>	<b>58,763</b>	<b>Total consumption expenditures</b>
<b>ซื้อ/จ่าย</b>							<b>Paid in cash</b>
ค่าเช่าที่อยู่อาศัย	127,926,440	457	619	115	40	-	Rent of dwelling
อาหารและเครื่องดื่ม	1,999,475,185	7,151	6,544	7,721	10,720	19,096	Food and beverages
สินค้าและบริการอื่นๆ (รวมยาสูบ)	1,690,774,562	6,047	4,295	8,566	13,699	34,054	Other goods and services (include tobacco products)
<b>ไม่ได้ซื้อ/จ่าย</b>							<b>Received in-kind</b>
ค่าประเมินค่าเช่าที่อยู่อาศัย (รวมบ้านตนเอง)	563,703,560	2,016	1,753	2,476	2,969	4,000	Estimated rental value of dwelling (include owned dwelling)
อาหารและเครื่องดื่ม	92,314,398	330	161	595	1,078	613	Food and beverages
สินค้าและบริการอื่นๆ (รวมยาสูบ)	57,107,874	204	158	270	408	1,000	Other goods and services (include tobacco products)

ตาราง 2 ค่าใช้จ่ายเฉลี่ยต่อเดือนของครัวเรือน จำแนกตามช่วงของค่าใช้จ่ายทั้งสิ้นต่อเดือนต่อครัวเรือน

ฉะเชิงเทรา

TABLE 2 AVERAGE MONTHLY EXPENDITURE PER HOUSEHOLD BY INTERVALS OF TOTAL MONTHLY EXPENDITURE PER HOUSEHOLD

( บาท - Baht )

ประเภทของค่าใช้จ่าย	รวมทั้งสิ้น		ช่วงของค่าใช้จ่ายทั้งสิ้นต่อเดือนต่อครัวเรือน (บาท)										Type of expenditure
	Total		Intervals of total monthly expenditure per household (baht)										
	จำนวน	เฉลี่ยต่อครัวเรือน	< 1,500	1,500	3,001	5,001	10,001	15,001	30,001	50,001	100,001	> 300,000	
			Average per hh.	-	-	-	-	-	-	-	-	-	
(1)	(2)	(3)	(4)	(5)	(6)	(7)	(8)	(9)	(10)	(11)	(12)	(13)	(14)
ค่าใช้จ่ายทั้งสิ้นต่อเดือน	5,254,466,013	18,791	-	2,940	4,070	8,361	12,598	20,606	36,539	65,687	139,036	-	Total monthly expenditures
ค่าใช้จ่ายเพื่อการอุปโภคบริโภค	4,531,302,019	16,205	-	2,940	4,060	7,856	11,464	17,724	30,468	46,534	96,037	-	Consumption expenditures
1 อาหาร และเครื่องดื่ม (ไม่มีแอลกอฮอล์)	1,987,912,421	7,109	-	1,170	1,763	3,921	5,705	7,802	11,660	12,574	33,617	-	Food and beverages (excludes alcoholic)
อาหารปรุงที่บ้าน	887,653,568	3,174	-	1,170	949	2,007	2,253	3,474	5,504	8,702	12,891	-	Food prepared at home
ข้าวและอาหารที่ทำจากแป้ง	138,246,223	494	-	172	169	378	321	517	953	1,627	507	-	Grains and cereal products
เนื้อสัตว์และสัตว์ปีก	134,730,317	482	-	-	105	306	319	561	793	1,394	-	-	Meat and poultry
ปลาและสัตว์น้ำอื่น ๆ	115,676,523	414	-	215	262	218	295	479	703	654	1,290	-	Fishes and seafood
นม เนย เนยแข็ง และไข่	55,885,857	200	-	86	19	112	99	202	528	887	284	-	Milk, butter, cheese and eggs
น้ำมันและไขมัน	17,068,993	61	-	43	19	43	40	68	111	115	60	-	Oils and fats
ผลไม้และถั่วเปลือกแข็ง	92,845,974	332	-	-	129	180	213	369	560	1,187	6,450	-	Fruits and nuts
ผัก	97,955,025	350	-	572	161	256	233	372	635	1,236	86	-	Vegetables
น้ำตาลและขนมหวาน	41,957,532	150	-	-	7	90	94	157	325	435	869	-	Sugar and sweets
เครื่องปรุงรสและเครื่องเทศ	29,586,625	106	-	60	49	90	75	108	191	254	357	-	Spices and condiments
เครื่องดื่มที่ไม่มีแอลกอฮอล์ (ทั้งสำเร็จรูปและกึ่งสำเร็จรูป)	163,700,500	585	-	22	30	336	564	640	705	913	2,989	-	Non-alcoholic beverages (prepared&semi-prepared bev.)
อาหารสำเร็จรูป	1,100,258,853	3,935	-	-	815	1,914	3,452	4,328	6,156	3,872	20,726	-	Prepared food
ซื้อมาบริโภคที่บ้าน	325,151,700	1,163	-	-	815	883	1,046	1,258	1,420	1,824	1,376	-	Food taken home
อาหารบริโภคนอกบ้าน (รวมเครื่องดื่มที่ไม่มีแอลกอฮอล์)	775,107,153	2,772	-	-	-	1,031	2,406	3,070	4,737	2,048	19,350	-	Food eaten away from home (include non-alcoholic bev.)

ตาราง 2 ค่าใช้จ่ายเฉลี่ยต่อเดือนของครัวเรือน จำแนกตามช่วงของค่าใช้จ่ายทั้งสิ้นต่อเดือนต่อครัวเรือน (ต่อ)

TABLE 2 AVERAGE MONTHLY EXPENDITURE PER HOUSEHOLD BY INTERVALS OF TOTAL MONTHLY EXPENDITURE PER HOUSEHOLD (Contd.)

( บาท - Baht )

ประเภทของค่าใช้จ่าย	รวมทั้งสิ้น		ช่วงของค่าใช้จ่ายทั้งสิ้นต่อเดือนต่อครัวเรือน (บาท)										Type of expenditure
	Total		Intervals of total monthly expenditure per household (baht)										
	จำนวน	เฉลี่ยต่อครัวเรือน	< 1,500	1,500	3,001	5,001	10,001	15,001	30,001	50,001	100,001	> 300,000	
(1)	(2)	(3)	(4)	(5)	(6)	(7)	(8)	(9)	(10)	(11)	(12)	(13)	(14)
<b>2 เครื่องดื่มที่มีแอลกอฮอล์</b>	103,877,162	371	-	-	-	89	393	411	496	533	-	-	<b>Alcoholic beverages</b>
ดื่มที่บ้าน	84,568,361	302	-	-	-	89	364	301	381	533	-	-	Drunk at home
ดื่มนอกบ้าน	19,308,801	69	-	-	-	-	29	110	116	-	-	-	Drunk away from home
<b>3 ยาสูบ หมาก ยานัตถ์ และอื่นๆ</b>	18,926,314	68	-	-	13	48	25	75	180	192	-	-	<b>Tobacco products</b>
บุหรี่ยี่ห้อ ยี่ห้อ ยี่ห้อ ฯลฯ	18,651,842	67	-	-	13	44	25	73	180	192	-	-	Cigarettes, tobacco etc.
หมาก พลุ ยานัตถ์ ฯลฯ	274,472	1	-	-	-	4	-	1	-	-	-	-	Betelnut, snuff etc.
<b>4 ค่าใช้จ่ายเกี่ยวกับที่อยู่อาศัย เครื่องแต่งบ้าน</b>													<b>Household operation, furnitures</b>
<b>และเครื่องใช้ต่างๆ</b>	1,023,547,258	3,660	-	1,270	1,824	2,387	2,960	4,001	5,573	6,102	15,336	-	<b>and equipment</b>
ค่าเช่าที่อยู่อาศัย	127,926,440	457	-	-	-	375	445	563	267	-	-	-	Rent of dwelling
ค่าประเมินค่าเช่าบ้านที่ไม่เสียเงิน (รวมบ้านของตนเอง)	563,703,560	2,016	-	1,000	1,583	1,392	1,668	2,129	3,137	3,569	5,000	-	Estimated rental value of dwelling (include owned dwelling)
ค่าบำรุงรักษาและซ่อมแซมบ้าน	3,626,571	13	-	-	-	1	0	-	115	-	-	-	Repair / maintenance dwelling
เครื่องแต่งบ้านและบริภัณฑ์อื่น ๆ	8,865,585	32	-	-	-	1	2	16	133	-	6,666	-	Furnitures and major equipment
สิ่งทอสำหรับใช้ในบ้าน	5,158,545	18	-	-	-	1	8	14	91	-	-	-	Household textiles
เครื่องใช้สอยเบ็ดเตล็ดในบ้าน	2,167,456	8	-	-	-	5	4	12	7	-	-	-	Small appliances
เชื้อเพลิง แสงสว่างและน้ำ	258,406,064	924	-	250	209	517	691	1,039	1,530	2,064	3,120	-	Fuel, lighting and water supply
ค่าใช้จ่ายในการทำความสะอาด	53,693,037	192	-	20	31	95	141	228	293	469	550	-	Cleaning supplies
ค่าจ้างบุคคลที่ให้บริการครัวเรือน	-	-	-	-	-	-	-	-	-	-	-	-	Service workers in household



ตาราง 2 ค่าใช้จ่ายเฉลี่ยต่อเดือนของครัวเรือน จำแนกตามช่วงของค่าใช้จ่ายทั้งสิ้นต่อเดือนต่อครัวเรือน (ต่อ)

TABLE 2 AVERAGE MONTHLY EXPENDITURE PER HOUSEHOLD BY INTERVALS OF TOTAL MONTHLY EXPENDITURE PER HOUSEHOLD (Contd.)

( บาท - Baht )

ประเภทของค่าใช้จ่าย	รวมทั้งสิ้น		ช่วงของค่าใช้จ่ายทั้งสิ้นต่อเดือนต่อครัวเรือน (บาท)											Type of expenditure
	Total		Intervals of total monthly expenditure per household (baht)											
	จำนวน	เฉลี่ยต่อครัวเรือน	< 1,500	1,500	3,001	5,001	10,001	15,001	30,001	50,001	100,001	> 300,000		
			Average per hh.	-	-	-	-	-	-	-	-	-		
(1)	(2)	(3)	(4)	(5)	(6)	(7)	(8)	(9)	(10)	(11)	(12)	(13)	(14)	
5 เครื่องนุ่งห่มและรองเท้า	65,637,918	235	-	-	-	28	89	289	648	657	750	-	-	Apparel and footwear
ผ้า เสื้อผ้าและเครื่องแต่งกาย	46,100,398	165	-	-	-	24	66	193	463	657	400	-	-	Cloth and clothing
รองเท้า	19,537,521	70	-	-	-	4	23	96	185	-	350	-	-	Footwear
6 ค่าใช้จ่ายส่วนบุคคล	126,146,197	451	-	-	97	197	245	528	930	1,669	1,700	-	-	Personal care
ของใช้ส่วนบุคคล	106,256,250	380	-	-	97	173	199	453	747	1,527	1,700	-	-	Personal supplies
ค่าบริการส่วนบุคคล	19,889,947	71	-	-	-	24	46	75	183	142	-	-	-	Personal services
7 เวชภัณฑ์และค่าตรวจรักษาพยาบาล	33,899,807	121	-	-	88	69	54	133	320	243	-	-	-	Medical and health care
ยาและเวชภัณฑ์	23,970,290	86	-	-	38	39	51	108	152	138	-	-	-	Medicine and supplies
ค่ารักษาพยาบาล (คนไข้นอก)	6,890,553	25	-	-	50	21	-	21	106	105	-	-	-	Medical services (outpatients)
ค่ารักษาพยาบาล (คนไข้ใน)	3,038,965	11	-	-	-	10	3	5	62	-	-	-	-	Medical services (inpatients)
8 ค่าใช้จ่ายเกี่ยวกับการเดินทางและการสื่อสาร.....	1,057,720,244	3,783	-	500	249	1,033	1,858	4,104	9,411	22,988	19,434	-	-	Transport and communication
ค่าซื้อยานพาหนะ	187,970,571	672	-	-	-	-	97	543	2,521	12,329	-	-	-	Vehicles purchase
ค่าใช้จ่ายเกี่ยวกับยานพาหนะ	128,005,337	458	-	-	-	70	203	589	952	1,876	5,984	-	-	Vehicle repairing & maintenance
ค่าใช้จ่ายในการเดินทางตามปกติ	442,296,682	1,582	-	500	46	543	918	1,838	3,520	4,250	2,600	-	-	Local transportation
ค่าใช้จ่ายการเดินทางในโอกาสพิเศษ														Special occasion travelling
และท่องเที่ยว	44,991,520	161	-	-	-	29	43	124	564	1,874	6,251	-	-	and tour
ค่าใช้จ่ายเกี่ยวกับการสื่อสาร	254,456,136	910	-	-	204	391	597	1,010	1,854	2,660	4,599	-	-	Communication
9 การศึกษา	39,622,059	142	-	-	-	3	26	145	582	636	-	-	-	Education

ตาราง 2 ค่าใช้จ่ายเฉลี่ยต่อเดือนของครัวเรือน จำแนกตามช่วงของค่าใช้จ่ายทั้งสิ้นต่อเดือนต่อครัวเรือน (ต่อ)

TABLE 2 AVERAGE MONTHLY EXPENDITURE PER HOUSEHOLD BY INTERVALS OF TOTAL MONTHLY EXPENDITURE PER HOUSEHOLD (Contd.)

( บาท - Baht )

ประเภทของค่าใช้จ่าย	รวมทั้งสิ้น		ช่วงของค่าใช้จ่ายทั้งสิ้นต่อเดือนต่อครัวเรือน (บาท)										Type of expenditure
	Total		Intervals of total monthly expenditure per household (baht)										
	จำนวน	เฉลี่ยต่อครัวเรือน	< 1,500	1,500	3,001	5,001	10,001	15,001	30,001	50,001	100,001	> 300,000	
(1)	(2)	(3)	(4)	(5)	(6)	(7)	(8)	(9)	(10)	(11)	(12)	(13)	(14)
10 การบันเทิง การอ่านและกิจกรรมทางศาสนา	54,623,102	195	-	-	25	81	101	216	458	940	200	-	Recreation reading and religious activity
ค่าซื้ออุปกรณ์การบันเทิงและกีฬา	1,740,360	6	-	-	-	-	-	7	27	-	-	-	Recreation equipment and sports
ค่าซื้อเครื่องเล่น สัตว์เลี้ยง ไม้ประดับ และการบันเทิง	5,450,748	19	-	-	-	-	2	16	87	236	-	-	Toys, pets, shrubs and recreation
ค่าผ่านประตู ค่าเรียนและเล่นกีฬา	412,503	1	-	-	-	-	1	2	3	-	-	-	Admission, sports fee
ค่าใช้จ่ายเกี่ยวกับการอ่าน/การศาสนาและ ลัทธิความเชื่อ	47,019,491	168	-	-	25	81	99	190	341	704	200	-	Reading/ religious activities
11 ค่าใช้จ่ายเกี่ยวกับการจัดงานพิธี ในโอกาสพิเศษ	19,389,538	69	-	-	-	-	9	20	207	-	25,000	-	Special ceremony expenses
12 ค่าใช้จ่ายที่ไม่เกี่ยวกับการอุปโภคบริโภค	723,163,994	2,586	-	-	11	505	1,134	2,882	6,071	19,154	42,999	-	Non-consumption expenditures
ภาษี/ธรรมเนียม/ค่าปรับ	5,890,125	21	-	-	-	1	4	5	19	780	5,000	-	Taxes/charge/fees and fine
ค่าสมาชิกกลุ่มอาชีพ	66,052	0	-	-	-	-	-	-	2	-	-	-	Career membership expense
เงิน/สิ่งของที่ส่งให้บุคคลนอกครัวเรือน	244,530,828	875	-	-	-	156	168	771	2,695	12,502	30,000	-	Money/material give to other person (outside this household)
บริจาคเงิน/สิ่งของให้แก่องค์กร และมูลนิธิต่างๆ	21,160,718	76	-	-	-	20	102	73	73	110	416	-	Contribute money/material to NGO institute
เงินทำบุญ/เงินช่วยเหลืออื่นๆ	94,069,036	336	-	-	11	153	300	378	441	1,022	1,250	-	Other contributions

ตาราง 2 ค่าใช้จ่ายเฉลี่ยต่อเดือนของครัวเรือน จำแนกตามช่วงของค่าใช้จ่ายทั้งสิ้นต่อเดือนต่อครัวเรือน (ต่อ)

TABLE 2 AVERAGE MONTHLY EXPENDITURE PER HOUSEHOLD BY INTERVALS OF TOTAL MONTHLY EXPENDITURE PER HOUSEHOLD (Contd.)

( บาท - Baht )

ประเภทของค่าใช้จ่าย	รวมทั้งสิ้น		ช่วงของค่าใช้จ่ายทั้งสิ้นต่อเดือนต่อครัวเรือน (บาท)											Type of expenditure
	Total		Intervals of total monthly expenditure per household (baht)											
	จำนวน	เฉลี่ยต่อครัวเรือน	< 1,500	1,500	3,001	5,001	10,001	15,001	30,001	50,001	100,001	> 300,000		
			Average per hh.	-	-	-	-	-	-	-	-	-		
(1)	(2)	(3)	(4)	(5)	(6)	(7)	(8)	(9)	(10)	(11)	(12)	(13)	(14)	
ค่าเบี้ยประกันภัย/ทรัพย์สิน/ประกันชีวิต/เงินฌาปนกิจศพ														
เงินสมทบประกันสังคม	299,700,183	1,072	-	-	-	142	436	1,449	2,289	3,378	6,333	-	Insurances premiums, cremation fee etc.	
ค่าซื้อสลากกินแบ่ง/หวยของรัฐและการพนันอื่นๆ	38,002,148	136	-	-	-	31	95	150	260	868	-	-	Lottery tickets and other kind of gambling	
ดอกเบี้ยจ่าย/ดอกเบี้ยชำระ	19,744,904	71	-	-	-	2	28	56	292	495	-	-	Interest payment	
ค่าใช้จ่ายอื่น ๆ	-	-	-	-	-	-	-	-	-	-	-	-	Other expenses	
<b>ค่าใช้จ่ายเกี่ยวกับการอุปโภคบริโภคทั้งหมด</b>	<b>4,531,302,019</b>	<b>16,205</b>	<b>-</b>	<b>2,940</b>	<b>4,060</b>	<b>7,856</b>	<b>11,464</b>	<b>17,724</b>	<b>30,468</b>	<b>46,534</b>	<b>96,037</b>	<b>-</b>	<b>Total consumption expenditures</b>	
<b>ซื้อ/จ่าย</b>													<b>Paid in cash</b>	
ค่าเช่าที่อยู่อาศัย	127,926,440	457	-	-	-	375	445	563	267	-	-	-	Rent of dwelling	
อาหารและเครื่องดื่ม	1,999,475,185	7,151	-	826	1,216	3,736	5,985	7,870	11,223	12,643	33,617	-	Food and beverages	
สินค้าและบริการอื่นๆ (รวมยาสูบ)	1,690,774,562	6,047	-	770	600	1,927	3,151	6,583	14,469	29,543	57,420	-	Other goods and services (include tobacco products)	
<b>ไม่ได้ซื้อ/จ่าย</b>													<b>Received in-kind</b>	
ค่าประเมินค่าเช่าที่อยู่อาศัย (รวมบ้านตนเอง)	563,703,560	2,016	-	1,000	1,583	1,392	1,668	2,129	3,137	3,569	5,000	-	Estimated rental value of dwelling (include owned dwelling)	
อาหารและเครื่องดื่ม	92,314,398	330	-	344	548	274	114	344	934	464	-	-	Food and beverages	
สินค้าและบริการอื่นๆ (รวมยาสูบ)	57,107,874	204	-	-	113	152	102	235	437	315	-	-	Other goods and services (include tobacco products)	

ตาราง 3 ร้อยละของครัวเรือน จำแนกตามช่วงของค่าใช้จ่ายต่อเดือนต่อครัวเรือน ช่วงของค่าใช้จ่ายต่อเดือนต่อคน และตามขนาดของครัวเรือน

ฉะเชิงเทรา

TABLE 3 PERCENTAGE OF HOUSEHOLDS BY INTERVALS OF MONTHLY EXPENDITURE PER HOUSEHOLD, INTERVALS OF MONTHLY EXPENDITURE PER HEAD, AND HOUSEHOLD SIZE

ค่าใช้จ่าย	รวมทั้งสิ้น		ขนาดของครัวเรือน (คน)				Expenditure	
	Total		Household size (persons)					
	จำนวน	ร้อยละ	1 - 2	3 - 4	5 - 7	>= 8		
(1)	Number	Percent	(4)	(5)	(6)	(7)	(8)	
<b>ค่าใช้จ่ายทั้งสิ้นต่อเดือนต่อครัวเรือน</b>	<b>279,624</b>	<b>100.0</b>	<b>100.0</b>	<b>100.0</b>	<b>100.0</b>	<b>100.0</b>	<b>Monthly expenditures per household</b>	
ต่ำกว่า 1,500 บาท	-	-	-	-	-	-	Less than	1,500 Baht
1,500 - 3,000 บาท	408	0.2	0.2	-	-	-	1,500 -	3,000 Baht
3,001 - 5,000 บาท	2,229	0.8	1.2	-	-	-	3,001 -	5,000 Baht
5,001 - 10,000 บาท	35,060	12.5	16.9	3.7	-	-	5,001 -	10,000 Baht
10,001 - 15,000 บาท	88,289	31.6	39.1	18.3	3.5	-	10,001 -	15,000 Baht
15,001 - 30,000 บาท	119,330	42.7	38.0	57.2	41.3	-	15,001 -	30,000 Baht
30,001 - 50,000 บาท	30,956	11.1	4.4	19.1	47.9	50.0	30,001 -	50,000 Baht
50,001 - 100,000 บาท	2,964	1.1	0.2	1.8	5.5	50.0	50,001 -	100,000 Baht
มากกว่า 100,000 บาท	389	0.1	-	-	1.9	-	More than	100,000 Baht
<b>ค่าใช้จ่ายอุปโภคบริโภคต่อเดือนต่อครัวเรือน</b>	<b>279,624</b>	<b>100.0</b>	<b>100.0</b>	<b>100.0</b>	<b>100.0</b>	<b>100.0</b>	<b>Monthly consumption expenditures per household</b>	
ต่ำกว่า 1,500 บาท	-	-	-	-	-	-	Less than	1,500 Baht
1,500 - 3,000 บาท	408	0.2	0.2	-	-	-	1,500 -	3,000 Baht
3,001 - 5,000 บาท	2,229	0.8	1.2	-	-	-	3,001 -	5,000 Baht
5,001 - 10,000 บาท	48,774	17.4	23.8	4.3	-	-	5,001 -	10,000 Baht
10,001 - 15,000 บาท	99,365	35.5	41.6	26.5	8.0	-	10,001 -	15,000 Baht
15,001 - 30,000 บาท	108,130	38.7	31.3	57.8	48.5	-	15,001 -	30,000 Baht
30,001 - 50,000 บาท	19,243	6.9	2.0	10.9	39.6	50.0	30,001 -	50,000 Baht
50,001 - 100,000 บาท	1,476	0.5	-	0.5	3.9	50.0	50,001 -	100,000 Baht
มากกว่า 100,000 บาท	-	-	-	-	-	-	More than	100,000 Baht

ตาราง 3 ร้อยละของครัวเรือน จำแนกตามช่วงของค่าใช้จ่ายทั้งสิ้นต่อเดือนต่อครัวเรือน ช่วงของค่าใช้จ่ายต่อเดือนต่อคน และตามขนาดของครัวเรือน (ต่อ)

TABLE 3 PERCENTAGE OF HOUSEHOLDS BY INTERVALS OF TOTAL MONTHLY EXPENDITURE PER HOUSEHOLD, INTERVALS OF MONTHLY EXPENDITURE PER HEAD, AND HOUSEHOLD SIZE (Contd.)

ค่าใช้จ่าย	รวมทั้งสิ้น		ขนาดของครัวเรือน (คน)				Expenditure
	Total		Household size (persons)				
	จำนวน	ร้อยละ	1 - 2	3 - 4	5 - 7	>= 8	
(1)	(2)	(3)	(4)	(5)	(6)	(7)	(8)
<b>ค่าใช้จ่ายทั้งสิ้นต่อเดือนต่อคน</b>	<b>279,624</b>	<b>100.0</b>	<b>100.0</b>	<b>100.0</b>	<b>100.0</b>	<b>100.0</b>	<b>Monthly expenditures per capita</b>
ต่ำกว่า 500 บาท	-	-	-	-	-	-	Less than 500 Baht
500 - 1,500 บาท	-	-	-	-	-	-	500 - 1,500 Baht
1,501 - 3,000 บาท	3,064	1.1	0.2	2.1	6.3	-	1,501 - 3,000 Baht
3,001 - 5,000 บาท	36,246	13.0	5.9	30.5	23.5	-	3,001 - 5,000 Baht
5,001 - 10,000 บาท	120,205	43.0	35.9	57.2	62.8	100.0	5,001 - 10,000 Baht
10,001 - 15,000 บาท	85,106	30.4	40.4	9.6	3.6	-	10,001 - 15,000 Baht
15,001 - 30,000 บาท	34,632	12.4	17.4	0.5	3.8	-	15,001 - 30,000 Baht
30,001 - 50,000 บาท	371	0.1	0.2	-	-	-	30,001 - 50,000 Baht
50,001 - 100,000 บาท	-	-	-	-	-	-	50,001 - 100,000 Baht
มากกว่า 100,000 บาท	-	-	-	-	-	-	More than 100,000 Baht
<b>ค่าใช้จ่ายอุปโภคบริโภคต่อเดือนต่อคน</b>	<b>279,624</b>	<b>100.0</b>	<b>100.0</b>	<b>100.0</b>	<b>100.0</b>	<b>100.0</b>	<b>Monthly consumption expenditures per capita</b>
ต่ำกว่า 500 บาท	-	-	-	-	-	-	Less than 500 Baht
500 - 1,500 บาท	-	-	-	-	-	-	500 - 1,500 Baht
1,501 - 3,000 บาท	4,587	1.6	0.2	3.1	10.9	-	1,501 - 3,000 Baht
3,001 - 5,000 บาท	43,466	15.5	6.3	36.3	35.8	50.0	3,001 - 5,000 Baht
5,001 - 10,000 บาท	142,333	50.9	49.3	55.6	51.4	50.0	5,001 - 10,000 Baht
10,001 - 15,000 บาท	70,718	25.3	35.1	4.6	-	-	10,001 - 15,000 Baht
15,001 - 30,000 บาท	18,521	6.6	9.2	0.5	1.9	-	15,001 - 30,000 Baht
30,001 - 50,000 บาท	-	-	-	-	-	-	30,001 - 50,000 Baht
50,001 - 100,000 บาท	-	-	-	-	-	-	50,001 - 100,000 Baht
มากกว่า 100,000 บาท	-	-	-	-	-	-	More than 100,000 Baht

ตาราง 4 ร้อยละของสมาชิกในครัวเรือน จำแนกตามลักษณะที่สำคัญ และตามช่วงของค่าใช้จ่ายทั้งสิ้นต่อเดือนต่อครัวเรือน

TABLE 4 PERCENTAGE OF HOUSEHOLD MEMBERS BY SOME SELECTED CHARACTERISTICS AND BY INTERVALS OF TOTAL MONTHLY EXPENDITURE PER HOUSEHOLD

ฉะเชิงเทรา

ลักษณะของสมาชิกในครัวเรือน	สมาชิกของครัวเรือน				ช่วงของค่าใช้จ่ายทั้งสิ้นต่อเดือนต่อครัวเรือน (บาท)											Characteristics of household members
	Household member				Intervals of total monthly expenditure per household (baht)											
	รวมทั้งสิ้น		ไม่รวม		< 1,500	1,500	3,001	5,001	10,001	15,001	30,001	50,001	100,001	> 300,000		
	Total		คนรับใช้ / ลูกจ้าง													
	จำนวน	ร้อยละ	จำนวน	ร้อยละ	3,000	5,000	10,000	15,000	30,000	50,000	100,000	300,000				
Number	Percent	Number	Percent	(6)	(7)	(8)	(9)	(10)	(11)	(12)	(13)	(14)	(15)	(16)		
จำนวนประชากร	622,061	-	622,061	-	-	408	2,229	49,134	141,302	293,092	120,004	13,948	1,945	-	Total populations	
<b>1. เพศ</b>	<b>622,061</b>	<b>100.0</b>	<b>622,061</b>	<b>100.0</b>	-	<b>100.0</b>	<b>100.0</b>	<b>100.0</b>	<b>100.0</b>	<b>100.0</b>	<b>100.0</b>	<b>100.0</b>	<b>100.0</b>	<b>100.0</b>	<b>Sex</b>	
หญิง	300,220	48.3	300,220	48.3	-	-	-	41.2	42.4	51.7	50.0	52.6	60.0	-	Female	
ชาย	321,841	51.7	321,841	51.7	-	100.0	100.0	58.8	57.6	48.3	50.1	47.4	40.0	-	Male	
<b>2. อายุ</b>	<b>622,061</b>	<b>100.0</b>	<b>622,061</b>	<b>100.0</b>	-	<b>100.0</b>	<b>100.0</b>	<b>100.0</b>	<b>100.0</b>	<b>100.0</b>	<b>100.0</b>	<b>100.0</b>	<b>100.0</b>	<b>100.0</b>	<b>Age</b>	
ต่ำกว่า 6 ปี	18,311	2.9	18,311	2.9	-	-	-	-	2.8	2.7	4.3	10.1	-	-	Under 6 Years	
6 - 14 ปี	45,356	7.3	45,356	7.3	-	-	-	3.3	2.6	7.0	14.4	16.6	-	-	6 to 14 Years	
15 - 19 ปี	35,076	5.6	35,076	5.6	-	-	-	-	6.0	6.1	7.1	2.4	-	-	15 to 19 Years	
20 - 29 ปี	51,435	8.3	51,435	8.3	-	-	-	0.6	6.5	10.2	10.0	-	-	-	20 to 29 Years	
30 - 39 ปี	110,774	17.8	110,774	17.8	-	-	-	11.0	13.8	17.6	23.4	36.7	60.0	-	30 to 39 Years	
40 - 49 ปี	133,048	21.4	133,048	21.4	-	-	-	8.6	24.3	24.6	17.5	10.8	-	-	40 to 49 Years	
50 - 59 ปี	117,984	19.0	117,984	19.0	-	-	31.9	18.6	23.1	21.1	10.6	-	40.0	-	50 to 59 Years	
60 ปีขึ้นไป	110,078	17.7	110,078	17.7	-	100.0	68.1	57.9	20.9	10.8	12.7	23.3	-	-	60 Years or more	
<b>3. สถานภาพการสมรส (อายุ 15 ปีขึ้นไป)</b>	<b>558,394</b>	<b>100.0</b>	<b>558,394</b>	<b>100.0</b>	-	<b>100.0</b>	<b>100.0</b>	<b>100.0</b>	<b>100.0</b>	<b>100.0</b>	<b>100.0</b>	<b>100.0</b>	<b>100.0</b>	<b>100.0</b>	<b>Marital status (15 Yrs. or more)</b>	
โสด	136,902	24.5	136,902	24.5	-	-	31.9	18.6	31.5	25.3	17.6	7.1	20.0	-	Never married	
สมรส	333,346	59.7	333,346	59.7	-	100.0	-	41.9	47.1	63.0	74.2	92.9	80.0	-	Married	
ม่าย	56,489	10.1	56,489	10.1	-	-	42.8	28.4	15.9	6.2	4.4	-	-	-	Widowed	
หย่า	4,513	0.8	4,513	0.8	-	-	-	2.5	0.5	1.0	-	-	-	-	Divorced	
แยกกันอยู่	27,144	4.9	27,144	4.9	-	-	25.3	8.6	5.1	4.5	3.9	-	-	-	Separated	
<b>4. ศาสนา</b>	<b>622,061</b>	<b>100.0</b>	<b>622,061</b>	<b>100.0</b>	-	<b>100.0</b>	<b>100.0</b>	<b>100.0</b>	<b>100.0</b>	<b>100.0</b>	<b>100.0</b>	<b>100.0</b>	<b>100.0</b>	<b>100.0</b>	<b>Religion</b>	
พุทธ	592,731	95.3	592,731	95.3	-	100.0	100.0	96.4	98.1	95.5	90.3	100.0	100.0	-	Buddhist	
อิสลาม	29,331	4.7	29,331	4.7	-	-	-	3.6	1.9	4.5	9.7	-	-	-	Islam	
คริสต์	-	-	-	-	-	-	-	-	-	-	-	-	-	-	Christ	
อื่นๆ	-	-	-	-	-	-	-	-	-	-	-	-	-	-	Other	

ตาราง 4 ร้อยละของสมาชิกในครัวเรือน จำแนกตามลักษณะที่สำคัญ และตามช่วงของค่าใช้จ่ายทั้งสิ้นต่อเดือนต่อครัวเรือน (ต่อ)

TABLE 4 PERCENTAGE OF HOUSEHOLD MEMBERS BY SOME SELECTED CHARACTERISTICS AND BY INTERVALS OF TOTAL MONTHLY EXPENDITURE PER HOUSEHOLD (Contd.)

ลักษณะของสมาชิกในครัวเรือน	สมาชิกของครัวเรือน				ช่วงของค่าใช้จ่ายทั้งสิ้นต่อเดือนต่อครัวเรือน (บาท)											Characteristics of household members
	Household member				Intervals of total monthly expenditure per household (baht)											
	รวมทั้งสิ้น		ไม่รวม		< 1,500	1,500	3,001	5,001	10,001	15,001	30,001	50,001	100,001	> 300,000		
	Total		คนรับใช้ / ลูกจ้าง													
	จำนวน	ร้อยละ	จำนวน	ร้อยละ	Exclude servants/employee											
Number	Percent	Number	Percent	3,000	5,000	10,000	15,000	30,000	50,000	100,000	300,000					
(1)	(2)	(3)	(4)	(5)	(6)	(7)	(8)	(9)	(10)	(11)	(12)	(13)	(14)	(15)	(16)	
<b>5. ภาษาที่ใช้คุยในครัวเรือน</b>	<b>622,061</b>	<b>100.0</b>	<b>622,061</b>	<b>100.0</b>	-	100.0	100.0	100.0	100.0	100.0	100.0	100.0	100.0	-	Language spoken in household	
ไทย	617,235	99.2	617,235	99.2	-	100.0	100.0	97.0	98.8	99.4	100.0	100.0	100.0	-	Thai	
มาเลย์/ยาวี	-	-	-	-	-	-	-	-	-	-	-	-	-	-	Malay / yawi	
จีน	-	-	-	-	-	-	-	-	-	-	-	-	-	-	Chinese	
มอญ/พม่า	1,268	0.2	1,268	0.2	-	-	-	0.5	0.2	-	-	-	-	-	Mon/ burmese	
เขมร/ส่วย	480	0.1	480	0.1	-	-	-	1.0	-	-	-	-	-	-	Cambodian/ souy	
กะเหรี่ยง	-	-	-	-	-	-	-	-	-	-	-	-	-	-	Karen	
อื่นๆ	3,078	0.5	3,078	0.5	-	-	-	2.0	0.7	0.4	-	-	-	-	Other	
<b>6. จำนวนสมาชิกที่พิการ</b>															<b>Household members who are disability</b>	
<b>6.1 เพศ</b>	<b>6,682</b>	<b>100.0</b>	<b>6,682</b>	<b>100.0</b>	-	-	100.0	100.0	100.0	100.0	100.0	100.0	-	-	<b>Sex</b>	
หญิง	3,295	49.3	3,295	49.3	-	-	-	83.3	-	56.3	38.6	-	-	-	Female	
ชาย	3,387	50.7	3,387	50.7	-	-	100.0	16.7	100.0	43.7	61.4	100.0	-	-	Male	
<b>6.2 อายุ</b>	<b>6,682</b>	<b>100.0</b>	<b>6,682</b>	<b>100.0</b>	-	-	100.0	100.0	100.0	100.0	100.0	100.0	-	-	<b>Age</b>	
ต่ำกว่า 6 ปี	-	-	-	-	-	-	-	-	-	-	-	-	-	-	Under 6 Years	
6 - 14 ปี	-	-	-	-	-	-	-	-	-	-	-	-	-	-	6 to 14 Years	
15 - 19 ปี	389	5.8	389	5.8	-	-	-	-	-	-	22.8	-	-	-	15 to 19 Years	
20 - 29 ปี	893	13.4	893	13.4	-	-	-	-	-	40.8	-	-	-	-	20 to 29 Years	
30 - 39 ปี	509	7.6	509	7.6	-	-	-	30.3	-	-	-	-	-	-	30 to 39 Years	
40 - 49 ปี	1,311	19.6	1,311	19.6	-	-	-	16.7	100.0	-	38.6	-	-	-	40 to 49 Years	
50 - 59 ปี	590	8.8	590	8.8	-	-	100.0	-	-	11.4	-	-	-	-	50 to 59 Years	
60 ปีขึ้นไป	2,990	44.8	2,990	44.8	-	-	-	53.1	-	47.9	38.6	100.0	-	-	60 Years or more	

ตาราง 4 ร้อยละของสมาชิกในครัวเรือน จำแนกตามลักษณะที่สำคัญ และตามช่วงของค่าใช้จ่ายทั้งสิ้นต่อเดือนต่อครัวเรือน (ต่อ)

TABLE 4 PERCENTAGE OF HOUSEHOLD MEMBERS BY SOME SELECTED CHARACTERISTICS AND BY INTERVALS OF TOTAL MONTHLY EXPENDITURE PER HOUSEHOLD (Contd.)

ลักษณะของสมาชิกในครัวเรือน	สมาชิกของครัวเรือน				ช่วงของค่าใช้จ่ายทั้งสิ้นต่อเดือนต่อครัวเรือน (บาท)											Characteristics of household members
	Household member				Intervals of total monthly expenditure per household (baht)											
	รวมทั้งสิ้น		ไม่รวม		< 1,500	1,500	3,001	5,001	10,001	15,001	30,001	50,001	100,001	> 300,000		
	Total		คนรับใช้ / ลูกจ้าง													
	จำนวน	ร้อยละ	จำนวน	ร้อยละ	Exclude servants/employee											
Number	Percent	Number	Percent	3,000	5,000	10,000	15,000	30,000	50,000	100,000	300,000					
(1)	(2)	(3)	(4)	(5)	(6)	(7)	(8)	(9)	(10)	(11)	(12)	(13)	(14)	(15)	(16)	
7. สมาชิกที่พิการ	6,682	100.0	6,682	100.0	-	-	100.0	100.0	100.0	100.0	100.0	100.0	-	-	Household members who are disability	
พิการมาแต่กำเนิด	3,118	46.7	3,118	46.7	-	-	-	30.3	100.0	84.5	22.8	-	-	-	Disability at the time of birth	
ทางร่างกาย	2,225	33.3	2,225	33.3	-	-	-	30.3	100.0	43.7	22.8	-	-	-	Physical disability	
ทางสติปัญญา	893	13.4	893	13.4	-	-	-	-	-	40.8	-	-	-	-	Mental disability	
ทั้งร่างกายและสติปัญญา	-	-	-	-	-	-	-	-	-	-	-	-	-	-	Both physical and mental disability	
พิการภายหลัง	3,564	53.3	3,564	53.3	-	-	100.0	69.8	-	15.5	77.3	100.0	-	-	Disability after birth day	
ทางร่างกาย	3,283	49.1	3,283	49.1	-	-	100.0	53.1	-	15.5	77.3	100.0	-	-	Physical disability	
ทางสติปัญญา	280	4.2	280	4.2	-	-	-	16.7	-	-	-	-	-	-	Mental disability	
ทั้งร่างกายและสติปัญญา	-	-	-	-	-	-	-	-	-	-	-	-	-	-	Both physical and mental disability	
8. สมาชิกที่ไม่สามารถดูแลตนเองในชีวิตประจำวันได้															Household members who could not be able to take care themselves in daily life	
8.1 เพศ	17,631	100.0	17,631	100.0	-	-	-	-	100.0	100.0	100.0	100.0	-	-	Sex	
หญิง	10,593	60.1	10,593	60.1	-	-	-	-	76.3	66.3	42.2	31.0	-	-	Female	
ชาย	7,038	39.9	7,038	39.9	-	-	-	-	23.7	33.7	57.8	69.1	-	-	Male	
8.2 อายุ	17,631	100.0	17,631	100.0	-	-	-	-	100.0	100.0	100.0	100.0	-	-	Age	
ต่ำกว่า 6 ปี	11,966	67.9	11,966	67.9	-	-	-	-	100.0	54.4	89.7	64.6	-	-	Under 6 Years	
6 - 14 ปี	708	4.0	708	4.0	-	-	-	-	-	6.6	-	-	-	-	6 to 14 Years	
15 - 19 ปี	1,097	6.2	1,097	6.2	-	-	-	-	-	6.6	10.3	-	-	-	15 to 19 Years	
20 - 29 ปี	-	-	-	-	-	-	-	-	-	-	-	-	-	-	20 to 29 Years	
30 - 39 ปี	-	-	-	-	-	-	-	-	-	-	-	-	-	-	30 to 39 Years	
40 - 49 ปี	1,415	8.0	1,415	8.0	-	-	-	-	-	13.2	-	-	-	-	40 to 49 Years	
50 - 59 ปี	249	1.4	249	1.4	-	-	-	-	-	2.3	-	-	-	-	50 to 59 Years	
60 ปีขึ้นไป	2,195	12.5	2,195	12.5	-	-	-	-	-	16.9	-	35.4	-	-	60 Years or more	



ตาราง 4 ร้อยละของสมาชิกในครัวเรือน จำแนกตามลักษณะที่สำคัญ และตามช่วงของค่าใช้จ่ายทั้งสิ้นต่อเดือนต่อครัวเรือน (ต่อ)

TABLE 4 PERCENTAGE OF HOUSEHOLD MEMBERS BY SOME SELECTED CHARACTERISTICS AND BY INTERVALS OF TOTAL MONTHLY EXPENDITURE PER HOUSEHOLD (Contd.)

ลักษณะของสมาชิกในครัวเรือน	สมาชิกของครัวเรือน				ช่วงของค่าใช้จ่ายทั้งสิ้นต่อเดือนต่อครัวเรือน (บาท)											Characteristics of household members
	Household member				Intervals of total monthly expenditure per household (baht)											
	รวมทั้งสิ้น		ไม่รวม		< 1,500	1,500	3,001	5,001	10,001	15,001	30,001	50,001	100,001	> 300,000		
	Total		คนรับใช้ / ลูกจ้าง													
	จำนวน	ร้อยละ	จำนวน	ร้อยละ	Exclude servants/employee											
Number	Percent	Number	Percent	3,000	5,000	10,000	15,000	30,000	50,000	100,000	300,000					
(1)	(2)	(3)	(4)	(5)	(6)	(7)	(8)	(9)	(10)	(11)	(12)	(13)	(14)	(15)	(16)	
<b>9. สมาชิกที่ไม่สามารถเดินทางไปนอกเขตพื้นที่อาศัยโดยไม่มีผู้ช่วยเหลือ</b>															Household members who could not be able to go out of their living area without accompany	
<b>9.1 เพศ</b>	32,564	100.0	32,564	100.0	-	-	-	-	100.0	100.0	100.0	100.0	-	-	Sex	
หญิง	19,196	59.0	19,196	59.0	-	-	-	-	55.4	57.8	60.5	73.7	-	-	Female	
ชาย	13,368	41.1	13,368	41.1	-	-	-	-	44.6	42.2	39.5	26.3	-	-	Male	
<b>9.2 อายุ</b>	32,564	100.0	32,564	100.0	-	-	-	-	100.0	100.0	100.0	100.0	-	-	Age	
ต่ำกว่า 6 ปี	15,896	48.8	15,896	48.8	-	-	-	-	43.3	47.3	47.0	100.0	-	-	Under 6 Years	
6 - 14 ปี	7,609	23.4	7,609	23.4	-	-	-	-	8.9	19.3	40.4	-	-	-	6 to 14 Years	
15 - 19 ปี	389	1.2	389	1.2	-	-	-	-	-	-	3.8	-	-	-	15 to 19 Years	
20 - 29 ปี	-	-	-	-	-	-	-	-	-	-	-	-	-	-	20 to 29 Years	
30 - 39 ปี	-	-	-	-	-	-	-	-	-	-	-	-	-	-	30 to 39 Years	
40 - 49 ปี	-	-	-	-	-	-	-	-	-	-	-	-	-	-	40 to 49 Years	
50 - 59 ปี	249	0.8	249	0.8	-	-	-	-	-	1.6	-	-	-	-	50 to 59 Years	
60 ปีขึ้นไป	8,420	25.9	8,420	25.9	-	-	-	-	47.9	31.8	8.8	-	-	-	60 Years or more	
<b>10. การอยู่อาศัยของสมาชิกอายุต่ำกว่า 15 ปี</b>	63,667	100.0	63,667	100.0	-	-	-	100.0	100.0	100.0	100.0	100.0	-	-	Living status of members who are Less than 15 Yrs.	
อยู่กับพ่อแม่และแม่	40,806	64.1	40,806	64.1	-	-	-	12.1	46.7	54.8	79.4	100.0	-	-	Live with their parents (father and mother)	
อยู่กับพ่อหรือแม่คนเดียว	14,499	22.8	14,499	22.8	-	-	-	-	35.2	31.1	13.5	-	-	-	Live with father or mother only	
อยู่กับญาติและคนอื่นๆ	8,362	13.1	8,362	13.1	-	-	-	87.9	18.1	14.1	7.1	-	-	-	Live with their relatives and other persons	
<b>11. จำนวนปีที่สมาชิกอายุต่ำกว่า 15 ปี ไม่ได้</b>															No. of years that the children did not live with their farther and/or mother	
อยู่อาศัยกับพ่อแม่/หรือแม่	22,861	100.0	22,861	100.0	-	-	-	100.0	100.0	100.0	100.0	-	-	-	Less Than 5 Years	
ต่ำกว่า 5 ปี	14,860	65.0	14,860	65.0	-	-	-	100.0	83.0	59.3	54.2	-	-	-	Between 5 - 9 Years	
5 - 9 ปี	6,259	27.4	6,259	27.4	-	-	-	-	-	37.6	31.5	-	-	-	Between 10 - 14 Years	
10 - 14 ปี	1,741	7.6	1,741	7.6	-	-	-	-	17.0	3.1	14.3	-	-	-		

ตาราง 4 ร้อยละของสมาชิกในครัวเรือน จำแนกตามลักษณะที่สำคัญ และตามช่วงของค่าใช้จ่ายทั้งสิ้นต่อเดือนต่อครัวเรือน (ต่อ)

TABLE 4 PERCENTAGE OF HOUSEHOLD MEMBERS BY SOME SELECTED CHARACTERISTICS AND BY INTERVALS OF TOTAL MONTHLY EXPENDITURE PER HOUSEHOLD (Contd.)

ลักษณะของสมาชิกในครัวเรือน	สมาชิกของครัวเรือน				ช่วงของค่าใช้จ่ายทั้งสิ้นต่อเดือนต่อครัวเรือน (บาท)											Characteristics of household members
	Household member				Intervals of total monthly expenditure per household (baht)											
	รวมทั้งสิ้น		ไม่รวม		< 1,500	1,500	3,001	5,001	10,001	15,001	30,001	50,001	100,001	> 300,000		
	Total		คนรับใช้ / ลูกจ้าง													
	จำนวน	ร้อยละ	จำนวน	ร้อยละ	Exclude servants/employee											
Number	Percent	Number	Percent	3,000	5,000	10,000	15,000	30,000	50,000	100,000	300,000					
(1)	(2)	(3)	(4)	(5)	(6)	(7)	(8)	(9)	(10)	(11)	(12)	(13)	(14)	(15)	(16)	
<b>12. สาเหตุที่สมาชิกอายุต่ำกว่า 15 ปี ไม่ได้</b>															<b>The reasons of not living with their father</b>	
อยู่อาศัยกับพ่อและ/หรือแม่	22,861	100.0	22,861	100.0	-	-	-	100.0	100.0	100.0	100.0	-	-	-	and/or mother	
พ่อและ/หรือแม่เสียชีวิต	564	2.5	564	2.5	-	-	-	-	13.9	-	-	-	-	-	Father and/or mother died	
พ่อแม่แยกทางกัน	9,439	41.3	9,439	41.3	-	-	-	-	34.1	44.6	51.3	-	-	-	Parents separated	
พ่อแม่/หรือแม่ทำงานคนละจังหวัด	12,858	56.2	12,858	56.2	-	-	-	100.0	52.1	55.4	48.7	-	-	-	Father and/or mother worked in other province	
พ่อแม่/หรือแม่ทำงานอยู่ต่างประเทศ	-	-	-	-	-	-	-	-	-	-	-	-	-	-	Father and/or mother worked abroad	
เพื่อการศึกษา	-	-	-	-	-	-	-	-	-	-	-	-	-	-	Left for studying	
สาเหตุอื่น	-	-	-	-	-	-	-	-	-	-	-	-	-	-	Other reasons	
<b>13. สมาชิกอายุ 6 ปีขึ้นไปที่ไม่เคยเรียนหนังสือ</b>															<b>Household members who are over 6 years and never attended school</b>	
<b>13.1 เพศ</b>	<b>11,448</b>	<b>100.0</b>	<b>11,448</b>	<b>100.0</b>	-	-	-	<b>100.0</b>	<b>100.0</b>	<b>100.0</b>	<b>100.0</b>	-	-	-	<b>Sex</b>	
หญิง	6,087	53.2	6,087	53.2	-	-	-	54.2	45.9	51.8	100.0	-	-	-	Female	
ชาย	5,361	46.8	5,361	46.8	-	-	-	45.8	54.1	48.2	-	-	-	-	Male	
<b>13.2 อายุ</b>	<b>11,448</b>	<b>100.0</b>	<b>11,448</b>	<b>100.0</b>	-	-	-	<b>100.0</b>	<b>100.0</b>	<b>100.0</b>	<b>100.0</b>	-	-	-	<b>Age</b>	
6 - 14 ปี	-	-	-	-	-	-	-	-	-	-	-	-	-	-	6 to 14 Years	
15 - 24 ปี	795	7.0	795	7.0	-	-	-	-	-	17.3	-	-	-	-	15 to 24 Years	
25 ปีขึ้นไป	10,653	93.1	10,653	93.1	-	-	-	100.0	100.0	82.7	100.0	-	-	-	25 Years or more	
<b>14. สมาชิกที่กำลังเรียนหนังสือ</b>															<b>Household members who are over 6 years and recently attending school</b>	
<b>14.1 เพศ (สมาชิกอายุต่ำกว่า 6 ปีที่กำลังเรียนหนังสือ)</b>	<b>9,596</b>	<b>100.0</b>	<b>9,596</b>	<b>100.0</b>	-	-	-	-	<b>100.0</b>	<b>100.0</b>	<b>100.0</b>	<b>100.0</b>	-	-	<b>Sex</b>	
หญิง	5,051	52.6	5,051	52.6	-	-	-	-	73.3	26.3	57.9	73.7	-	-	Female	
ชาย	4,545	47.4	4,545	47.4	-	-	-	-	26.7	73.7	42.1	26.3	-	-	Male	

ตาราง 4 ร้อยละของสมาชิกในครัวเรือน จำแนกตามลักษณะที่สำคัญ และตามช่วงของค่าใช้จ่ายทั้งสิ้นต่อเดือนต่อครัวเรือน (ต่อ)

TABLE 4 PERCENTAGE OF HOUSEHOLD MEMBERS BY SOME SELECTED CHARACTERISTICS AND BY INTERVALS OF TOTAL MONTHLY EXPENDITURE PER HOUSEHOLD (Contd.)

ลักษณะของสมาชิกในครัวเรือน	สมาชิกของครัวเรือน				ช่วงของค่าใช้จ่ายทั้งสิ้นต่อเดือนต่อครัวเรือน (บาท)											Characteristics of household members
	Household member				Intervals of total monthly expenditure per household (baht)											
	รวมทั้งสิ้น		ไม่รวม		< 1,500	1,500	3,001	5,001	10,001	15,001	30,001	50,001	100,001	> 300,000		
	Total		คนรับใช้ / ลูกจ้าง													
	จำนวน	ร้อยละ	จำนวน	ร้อยละ	Exclude servants/employee											
Number	Percent	Number	Percent	3,000	5,000	10,000	15,000	30,000	50,000	100,000	300,000					
(1)	(2)	(3)	(4)	(5)	(6)	(7)	(8)	(9)	(10)	(11)	(12)	(13)	(14)	(15)	(16)	
14.2 เพศ (สมาชิกอายุ 6 ปีขึ้นไปที่กำลังเรียนหนังสือ)	75,294	100.0	75,294	100.0	-	-	-	100.0	100.0	100.0	100.0	100.0	100.0	-	-	Sex
หญิง	41,218	54.7	41,218	54.7	-	-	-	-	39.7	63.8	52.9	29.9	-	-	Female	
ชาย	34,076	45.3	34,076	45.3	-	-	-	100.0	60.3	36.2	47.1	70.1	-	-	Male	
14.3 อายุ	84,890	100.0	84,890	100.0	-	-	-	100.0	100.0	100.0	100.0	100.0	-	-	Age	
ต่ำกว่า 6 ปี	9,596	11.3	9,596	11.3	-	-	-	-	19.0	8.3	9.9	34.6	-	-	Less than 6 Years	
6 - 14 ปี	45,356	53.4	45,356	53.4	-	-	-	100.0	33.4	50.7	62.1	57.0	-	-	6 to 14 Years	
15 - 24 ปี	29,938	35.3	29,938	35.3	-	-	-	-	47.6	41.0	28.0	8.4	-	-	15 to 24 Years	
25 ปีขึ้นไป	-	-	-	-	-	-	-	-	-	-	-	-	-	-	25 Years or more	
15. สมาชิกอายุ 6 ปีขึ้นไปที่ไม่เรียนแล้ว																Household members who are over 6 years and did not attend school in present
15.1 เพศ	517,008	100.0	517,008	100.0	-	100.0	100.0	100.0	100.0	100.0	100.0	100.0	100.0	-	-	Sex
หญิง	241,783	46.8	241,783	46.8	-	-	-	42.0	41.6	49.8	48.3	55.7	60.0	-	-	Female
ชาย	275,225	53.2	275,225	53.2	-	100.0	100.0	58.0	58.4	50.2	51.7	44.3	40.0	-	-	Male
15.2 อายุ	517,008	100.0	517,008	100.0	-	100.0	100.0	100.0	100.0	100.0	100.0	100.0	100.0	-	-	Age
6 - 14 ปี	-	-	-	-	-	-	-	-	-	-	-	-	-	-	-	6 to 14 Years
15 - 24 ปี	24,687	4.8	24,687	4.8	-	-	-	-	4.7	5.5	6.1	-	-	-	-	15 to 24 Years
25 ปีขึ้นไป	492,322	95.2	492,322	95.2	-	100.0	100.0	100.0	95.4	94.5	93.9	100.0	100.0	-	-	25 Years or more

ตาราง 4 ร้อยละของสมาชิกในครัวเรือน จำแนกตามลักษณะที่สำคัญ และตามช่วงของค่าใช้จ่ายทั้งสิ้นต่อเดือนต่อครัวเรือน (ต่อ)

TABLE 4 PERCENTAGE OF HOUSEHOLD MEMBERS BY SOME SELECTED CHARACTERISTICS AND BY INTERVALS OF TOTAL MONTHLY EXPENDITURE PER HOUSEHOLD (Contd.)

ลักษณะของสมาชิกในครัวเรือน	สมาชิกของครัวเรือน				ช่วงของค่าใช้จ่ายทั้งสิ้นต่อเดือนต่อครัวเรือน (บาท)											Characteristics of household members
	Household member				Intervals of total monthly expenditure per household (baht)											
	รวมทั้งสิ้น		ไม่รวม		< 1,500	1,500	3,001	5,001	10,001	15,001	30,001	50,001	100,001	> 300,000		
	รวมทั้งสิ้น		คนรับใช้ / ลูกจ้าง													
	จำนวน	ร้อยละ	จำนวน	ร้อยละ	-	-	-	-	-	-	-	-	-	-		
(1)	(2)	(3)	(4)	(5)	(6)	(7)	(8)	(9)	(10)	(11)	(12)	(13)	(14)	(15)	(16)	
<b>16. ระดับการศึกษาสูงสุดที่เรียนจบ</b>	<b>592,302</b>	<b>100.0</b>	<b>592,302</b>	<b>100.0</b>	-	100.0	100.0	100.0	100.0	100.0	100.0	100.0	100.0	-	<b>Level of completed education level</b>	
อนุบาลหรือก่อนประถม	199,599	33.7	199,599	33.7	-	100.0	84.7	75.5	38.7	27.8	25.3	26.5	-	-	Kindergarten and pre-primary education	
ประถมศึกษา	105,304	17.8	105,304	17.8	-	-	15.3	10.0	20.2	20.6	12.6	9.1	-	-	Primary education	
มัธยมศึกษาตอนต้น	122,465	20.7	122,465	20.7	-	-	-	8.1	25.3	23.0	17.2	5.6	-	-	Lower secondary education	
มัธยมศึกษาตอนปลาย	90,783	15.3	90,783	15.3	-	-	-	1.6	11.7	16.4	24.3	6.3	-	-	Upper secondary education	
อาชีวศึกษา	13,873	2.3	13,873	2.3	-	-	-	1.2	0.9	2.3	4.9	-	-	-	Vocational or technical education	
อนุปริญญา	15,858	2.7	15,858	2.7	-	-	-	2.4	1.1	2.8	4.0	5.8	20.0	-	Post-secondary education	
ปริญญาตรี	42,511	7.2	42,511	7.2	-	-	-	1.3	2.1	7.2	11.8	40.8	20.0	-	University / bachelor degree level	
สูงกว่าปริญญาตรี	1,908	0.3	1,908	0.3	-	-	-	-	-	-	-	5.9	60.0	-	Postgraduate / master / doctoral degree level	
การศึกษาอื่นๆ	-	-	-	-	-	-	-	-	-	-	-	-	-	-	Other education	
<b>17. อาชีพหลัก</b>	<b>577,515</b>	<b>100.0</b>	<b>577,515</b>	<b>100.0</b>	-	100.0	100.0	100.0	100.0	100.0	100.0	100.0	100.0	-	<b>Main occupation</b>	
ผู้ปฏิบัติงานที่ใช้วิชาชีพและวิชาการ	18,069	3.1	18,069	3.1	-	-	-	-	0.3	2.5	6.4	23.3	80.0	-	Professional and related workers	
เจ้าหน้าที่บริหาร	3,204	0.6	3,204	0.6	-	-	-	-	-	0.5	1.8	-	-	-	Administrative workers	
เสมียนพนักงาน	10,859	1.9	10,859	1.9	-	-	-	-	0.4	3.1	1.9	-	-	-	Clerical workers	
ผู้ปฏิบัติงานเกี่ยวกับการขาย	38,089	6.6	38,089	6.6	-	-	-	6.1	7.2	6.4	5.4	18.6	-	-	Sales workers	
ผู้ปฏิบัติงานด้านบริการ	25,568	4.4	25,568	4.4	-	-	-	6.4	3.6	4.5	5.0	-	-	-	Services workers	
ผู้ปฏิบัติงาน และคนงานด้านเกษตรกรรม	144,835	25.1	144,835	25.1	-	-	25.3	19.2	33.3	27.2	13.8	9.7	-	-	Agricultural workers	
ช่างฝีมือและผู้ปฏิบัติงานที่เกี่ยวข้อง	55,550	9.6	55,550	9.6	-	-	-	12.2	12.0	8.1	9.5	7.2	20.0	-	Craft and related trades workers	
ผู้ควบคุมเครื่องจักรโรงงานและเครื่องจักรชนิดติดตั้งประจำที่	52,771	9.1	52,771	9.1	-	-	-	2.4	9.2	11.7	6.9	-	-	-	Stationary plant and machine operators	
ผู้ปฏิบัติงานด้านการประกอบ	38,271	6.6	38,271	6.6	-	-	-	2.6	3.3	7.3	11.9	-	-	-	Assemblers	
ผู้ขับยานยนต์และผู้ควบคุมเครื่องจักรโรงงานชนิดเคลื่อนที่ได้	12,663	2.2	12,663	2.2	-	-	-	-	2.7	2.2	2.5	3.3	-	-	Drivers and mobile plant operators	
คนงานเหมืองแร่ การก่อสร้าง และการผลิต	20,394	3.5	20,394	3.5	-	-	-	3.8	3.2	4.0	2.9	3.5	-	-	Labourers in mining, construction and manufacturing	
คนงานทั่วไป	4,595	0.8	4,595	0.8	-	-	-	2.7	0.5	0.6	1.0	-	-	-	General workers	
ผู้ไม่ได้ปฏิบัติงานในเชิงเศรษฐกิจ	152,646	26.4	152,646	26.4	-	100.0	74.7	44.6	24.2	22.0	30.9	34.3	-	-	Economically inactive or no occupation	

ตาราง 4 ร้อยละของสมาชิกในครัวเรือน จำแนกตามลักษณะที่สำคัญ และตามช่วงของค่าใช้จ่ายทั้งสิ้นต่อเดือนต่อครัวเรือน (ต่อ)

TABLE 4 PERCENTAGE OF HOUSEHOLD MEMBERS BY SOME SELECTED CHARACTERISTICS AND BY INTERVALS OF TOTAL MONTHLY EXPENDITURE PER HOUSEHOLD (Contd.)

ลักษณะของสมาชิกในครัวเรือน	สมาชิกของครัวเรือน				ช่วงของค่าใช้จ่ายทั้งสิ้นต่อเดือนต่อครัวเรือน (บาท)											Characteristics of household members
	Household member				Intervals of total monthly expenditure per household (baht)											
	รวมทั้งสิ้น		ไม่รวม		< 1,500	1,500	3,001	5,001	10,001	15,001	30,001	50,001	100,001	> 300,000		
	Total		คนรับใช้ / ลูกจ้าง													
	จำนวน	ร้อยละ	จำนวน	ร้อยละ	Exclude servants/employee											
Number	Percent	Number	Percent	3,000	5,000	10,000	15,000	30,000	50,000	100,000	300,000					
(1)	(2)	(3)	(4)	(5)	(6)	(7)	(8)	(9)	(10)	(11)	(12)	(13)	(14)	(15)	(16)	
<b>18. สถานภาพการทำงาน</b>	577,515	100.0	577,515	100.0	-	100.0	100.0	100.0	100.0	100.0	100.0	100.0	100.0	100.0	-	<b>Work status</b>
นายจ้าง	3,261	0.6	3,261	0.6	-	-	-	-	0.3	0.6	0.4	7.2	-	-	-	Employers
ทำธุรกิจส่วนตัวโดยไม่มีลูกจ้าง	109,663	19.0	109,663	19.0	-	-	-	20.8	22.8	17.9	16.1	28.5	-	-	-	Own-account workers
ผู้ปฏิบัติงานในครัวเรือน																
โดยไม่ได้รับค่าจ้าง	41,924	7.3	41,924	7.3	-	-	-	2.4	8.0	9.2	3.7	9.3	-	-	-	Unpaid family workers
ลูกจ้างรัฐบาล	22,556	3.9	22,556	3.9	-	-	-	3.4	1.0	3.7	7.3	3.3	80.0	-	-	Employees, government
ลูกจ้างรัฐวิสาหกิจ	183	0.0	183	0.0	-	-	-	-	-	0.1	-	-	-	-	-	Employees, state enterprise
ลูกจ้างเอกชน	247,281	42.8	247,281	42.8	-	-	25.3	28.9	43.7	46.7	41.7	17.4	20.0	-	-	Employees, private company
การรวมกลุ่ม	-	-	-	-	-	-	-	-	-	-	-	-	-	-	-	Members of co-operative group
ผู้ไม่ได้ปฏิบัติงานในเชิงเศรษฐกิจ	152,646	26.4	152,646	26.4	-	100.0	74.7	44.6	24.2	22.0	30.9	34.3	-	-	-	Economically inactive or no occupation
<b>19. จำนวนสมาชิกทั้งสิ้น</b>																<b>Total household members</b>
พิการ	6,682	1.1	6,682	1.1	-	-	15.3	3.4	0.3	0.8	1.4	2.8	-	-	-	Disability
ไม่สามารถดูแลตนเอง																Could not be able to take care themselves
ในชีวิตประจำวัน	17,631	2.8	17,631	2.8	-	-	-	-	1.4	3.7	3.2	7.9	-	-	-	in daily life
ไม่สามารถเดินทางไปนอกเขตพื้นที่อาศัย																Could not be able to go out of their living place
โดยไม่มีผู้ช่วยเหลือ	32,564	5.2	32,564	5.2	-	-	-	-	3.8	5.3	8.5	10.1	-	-	-	without accompany
<b>20. การได้รับสวัสดิการการรักษาพยาบาล</b>																<b>Welfare on medical services</b>
สวัสดิการจากราชการ/รัฐวิสาหกิจ	30,389	4.9	30,389	4.9	-	-	-	1.4	3.4	2.8	10.5	18.3	80.0	-	-	Government / state enterprise welfare
บัตรประกันสุขภาพถ้วนหน้า	431,447	69.4	431,447	69.4	-	100.0	100.0	87.2	77.2	67.1	59.0	68.0	-	-	-	Universal health coverage card
บัตรรับรองสิทธิการรักษาพยาบาลลูกจ้าง/ผู้ประกันตน	155,857	25.1	155,857	25.1	-	-	-	8.2	17.3	29.6	31.7	13.7	40.0	-	-	Medical card
บัตรรับรองสิทธิผู้ประกอบอาชีพอิสระหรือแรงงานนอกระบบ	1,343	0.2	1,343	0.2	-	-	-	-	0.6	0.2	-	-	-	-	-	
มีประกันสุขภาพเอกชน	3,645	0.6	3,645	0.6	-	-	-	-	-	0.4	-	17.1	-	-	-	Private health insurance
มีสวัสดิการจัดโดยนายจ้าง	1,553	0.3	1,553	0.3	-	-	-	0.6	0.9	-	-	-	-	-	-	Welfare by employer
อื่นๆ (ระบุ)	-	-	-	-	-	-	-	-	-	-	-	-	-	-	-	Other (specify)

ตาราง 4 ร้อยละของสมาชิกในครัวเรือน จำแนกตามลักษณะที่สำคัญ และตามช่วงของค่าใช้จ่ายทั้งสิ้นต่อเดือนต่อครัวเรือน (ต่อ)

TABLE 4 PERCENTAGE OF HOUSEHOLD MEMBERS BY SOME SELECTED CHARACTERISTICS AND BY INTERVALS OF TOTAL MONTHLY EXPENDITURE PER HOUSEHOLD (Contd.)

ลักษณะของสมาชิกในครัวเรือน	สมาชิกของครัวเรือน				ช่วงของค่าใช้จ่ายทั้งสิ้นต่อเดือนต่อครัวเรือน (บาท)											Characteristics of household members
	Household member				Intervals of total monthly expenditure per household (baht)											
	รวมทั้งสิ้น		ไม่รวม		< 1,500	1,500	3,001	5,001	10,001	15,001	30,001	50,001	100,001	> 300,000		
	Total		คนรับใช้ / ลูกจ้าง													
	จำนวน	ร้อยละ	จำนวน	ร้อยละ	Exclude servants/employee											
Number					Percent	Number	Percent	3,000	5,000	10,000	15,000	30,000	50,000	100,000	300,000	
(1)	(2)	(3)	(4)	(5)	(6)	(7)	(8)	(9)	(10)	(11)	(12)	(13)	(14)	(15)	(16)	
<b>21. การได้รับความช่วยเหลือจากโครงการของรัฐ</b>															<b>Benefits from government programmes</b>	
เงินสงเคราะห์ผู้สูงอายุ	93,633	15.1	93,633	15.1	-	100.0	42.8	55.0	16.2	9.1	11.4	15.3	-	-	Social pension for the poor elderly	
เงินสงเคราะห์ผู้พิการ	4,711	0.8	4,711	0.8	-	-	15.3	3.4	-	0.2	1.4	2.8	-	-	Social assistant for disability	
อาหารกลางวันนักเรียน	43,827	7.1	43,827	7.1	-	-	-	3.3	2.3	6.5	14.5	18.3	-	-	Free school lunch/supplementary food	
ทุนการศึกษาจากรัฐ	708	0.1	708	0.1	-	-	-	-	-	0.2	-	-	-	-	Government scholarship	
บัตรสวัสดิการแห่งรัฐ	22,249	3.6	22,249	3.6	-	-	-	6.5	3.5	3.6	3.1	-	-	-	Welfare card	
เงินอุดหนุนเพื่อการเลี้ยงดูเด็กแรกเกิด																
จนถึงอายุ 6 ขวบ	2,716	0.4	2,716	0.4	-	-	-	-	0.8	0.2	0.7	-	-	-		
โครงการอื่นๆ จากรัฐ	21,362	3.4	21,362	3.4	-	-	-	5.4	3.5	2.6	5.1	-	-	-	Other government funds	
<b>22. การกู้ยืมเงินจากกองทุนที่รัฐจัดให้</b>															<b>Credit from government fund</b>	
โครงการเงินกู้เพื่อการศึกษาจากรัฐ	-	-	-	-	-	-	-	-	-	-	-	-	-	-	Government loan for education	
โครงการธนาคารประชาชน	873	0.1	873	0.1	-	-	-	-	-	0.3	-	-	-	-	People bank	
กองทุนหมู่บ้าน / ชุมชนเมือง	20,849	3.4	20,849	3.4	-	-	-	4.8	4.1	1.9	5.5	2.8	-	-	Village fund scheme	
กองทุนอื่นๆ	2,422	0.4	2,422	0.4	-	-	-	-	0.3	0.7	-	-	-	-	Other government loan	

ตาราง 5 ร้อยละของครัวเรือนที่รายงานการเป็นเจ้าของสินทรัพย์ จำแนกตามลักษณะที่สำคัญของครัวเรือน

TABLE 5 PERCENTAGE OF HOUSEHOLDS REPORTING OWNERSHIP OF DURABLE GOODS BY SOME SELECTED HOUSEHOLD CHARACTERISTICS

ฉะเชิงเทรา

สินทรัพย์	รวมทั้งสิ้น		หัวหน้าครัวเรือน													Durable goods
	Total		Household head													
	จำนวน	ร้อยละ	เพศ		อายุ (ปี)						สถานภาพการสมรส					
			ชาย	หญิง	Age (years)						Marital Status					
	Number	Percent	Male	Female	< 20	20 - 29	30 - 39	40 - 49	50 - 59	≥ 60	โสด	สมรส	ม่าย	หย่า	แยกกันอยู่	
(1)	(2)	(3)	(4)	(5)	(6)	(7)	(8)	(9)	(10)	(11)	(12)	(13)	(14)	(15)	(16)	(17)
จำนวนครัวเรือน (ที่แจ้งนับได้ข้อมูล)	279,624	-	175,151	104,473	317	12,716	51,580	75,104	69,119	70,788	50,595	159,589	47,850	2,151	19,439	Total households
<i>(ใช้ในครัวเรือน)</i>																<i>(Private use)</i>
เตียงนอนไม้หรือโลหะ	236,712	84.7	82.6	88.2	100.0	74.0	76.0	86.4	89.1	86.6	78.1	87.4	89.1	100.0	66.5	Bed (wood or metal)
เตาหุงต้มอาหาร-แก๊ส	172,467	61.7	59.1	66.0	-	36.6	53.0	53.6	55.1	87.8	41.7	61.2	72.4	86.7	88.8	Cooking stove - gas
เตาหุงต้มอาหาร-ไฟฟ้า	33,399	11.9	15.2	6.5	-	11.8	21.5	12.5	7.2	9.1	10.5	12.1	5.7	-	30.9	Cooking stove - electric
เตาอบไมโครเวฟ	40,222	14.4	11.7	18.9	100.0	38.0	19.9	18.0	8.3	7.8	18.6	16.5	5.2	-	9.9	Microwave oven
กระติกต้มน้ำไฟฟ้า	158,604	56.7	53.4	62.3	100.0	66.6	48.3	54.0	52.0	68.5	48.2	56.1	57.1	30.9	86.1	Electric pot
กาต้มน้ำไฟฟ้า	14,554	5.2	5.5	4.8	-	4.9	6.5	4.1	4.0	6.7	6.5	5.9	3.7	-	-	Electric kettle
ตู้เย็น	270,641	96.8	96.3	97.7	100.0	91.3	94.4	97.7	97.3	98.1	91.9	98.8	96.9	100.0	92.2	Refrigerator
เตารีดไฟฟ้า	265,493	95.0	93.9	96.7	100.0	97.6	92.8	97.4	98.0	90.5	93.2	97.2	91.4	67.9	92.8	Electric iron
หม้อหุงข้าวไฟฟ้า	203,316	72.7	69.4	78.3	-	63.9	65.4	65.3	69.5	90.9	55.1	73.9	75.8	86.7	100.0	Electric cooking pot
กระทะไฟฟ้า/หม้อหุงต้มอาหารไฟฟ้า	23,772	8.5	9.2	7.4	-	4.6	13.9	11.4	5.5	5.2	4.9	11.0	4.3	-	8.5	Electric pan/ Electric cooking pot
พัดลม	279,624	100.0	100.0	100.0	100.0	100.0	100.0	100.0	100.0	100.0	100.0	100.0	100.0	100.0	100.0	Electric fan
วิทยุ	24,950	8.9	8.9	9.0	-	2.4	-	4.1	10.4	20.4	4.5	9.1	13.8	55.8	1.6	Radio
โทรทัศน์ธรรมดา	52,546	18.8	18.9	18.5	-	2.4	13.7	13.3	13.7	36.3	9.7	17.6	26.9	55.8	28.1	T.V.
โทรทัศน์แบบแอลซีดี/แอลอีดี/พลาสมา	247,254	88.4	88.5	88.4	100.0	93.8	87.4	91.8	94.5	78.7	87.7	92.5	83.7	67.9	70.5	LCD /LED /Plasma T.V.
เครื่องเล่นวีซีดี/ ดีวีดี/บลูเรย์	8,528	3.1	3.5	2.3	-	6.9	5.0	2.3	3.8	1.0	3.1	4.4	-	-	-	VCD/DVD/blurray player
เครื่องซักผ้าฝาบาน	144,969	51.8	47.9	58.4	-	30.3	44.0	53.9	50.4	60.9	30.1	58.0	48.9	44.2	65.8	Top - loading washing machine
เครื่องซักผ้าฝาน้ำ	2,056	0.7	1.0	0.3	-	-	-	0.4	1.3	1.2	-	0.8	-	23.7	1.6	front - loading washing machine
เครื่องปรับอากาศ	100,629	36.0	32.1	42.4	100.0	56.0	39.2	40.4	32.7	28.3	33.5	41.6	23.1	30.9	29.0	Air conditioner
เครื่องทำน้ำร้อน/น้ำอุ่นในห้องน้ำ	37,777	13.5	11.6	16.6	100.0	37.5	8.9	11.4	9.9	17.9	16.2	14.0	11.5	-	8.9	Water boiler

ตาราง 5 ร้อยละของครัวเรือนที่รายงานการเป็นเจ้าของสินทรัพย์ จำแนกตามลักษณะที่สำคัญของครัวเรือน (ต่อ)

TABLE 5 PERCENTAGE OF HOUSEHOLDS REPORTING OWNERSHIP OF DURABLE GOODS BY SOME SELECTED HOUSEHOLD CHARACTERISTICS (Contd.)

สินทรัพย์	หัวหน้าครัวเรือน																Durable goods
	รวมทั้งสิ้น		Household head														
	Total		เพศ		อายุ (ปี)						สถานภาพการสมรส						
	จำนวน	ร้อยละ	ชาย	หญิง	Age (years)						Marital Status						
Number	Percent	Male	Female	< 20	20 - 29	30 - 39	40 - 49	50 - 59	≥ 60	โสด	สมรส	ม่าย	หย่า	แยกกันอยู่			
(1)	(2)	(3)	(4)	(5)	(6)	(7)	(8)	(9)	(10)	(11)	(12)	(13)	(14)	(15)	(16)	(17)	
เครื่องคอมพิวเตอร์ (ทั้งสิ้น)	13,371	4.8	5.2	4.1	-	6.4	2.8	8.9	2.7	3.6	3.2	6.7	1.4	22.3	-	Home computer	
เครื่องคอมพิวเตอร์ ที่เชื่อมต่อกับอินเทอร์เน็ต	12,303	4.4	5.2	3.0	-	-	2.8	8.9	2.7	3.2	1.6	6.7	0.8	22.3	-	Computer with internet connected	
โทรศัพท์ (รวมเครื่องต่อพ่วง PCT)	-	-	-	-	-	-	-	-	-	-	-	-	-	-	-	Telephone (include PCT.)	
โทรศัพท์มือถือปุ่มกด	66,270	23.7	24.7	22.1	-	-	2.1	5.1	34.0	53.5	7.3	22.3	50.9	23.7	11.3	Mobile phone	
โทรศัพท์มือถือสมาร์ตโฟน	237,028	84.8	82.0	89.4	100.0	100.0	97.7	97.6	71.5	71.9	95.2	85.6	68.5	67.9	92.4	Smart phone	
หลอดฟลูออโร	259,522	92.8	91.5	95.1	100.0	81.2	84.6	94.7	95.9	95.9	86.6	94.9	94.6	100.0	86.3	Fluorescences	
หลอดไฟดวงโคม	37,067	13.3	13.1	13.6	-	14.0	19.2	12.1	15.3	8.1	15.1	13.3	5.0	22.3	27.7	Light bulbs	
หลอดตะเกียบ	72,876	26.1	18.5	38.7	-	21.5	16.7	19.3	27.1	40.0	17.5	24.8	40.4	-	26.6	Compact fluorescent lamp	
หลอด LED ประเภท E27	57,312	20.5	23.4	15.7	-	17.8	25.2	17.0	19.3	22.5	16.8	21.7	15.3	23.7	32.9	LED E27	
หลอด LED ประเภท T8	207,783	74.3	70.1	81.4	100.0	78.2	66.0	76.8	79.9	71.5	78.6	75.1	77.8	76.4	48.0	LED T8	
เครื่องสูบน้ำไฟฟ้า (ปั้มน้ำ)	23,326	8.3	7.8	9.3	-	6.4	4.1	7.4	7.0	14.1	6.1	8.0	9.2	-	16.2	Water pump electric	
สมาชิกที่ใช้อินเทอร์เน็ต	214,433	76.7	72.9	83.1	100.0	100.0	98.4	91.7	54.4	62.5	92.7	74.8	62.0	67.9	87.9	Members accessed to internet	
<i>(ใช้ในครัวเรือน และ/หรือ ใช้ในธุรกิจ)</i>																<i>(Private and/or business use)</i>	
รถจักรยาน	15,507	5.6	5.6	5.5	-	4.7	0.8	5.3	7.6	7.5	5.9	5.0	7.8	-	4.6	Bicycle	
รถจักรยานยนต์	237,748	85.0	86.8	82.1	-	67.8	73.2	90.5	95.3	81.2	66.9	92.4	83.3	91.5	75.2	Motorcycle	
รถยนต์ส่วนบุคคล	53,317	19.1	17.4	21.9	-	12.7	25.0	23.1	15.7	15.0	11.3	22.7	13.4	-	25.8	Automobile	
รถบรรทุกเล็ก/ รถปิกอัพ/รถตู้	79,320	28.4	31.4	23.3	-	14.0	25.5	24.4	39.0	27.0	13.8	38.8	19.1	22.3	4.4	Pickup , van	
รถอีแต่น และรถอื่น ๆ ประเภทเดียวกัน	9,560	3.4	3.0	4.1	-	-	1.7	0.5	6.4	5.5	-	4.2	4.7	-	3.4	Other mini - truck	
เรือยนต์	-	-	-	-	-	-	-	-	-	-	-	-	-	-	-	Motor - boat	



ตาราง 6 ร้อยละของครัวเรือน จำแนกตามลักษณะที่สำคัญของครัวเรือน และตามช่วงของค่าใช้จ่ายทั้งสิ้นต่อเดือนต่อครัวเรือน

ฉะเชิงเทรา

TABLE 6 PERCENTAGE OF HOUSEHOLDS BY SELECTED HOUSING CHARACTERISTICS AND INTERVALS OF TOTAL MONTHLY EXPENDITURE PER HOUSEHOLD

ลักษณะที่สำคัญของครัวเรือน	ช่วงของค่าใช้จ่ายทั้งสิ้นต่อเดือนต่อครัวเรือน (บาท)												Major housing characteristics
	รวมทั้งสิ้น		Intervals of total monthly expenditure per household (baht)										
	Total		< 1,500	1,500	3,001	5,001	10,001	15,001	30,001	50,001	100,001	> 300,000	
	จำนวน	ร้อยละ											
(1)	(2)	(3)	(4)	(5)	(6)	(7)	(8)	(9)	(10)	(11)	(12)	(13)	(14)
จำนวนครัวเรือน (ที่แจงนับได้ข้อมูล)	279,624	-	-	408	2,229	35,060	88,289	119,330	30,956	2,964	389	-	Total household
จำนวนประชากร	622,061	-	-	408	2,229	49,134	141,302	293,092	120,004	13,948	1,945	-	Total population
1. ขนาดของครัวเรือน (รวมคนรับใช้)	279,624	100.0	-	100.0	100.0	100.0	100.0	100.0	100.0	100.0	100.0	-	Household size (include servants)
1 - 2 คน	193,102	69.1	-	100.0	100.0	93.1	85.6	61.6	27.4	12.5	-	-	One to two persons
3 - 4 คน	65,799	23.5	-	-	-	6.9	13.7	31.5	40.5	38.9	-	-	Three to four persons
5 - 7 คน	20,042	7.2	-	-	-	-	0.8	6.9	31.0	37.1	100.0	-	Five to seven persons
8 คนขึ้นไป	681	0.2	-	-	-	-	-	-	1.1	11.5	-	-	Eight persons or more
2. ขนาดของครัวเรือน (ไม่รวมคนรับใช้/ลูกจ้าง)	279,624	100.0	-	100.0	100.0	100.0	100.0	100.0	100.0	100.0	100.0	-	Household size (exclude servants/employee)
1 - 2 คน	193,102	69.1	-	100.0	100.0	93.1	85.6	61.6	27.4	12.5	-	-	One to two persons
3 - 4 คน	65,799	23.5	-	-	-	6.9	13.7	31.5	40.5	38.9	-	-	Three to four persons
5 - 7 คน	20,042	7.2	-	-	-	-	0.8	6.9	31.0	37.1	100.0	-	Five to seven persons
8 คนขึ้นไป	681	0.2	-	-	-	-	-	-	1.1	11.5	-	-	Eight persons or more
3. จำนวนผู้ทำงานหารายได้ (ไม่รวมคนรับใช้)	279,624	100.0	-	100.0	100.0	100.0	100.0	100.0	100.0	100.0	100.0	-	No. of earners (exclude servants)
ไม่มีผู้ทำงานหารายได้	23,455	8.4	-	100.0	74.7	30.1	7.7	3.1	-	12.5	-	-	None
มีผู้ทำงานหารายได้ 1 คน	128,015	45.8	-	-	25.3	63.4	70.2	32.7	11.0	26.8	-	-	One person
มีผู้ทำงานหารายได้ 2 - 3 คน	118,172	42.3	-	-	-	6.4	22.1	60.3	76.5	24.6	-	-	Two to three persons
มีผู้ทำงานหารายได้ 4 คนขึ้นไป	9,982	3.6	-	-	-	-	-	3.9	12.5	36.1	100.0	-	Four persons or more

ตาราง 7 ร้อยละของครัวเรือน จำแนกตามลักษณะที่สำคัญของครัวเรือน และตามช่วงของค่าใช้จ่ายทั้งสิ้นต่อเดือนต่อครัวเรือน

TABLE 7 PERCENTAGE OF HOUSEHOLDS BY SELECTED HOUSING CHARACTERISTICS AND BY INTERVALS OF TOTAL MONTHLY EXPENDITURE PER HOUSEHOLD

จังหวัด : ฉะเชิงเทรา

ลักษณะที่สำคัญของครัวเรือน	ช่วงของค่าใช้จ่ายทั้งสิ้นต่อเดือนต่อครัวเรือน (บาท)												Major housing characteristics
	รวมทั้งสิ้น		Intervals of total monthly expenditure per household (baht)										
	Total		< 1,500	1,500	3,001	5,001	10,001	15,001	30,001	50,001	100,001	> 300,000	
	จำนวน	ร้อยละ	-	-	-	-	-	-	-	-	-	-	
(1)	(2)	(3)	(4)	(5)	(6)	(7)	(8)	(9)	(10)	(11)	(12)	(13)	(14)
จำนวนครัวเรือน (ที่แจงนับได้ข้อมูล)	279,624	-	-	408	2,229	35,060	88,289	119,330	30,956	2,964	389	-	Total household
จำนวนประชากร	622,061	-	-	408	2,229	49,134	141,302	293,092	120,004	13,948	1,945	-	Total population
<b>1. เพศของหัวหน้าครัวเรือน</b>	<b>279,624</b>	<b>100.0</b>	<b>-</b>	<b>100.0</b>	<b>100.0</b>	<b>100.0</b>	<b>100.0</b>	<b>100.0</b>	<b>100.0</b>	<b>100.0</b>	<b>100</b>	<b>-</b>	<b>Sex of head</b>
ชาย	175,151	62.6	-	100.0	100.0	67.0	65.3	59.7	58.0	61.1	100	-	Male
หญิง	104,473	37.4	-	-	-	33.0	34.7	40.3	42.0	38.9	-	-	Female
<b>2. อายุของหัวหน้าครัวเรือน</b>	<b>279,624</b>	<b>100.0</b>	<b>-</b>	<b>100.0</b>	<b>100.0</b>	<b>100.0</b>	<b>100.0</b>	<b>100.0</b>	<b>100.0</b>	<b>100.0</b>	<b>100</b>	<b>-</b>	<b>Age of head</b>
ต่ำกว่า 20 ปี	317	0.1	-	-	-	-	0.4	-	-	-	-	-	Under 20 Years
20 - 29 ปี	12,716	4.6	-	-	-	0.9	4.9	5.9	3.6	-	-	-	20 to 29 Years
30 - 39 ปี	51,580	18.5	-	-	-	11.7	18.7	19.2	21.3	50.4	-	-	30 to 39 Years
40 - 49 ปี	75,104	26.9	-	-	-	9.7	28.7	32.1	25.9	-	-	-	40 to 49 Years
50 - 59 ปี	69,119	24.7	-	-	31.9	17.4	26.0	26.4	24.0	-	100	-	50 to 59 Years
60 ปีขึ้นไป	70,788	25.3	-	100.0	68.1	60.3	21.4	16.4	25.2	49.6	-	-	60 Years or more
<b>3. สถานภาพสมรสของหัวหน้าครัวเรือน</b>	<b>279,624</b>	<b>100.0</b>	<b>-</b>	<b>100.0</b>	<b>100.0</b>	<b>100.0</b>	<b>100.0</b>	<b>100.0</b>	<b>100.0</b>	<b>100.0</b>	<b>100</b>	<b>-</b>	<b>Marital status of head</b>
โสด	50,595	18.1	-	-	31.9	16.8	28.9	14.4	4.3	-	-	-	Never married
สมรส	159,589	57.1	-	100.0	-	33.5	43.8	68.0	78.5	100.0	100	-	Married
ม่าย	47,850	17.1	-	-	42.8	36.1	20.6	10.1	13.2	-	-	-	Widowed
หย่า	2,151	0.8	-	-	-	2.0	0.5	0.8	-	-	-	-	Divorced
แยกกันอยู่	19,439	7.0	-	-	25.3	11.7	6.2	6.7	4.0	-	-	-	Separated

ตาราง 7 ร้อยละของครัวเรือน จำแนกตามลักษณะที่สำคัญของครัวเรือน และตามช่วงของค่าใช้จ่ายทั้งสิ้นต่อเดือนต่อครัวเรือน (ต่อ)

TABLE 7 PERCENTAGE OF HOUSEHOLDS BY SELECTED HOUSING CHARACTERISTICS AND BY INTERVALS OF TOTAL MONTHLY EXPENDITURE PER HOUSEHOLD (Contd.)

ลักษณะที่สำคัญของครัวเรือน	ช่วงของค่าใช้จ่ายทั้งสิ้นต่อเดือนต่อครัวเรือน (บาท)												Major housing characteristics	
	รวมทั้งสิ้น		Intervals of total monthly expenditure per household (baht)											
	จำนวน	ร้อยละ	< 1,500	1,500	3,001	5,001	10,001	15,001	30,001	50,001	100,001	> 300,000		
(1)	(2)	(3)	(4)	(5)	(6)	(7)	(8)	(9)	(10)	(11)	(12)	(13)	(14)	
<b>4. ระดับการศึกษาสูงสุดที่เรียนจบของหัวหน้าครัวเรือน</b>	<b>279,624</b>	<b>100.0</b>	-	100.0	100.0	100.0	100.0	100.0	100.0	100.0	100.0	100	-	<b>Level of completed education level of head</b>
ไม่เคยเรียน	2,966	1.1	-	-	-	3.8	-	1.4	-	-	-	-	-	Never attended school
อนุบาลหรือก่อนประถม	110,124	39.4	-	100.0	84.7	72.0	37.6	32.6	32.6	13.1	-	-	-	Kindergarten and pre-primary education
ประถมศึกษา	43,735	15.6	-	-	15.3	10.3	20.2	16.8	6.1	-	-	-	-	Primary education
มัธยมศึกษาตอนต้น	51,152	18.3	-	-	-	9.7	23.6	17.2	19.7	11.5	-	-	-	Lower secondary education
มัธยมศึกษาตอนปลาย	45,672	16.3	-	-	-	2.1	13.3	19.7	28.7	26.8	-	-	-	Upper secondary education
อาชีวศึกษา	3,046	1.1	-	-	-	-	1.4	1.6	-	-	-	-	-	Vocational or technical education
อนุปริญญา	6,311	2.3	-	-	-	1.1	1.4	3.7	-	11.5	-	-	-	Post-Secondary education
ปริญญาตรี	16,228	5.8	-	-	-	1.1	2.6	7.1	13.0	37.1	-	-	-	University / bachelor degree level
สูงกว่าปริญญาตรี	389	0.1	-	-	-	-	-	-	-	-	100	-	-	Postgraduate / master / doctoral Degree Level
การศึกษาอื่นๆ	-	-	-	-	-	-	-	-	-	-	-	-	-	Other education
<b>5. ผู้พิการในครัวเรือน</b>	<b>279,624</b>	<b>100.0</b>	-	100.0	100.0	100.0	100.0	100.0	100.0	100.0	-	-	-	<b>Total disability</b>
ไม่มีผู้พิการ	272,942	97.6	-	100.0	84.7	95.2	99.6	98.2	94.5	-	-	-	-	None
มีผู้พิการ 1 คน	6,682	2.4	-	-	15.3	4.8	0.4	1.8	5.5	-	-	-	-	One person
มีผู้พิการ 2 - 3 คน	-	-	-	-	-	-	-	-	-	-	-	-	-	Two to three persons
มีผู้พิการ 4 คนขึ้นไป	-	-	-	-	-	-	-	-	-	-	-	-	-	Four persons or more

ตาราง 7 ร้อยละของครัวเรือน จำแนกตามลักษณะที่สำคัญของครัวเรือน และตามช่วงของค่าใช้จ่ายทั้งสิ้นต่อเดือนต่อครัวเรือน (ต่อ)

TABLE 7 PERCENTAGE OF HOUSEHOLDS BY SELECTED HOUSING CHARACTERISTICS AND BY INTERVALS OF TOTAL MONTHLY EXPENDITURE PER HOUSEHOLD (Contd.)

ลักษณะที่สำคัญของครัวเรือน	ช่วงของค่าใช้จ่ายทั้งสิ้นต่อเดือนต่อครัวเรือน (บาท)												Major housing characteristics	
	รวมทั้งสิ้น		Intervals of total monthly expenditure per household (baht)											
	จำนวน	ร้อยละ	< 1,500	1,500	3,001	5,001	10,001	15,001	30,001	50,001	100,001	> 300,000		
(1)	(2)	(3)	(4)	(5)	(6)	(7)	(8)	(9)	(10)	(11)	(12)	(13)	(14)	
6. จำนวนสมาชิกที่มีสิทธิเบิกค่ารักษาพยาบาล													Received government/	
จากหน่วยงานราชการ/รัฐวิสาหกิจ	279,624	100.0	-	100.0	100.0	100.0	100.0	100.0	100.0	100.0	-	-	-	State enterprise's welfare
ไม่มีผู้มีสิทธิ	262,360	93.8	-	100.0	100.0	98.1	96.4	94.7	82.2	-	-	-	-	None
มีสิทธิ 1 - 2 คน	14,639	5.2	-	-	-	1.9	3.6	5.4	11.7	-	-	-	-	One to two persons
มีสิทธิ 3 - 4 คน	2,625	0.9	-	-	-	-	-	-	6.1	-	-	-	-	Three to four persons
มีสิทธิ 5 คนขึ้นไป	-	-	-	-	-	-	-	-	-	-	-	-	-	Five persons or more
7. จำนวนสมาชิกที่ได้รับบัตรประกันสุขภาพถ้วนหน้า	279,624	100.0	-	100.0	100.0	100.0	100.0	100.0	100.0	100.0	-	-	-	Received universal health coverage card
ไม่มีผู้ได้รับบัตร	76,406	27.3	-	-	-	14.9	26.4	31.0	31.8	-	-	-	-	None
ได้รับบัตร 1 - 2 คน	143,263	51.2	-	100.0	100.0	79.0	61.5	43.8	19.3	-	-	-	-	One to two persons
ได้รับบัตร 3 - 4 คน	50,708	18.1	-	-	-	6.1	12.1	21.6	35.2	-	-	-	-	Three to four persons
ได้รับบัตร 5 คนขึ้นไป	9,247	3.3	-	-	-	-	-	3.6	13.7	-	-	-	-	Five persons or more
8. จำนวนสมาชิกที่มีบัตรรับรองสิทธิการรักษาพยาบาล														
ลูกจ้าง/ผู้ประกันตน														
(ประกันสังคม ม.33, 39)	279,624	100.0	-	100.0	100.0	100.0	100.0	100.0	100.0	100.0	-	-	-	Received medical card
ไม่มีผู้ได้รับบัตร	164,505	58.8	-	100.0	100.0	88.5	73.1	46.6	27.3	-	-	-	-	None
มีบัตร 1 - 2 คน	112,644	40.3	-	-	-	11.5	26.9	53.1	67.3	-	-	-	-	One to two persons
มีบัตร 3 - 4 คน	2,475	0.9	-	-	-	-	-	0.3	5.5	-	-	-	-	Three to four persons
มีบัตร 5 คนขึ้นไป	-	-	-	-	-	-	-	-	-	-	-	-	-	Five persons or more
9. จำนวนสมาชิกที่มีบัตรรับรองสิทธิการรักษาพยาบาล														
ผู้ประกอบการอาชีพอิสระ/แรงงานนอกระบบ														Received medical card
(ประกันสังคม ม.40)	279,624	100.0	-	100.0	100.0	100.0	100.0	100.0	100.0	100.0	-	-	-	Received medical card

ตาราง 7 ร้อยละของครัวเรือน จำแนกตามลักษณะที่สำคัญของครัวเรือน และตามช่วงของค่าใช้จ่ายทั้งสิ้นต่อเดือนต่อครัวเรือน (ต่อ)

TABLE 7 PERCENTAGE OF HOUSEHOLDS BY SELECTED HOUSING CHARACTERISTICS AND BY INTERVALS OF TOTAL MONTHLY EXPENDITURE PER HOUSEHOLD (Contd.)

ลักษณะที่สำคัญของครัวเรือน	ช่วงของค่าใช้จ่ายทั้งสิ้นต่อเดือนต่อครัวเรือน (บาท)												Major housing characteristics
	รวมทั้งสิ้น		Intervals of total monthly expenditure per household (baht)										
	Total		< 1,500	1,500	3,001	5,001	10,001	15,001	30,001	50,001	100,001	> 300,000	
	จำนวน	ร้อยละ											
(1)	(2)	(3)	(4)	(5)	(6)	(7)	(8)	(9)	(10)	(11)	(12)	(13)	(14)
ไม่มีผู้ได้รับบัตร	278,506	99.6	-	100.0	100.0	100.0	99.0	99.8	100.0	-	-	-	None
มีบัตร 1 - 2 คน	1,118	0.4	-	-	-	-	1.0	0.2	-	-	-	-	One to two persons
มีบัตร 3 - 4 คน	-	-	-	-	-	-	-	-	-	-	-	-	Three to four persons
มีบัตร 5 คนขึ้นไป	-	-	-	-	-	-	-	-	-	-	-	-	Five persons or more
<b>10. จำนวนสมาชิกที่มีบัตรประกันสุขภาพเอกชน</b>	<b>279,624</b>	<b>100.0</b>	<b>-</b>	<b>100.0</b>	<b>100.0</b>	<b>100.0</b>	<b>100.0</b>	<b>100.0</b>	<b>100.0</b>	<b>100.0</b>	<b>-</b>	<b>-</b>	<b>Received private health insurance</b>
ไม่มีผู้ได้รับบัตร	278,412	99.6	-	100.0	100.0	100.0	100.0	99.3	100.0	-	-	-	None
มีบัตร 1 - 2 คน	871	0.3	-	-	-	-	-	0.7	-	-	-	-	One to two persons
มีบัตร 3 คนขึ้นไป	340	0.1	-	-	-	-	-	-	-	-	-	-	Three persons or more
<b>11. จำนวนสมาชิกที่ได้รับสวัสดิการจัดโดยนายจ้าง</b>	<b>279,624</b>	<b>100.0</b>	<b>-</b>	<b>100.0</b>	<b>100.0</b>	<b>100.0</b>	<b>100.0</b>	<b>100.0</b>	<b>100.0</b>	<b>100.0</b>	<b>-</b>	<b>-</b>	<b>Received welfare by employer</b>
ไม่มีผู้ได้รับ	278,467	99.6	-	100.0	100.0	99.1	99.0	100.0	100.0	-	-	-	None
ได้รับ 1 - 2 คน	1,157	0.4	-	-	-	0.9	1.0	-	-	-	-	-	One to two persons
ได้รับ 3 คนขึ้นไป	-	-	-	-	-	-	-	-	-	-	-	-	Three persons or more
<b>12. อื่นๆ (ระบุ)</b>	<b>279,624</b>	<b>100.0</b>	<b>-</b>	<b>100.0</b>	<b>100.0</b>	<b>100.0</b>	<b>100.0</b>	<b>100.0</b>	<b>100.0</b>	<b>100.0</b>	<b>-</b>	<b>-</b>	<b>Other (specify)</b>
ไม่มีผู้ได้รับ	279,624	100.0	-	100.0	100.0	100.0	100.0	100.0	100.0	-	-	-	None
ได้รับ 1 - 2 คน	-	-	-	-	-	-	-	-	-	-	-	-	One to two persons
ได้รับ 3 คนขึ้นไป	-	-	-	-	-	-	-	-	-	-	-	-	Three persons or more
<b>13. จำนวนสมาชิกที่ได้รับเงินสงเคราะห์ เพื่อการยังชีพ</b>													<b>Received social pension for the poor elderly</b>
สำหรับผู้สูงอายุ	<b>279,624</b>	<b>100.0</b>	<b>-</b>	<b>100.0</b>	<b>100.0</b>	<b>100.0</b>	<b>100.0</b>	<b>100.0</b>	<b>100.0</b>	<b>100.0</b>	<b>-</b>	<b>-</b>	<b>the poor elderly</b>
ไม่มีผู้ได้รับ	208,152	74.4	-	-	57.2	39.4	80.5	82.5	68.8	-	-	-	None
ได้รับ 1 - 2 คน	70,659	25.3	-	100.0	42.8	60.6	18.6	17.5	31.2	-	-	-	One to two persons
ได้รับ 3 คนขึ้นไป	813	0.3	-	-	-	-	0.9	-	-	-	-	-	Three persons or more

ตาราง 7 ร้อยละของครัวเรือน จำแนกตามลักษณะที่สำคัญของครัวเรือน และตามช่วงของค่าใช้จ่ายทั้งสิ้นต่อเดือนต่อครัวเรือน (ต่อ)

TABLE 7 PERCENTAGE OF HOUSEHOLDS BY SELECTED HOUSING CHARACTERISTICS AND BY INTERVALS OF TOTAL MONTHLY EXPENDITURE PER HOUSEHOLD (Contd.)

ลักษณะที่สำคัญของครัวเรือน	ช่วงของค่าใช้จ่ายทั้งสิ้นต่อเดือนต่อครัวเรือน (บาท)												Major housing characteristics	
	รวมทั้งสิ้น		Intervals of total monthly expenditure per household (baht)											
	Total		< 1,500	1,500	3,001	5,001	10,001	15,001	30,001	50,001	100,001	> 300,000		
	จำนวน	ร้อยละ	-	-	-	-	-	-	-	-	-			
(1)	(2)	(3)	(4)	(5)	(6)	(7)	(8)	(9)	(10)	(11)	(12)	(13)	(14)	
14. จำนวนสมาชิกที่ได้รับเงินสงเคราะห์สำหรับผู้พิการ	279,624	100.0	-	100.0	100.0	100.0	100.0	100.0	100.0	100.0	-	-	-	Received social assistant for disability
ไม่มีผู้ได้รับ	274,913	98.3	-	100.0	84.7	95.2	100.0	99.5	94.5	-	-	-	-	None
ได้รับ 1 - 2 คน	4,711	1.7	-	-	15.3	4.8	-	0.5	5.5	-	-	-	-	One to two persons
ได้รับ 3 คนขึ้นไป	-	-	-	-	-	-	-	-	-	-	-	-	-	Three persons or more
15. จำนวนสมาชิกที่ได้รับอาหารกลางวัน/อาหารเสริมฟรี	279,624	100.0	-	100.0	100.0	100.0	100.0	100.0	100.0	100.0	-	-	-	Received free school lunch/supplementary food
ไม่มีผู้ได้รับ	245,159	87.7	-	100.0	100.0	95.4	96.8	87.2	58.2	-	-	-	-	None
ได้รับ 1 - 2 คน	33,049	11.8	-	-	-	4.6	3.2	11.9	41.8	-	-	-	-	One to two persons
ได้รับ 3 คนขึ้นไป	1,416	0.5	-	-	-	-	-	0.9	-	-	-	-	-	Three persons or more
16. จำนวนสมาชิกที่ได้รับทุนการศึกษาจากรัฐ	279,624	100.0	-	100.0	100.0	100.0	100.0	100.0	100.0	100.0	-	-	-	Received government's scholarship
ไม่มีผู้ได้รับ	278,916	99.8	-	100.0	100.0	100.0	100.0	99.4	100.0	-	-	-	-	None
ได้รับ 1 - 2 คน	708	0.3	-	-	-	-	-	0.6	-	-	-	-	-	One to two persons
ได้รับ 3 คนขึ้นไป	-	-	-	-	-	-	-	-	-	-	-	-	-	Three persons or more
17. จำนวนสมาชิกที่ได้รับบัตรสวัสดิการแห่งรัฐ	279,624	100.0	-	100.0	100.0	100.0	100.0	100.0	100.0	100.0	-	-	-	Received government's welfare card
ไม่มีผู้ได้รับ	263,510	94.2	-	100.0	100.0	93.4	96.1	94.4	88.2	-	-	-	-	None
ได้รับ 1 - 2 คน	15,756	5.6	-	-	-	6.6	3.9	5.3	11.9	-	-	-	-	One to two persons
ได้รับ 3 คนขึ้นไป	358	0.1	-	-	-	-	-	0.3	-	-	-	-	-	Three persons or more

ตาราง 7 ร้อยละของครัวเรือน จำแนกตามลักษณะที่สำคัญของครัวเรือน และตามช่วงของค่าใช้จ่ายทั้งสิ้นต่อเดือนต่อครัวเรือน (ต่อ)

TABLE 7 PERCENTAGE OF HOUSEHOLDS BY SELECTED HOUSING CHARACTERISTICS AND BY INTERVALS OF TOTAL MONTHLY EXPENDITURE PER HOUSEHOLD (Contd.)

ลักษณะที่สำคัญของครัวเรือน	ช่วงของค่าใช้จ่ายทั้งสิ้นต่อเดือนต่อครัวเรือน (บาท)												Major housing characteristics	
	รวมทั้งสิ้น		Intervals of total monthly expenditure per household (baht)											
	จำนวน	ร้อยละ	< 1,500	1,500	3,001	5,001	10,001	15,001	30,001	50,001	100,001	> 300,000		
(1)	(2)	(3)	(4)	(5)	(6)	(7)	(8)	(9)	(10)	(11)	(12)	(13)	(14)	
<b>18. จำนวนสมาชิกที่ได้รับเงินอุดหนุนเพื่อการเลี้ยงดูเด็กแรกเกิด</b>														
จนถึงอายุ 6 ขวบ	279,624	100.0	-	100.0	100.0	100.0	100.0	100.0	100.0	100.0	-	-	-	Received
ไม่มีผู้ได้รับ	276,908	99.0	-	100.0	100.0	100.0	98.7	99.4	97.2	-	-	-	-	None
ได้รับ 1 - 2 คน	2,716	1.0	-	-	-	-	1.3	0.6	2.8	-	-	-	-	One to two persons
ได้รับ 3 คนขึ้นไป	-	-	-	-	-	-	-	-	-	-	-	-	-	Three persons or more
<b>19. โครงการอื่นๆ เช่น โครงการช่วยเหลือจากรัฐ ฯลฯ</b>	279,624	100.0	-	100.0	100.0	100.0	100.0	100.0	100.0	100.0	-	-	-	Other government funds
ไม่มีผู้ได้รับ	261,319	93.5	-	100.0	100.0	92.4	94.6	94.6	85.7	-	-	-	-	None
ได้รับ 1 - 2 คน	17,645	6.3	-	-	-	7.6	5.4	5.4	12.2	-	-	-	-	One to two persons
ได้รับ 3 คนขึ้นไป	661	0.2	-	-	-	-	-	-	2.1	-	-	-	-	Three persons or more
<b>20. จำนวนสมาชิกที่กู้ยืมเงินโครงการเงินกู้เพื่อการศึกษาของรัฐ</b>	279,624	100.0	-	100.0	100.0	100.0	100.0	100.0	100.0	100.0	-	-	-	Borrowed government loan for education
ไม่มีผู้กู้ยืมเงิน	279,624	100.0	-	100.0	100.0	100.0	100.0	100.0	100.0	100.0	-	-	-	None
มีผู้กู้ยืมเงิน 1 - 2 คน	-	-	-	-	-	-	-	-	-	-	-	-	-	One to two persons
มีผู้กู้ยืมเงิน 3 คนขึ้นไป	-	-	-	-	-	-	-	-	-	-	-	-	-	Three persons or more
<b>21. จำนวนสมาชิกที่กู้ยืมเงินโครงการ ธนาคารประชาชน</b>														
เพื่อผู้ประกอบการอาชีพอิสระรายย่อย	279,624	100.0	-	100.0	100.0	100.0	100.0	100.0	100.0	100.0	-	-	-	Borrowed people bank
ไม่มีผู้กู้ยืมเงิน	278,751	99.7	-	100.0	100.0	100.0	100.0	99.3	100.0	-	-	-	-	None
มีผู้กู้ยืมเงิน 1 - 2 คน	873	0.3	-	-	-	-	-	0.7	-	-	-	-	-	One to two persons
มีผู้กู้ยืมเงิน 3 คนขึ้นไป	-	-	-	-	-	-	-	-	-	-	-	-	-	Three persons or more
<b>22. จำนวนสมาชิกที่กู้ยืมเงินกองทุนหมู่บ้าน/ชุมชนเมือง</b>														
ชุมชนเมือง	279,624	100.0	-	100.0	100.0	100.0	100.0	100.0	100.0	100.0	-	-	-	Borrowed village fund scheme
ไม่มีผู้กู้ยืมเงิน	259,435	92.8	-	100.0	100.0	93.3	93.4	95.3	80.7	-	-	-	-	None
มีผู้กู้ยืมเงิน 1 - 2 คน	20,189	7.2	-	-	-	6.7	6.6	4.8	19.3	-	-	-	-	One to two persons
มีผู้กู้ยืมเงิน 3 คนขึ้นไป	-	-	-	-	-	-	-	-	-	-	-	-	-	Three persons or more

ตาราง 7 ร้อยละของครัวเรือน จำแนกตามลักษณะที่สำคัญของครัวเรือน และตามช่วงของค่าใช้จ่ายทั้งสิ้นต่อเดือนต่อครัวเรือน (ต่อ)

TABLE 7 PERCENTAGE OF HOUSEHOLDS BY SELECTED HOUSING CHARACTERISTICS AND BY INTERVALS OF TOTAL MONTHLY EXPENDITURE PER HOUSEHOLD (Contd.)

ลักษณะที่สำคัญของครัวเรือน	ช่วงของค่าใช้จ่ายทั้งสิ้นต่อเดือนต่อครัวเรือน (บาท)												Major housing characteristics	
	รวมทั้งสิ้น		Intervals of total monthly expenditure per household (baht)											
	Total		< 1,500	1,500	3,001	5,001	10,001	15,001	30,001	50,001	100,001	> 300,000		
	จำนวน	ร้อยละ												
Number	Percent		-	-	-	-	-	-	-	-	-			
			3,000	5,000	10,000	15,000	30,000	50,000	100,000	300,000				
(1)	(2)	(3)	(4)	(5)	(6)	(7)	(8)	(9)	(10)	(11)	(12)	(13)	(14)	
23. กองทุนอื่นๆ ที่รัฐจัดให้กู้ยืม	279,624	100.0	-	100.0	100.0	100.0	100.0	100.0	100.0	100.0	-	-	-	Other government loan
ไม่กู้ยืม	277,202	99.1	-	100.0	100.0	100.0	99.6	98.3	100.0	-	-	-	-	No
กู้ยืม	2,422	0.9	-	-	-	-	0.4	1.7	-	-	-	-	-	Yes



ตาราง 8 ร้อยละของครัวเรือน จำแนกตามลักษณะที่สำคัญของครัวเรือน และตามช่วงของค่าใช้จ่ายทั้งสิ้นต่อเดือนต่อครัวเรือน

TABLE 8 PERCENTAGE OF HOUSEHOLDS BY SELECTED HOUSING CHARACTERISTICS AND BY INTERVALS OF TOTAL MONTHLY EXPENDITURE PER HOUSEHOLD

ฉะเชิงเทรา

ลักษณะที่สำคัญของครัวเรือน	ช่วงของค่าใช้จ่ายทั้งสิ้นต่อเดือนต่อครัวเรือน (บาท)												Major housing characteristics
	รวมทั้งสิ้น		Intervals of total monthly expenditure per household (baht)										
	จำนวน	ร้อยละ	< 1,500	1,500	3,001	5,001	10,001	15,001	30,001	50,001	100,001	> 300,000	
(1)	(2)	(3)	(4)	(5)	(6)	(7)	(8)	(9)	(10)	(11)	(12)	(13)	(14)
จำนวนครัวเรือน (ที่แจงนับได้ข้อมูล)	279,624	-	-	408	2,229	35,060	88,289	119,330	30,956	2,964	389	-	Total household
จำนวนประชากร	622,061	-	-	408	2,229	49,134	141,302	293,092	120,004	13,948	1,945	-	Total population
<b>1. ประเภทของที่อยู่อาศัย</b>	<b>279,624</b>	<b>100.0</b>	<b>-</b>	<b>100.0</b>	<b>100.0</b>	<b>100.0</b>	<b>100.0</b>	<b>100.0</b>	<b>100.0</b>	<b>100.0</b>	<b>100.0</b>	<b>-</b>	<b>Type of dwelling</b>
บ้านเดี่ยว	210,601	75.3	-	100.0	40.6	78.8	74.9	73.3	79.8	100.0	100.0	-	Detached house
ห้องแถว/ตึกแถว/อาคารพาณิชย์	46,126	16.5	-	-	59.4	21.3	20.5	13.7	9.4	-	-	-	Row house
ทาวน์เฮ้าส์/บ้านแฝด	15,041	5.4	-	-	-	-	2.7	8.1	9.8	-	-	-	Townhouse or twinhouse
ห้องชุด	7,855	2.8	-	-	-	-	2.0	4.9	1.0	-	-	-	Apartment or flat
ห้องภายในบ้าน	-	-	-	-	-	-	-	-	-	-	-	-	Room or rooms
เพิงพักชั่วคราว	-	-	-	-	-	-	-	-	-	-	-	-	Improvised quarter
อื่น ๆ (ระบุ)	-	-	-	-	-	-	-	-	-	-	-	-	Others
<b>2. ลักษณะที่อยู่อาศัย</b>	<b>279,624</b>	<b>100.0</b>	<b>-</b>	<b>100.0</b>	<b>100.0</b>	<b>100.0</b>	<b>100.0</b>	<b>100.0</b>	<b>100.0</b>	<b>100.0</b>	<b>100.0</b>	<b>-</b>	<b>Construction materials</b>
ตึก	222,122	79.4	-	-	59.4	66.8	83.7	84.1	65.1	86.9	100.0	-	Cement, brick or stone
ไม้	33,830	12.1	-	100.0	40.6	28.5	10.8	6.4	16.3	13.1	-	-	Wood
ครึ่งตึกครึ่งไม้	23,671	8.5	-	-	-	4.8	5.5	9.5	18.6	-	-	-	Brick and wood
วัสดุไม่ถาวรในท้องถิ่น	-	-	-	-	-	-	-	-	-	-	-	-	Local materials
วัสดุที่ใช้แล้ว/วัสดุเหลือใช้	-	-	-	-	-	-	-	-	-	-	-	-	Re-used materials
อื่น ๆ (ระบุ)	-	-	-	-	-	-	-	-	-	-	-	-	Others
<b>3. สถานภาพการครอบครองที่อยู่อาศัย</b>	<b>279,624</b>	<b>100.0</b>	<b>-</b>	<b>100.0</b>	<b>100.0</b>	<b>100.0</b>	<b>100.0</b>	<b>100.0</b>	<b>100.0</b>	<b>100.0</b>	<b>100.0</b>	<b>-</b>	<b>Occupancy status</b>
เป็นเจ้าของบ้านและที่ดิน	203,822	72.9	-	100.0	40.6	70.5	72.1	72.1	79.9	100.0	100.0	-	Owns dwelling and land
เป็นเจ้าของบ้านแต่เช่าที่ดิน	10,422	3.7	-	-	-	7.3	0.9	3.9	7.8	-	-	-	Owns dwelling on rented land
บ้านเช่า	52,638	18.8	-	-	-	20.3	21.7	20.2	7.6	-	-	-	Rent
อยู่โดยไม่เสียค่าเช่าและอื่นๆ	12,741	4.6	-	-	59.4	1.9	5.3	3.9	4.7	-	-	-	Ocupied rented free

ตาราง 8 ร้อยละของครัวเรือน จำแนกตามลักษณะที่สำคัญของครัวเรือน และตามช่วงของค่าใช้จ่ายทั้งสิ้นต่อเดือนต่อครัวเรือน (ต่อ)

TABLE 8 PERCENTAGE OF HOUSEHOLDS BY SELECTED HOUSING CHARACTERISTICS AND BY INTERVALS OF TOTAL MONTHLY EXPENDITURE PER HOUSEHOLD (Contd.)

ลักษณะที่สำคัญของครัวเรือน	ช่วงของค่าใช้จ่ายทั้งสิ้นต่อเดือนต่อครัวเรือน (บาท)												Major housing characteristics	
	รวมทั้งสิ้น		Intervals of total monthly expenditure per household (baht)											
	Total		< 1,500	1,500	3,001	5,001	10,001	15,001	30,001	50,001	100,001	> 300,000		
	จำนวน	ร้อยละ	-	-	-	-	-	-	-	-	-	-		
(1)	(2)	(3)	(4)	(5)	(6)	(7)	(8)	(9)	(10)	(11)	(12)	(13)	(14)	
4. ใช้ที่อยู่อาศัยนี้บางส่วนทำธุรกิจหรือไม่	279,624	100.0	-	100.0	100.0	100.0	100.0	100.0	100.0	100.0	100.0	100.0	-	Part of dwelling used for business
ไม่ใช่	255,382	91.3	-	100.0	100.0	90.0	89.7	92.6	91.7	88.5	100.0	-	No	
ใช่	24,242	8.7	-	-	-	10.0	10.3	7.4	8.3	11.5	-	-	Yes	
5. เชื้อเพลิงที่ใช้ในการปรุงอาหาร	279,624	100.0	-	100.0	100.0	100.0	100.0	100.0	100.0	100.0	100.0	100.0	-	Cooking fuel
ไม่มีการหุงต้ม	96,428	34.5	-	-	59.4	36.1	46.0	29.2	20.3	23.6	-	-	No cooking	
ถ่าน	869	0.3	-	-	-	1.1	0.5	-	-	-	-	-	Charcoal	
ไม้/ฟืน	1,128	0.4	-	-	25.3	-	0.6	-	-	-	-	-	Wood	
น้ำมันก๊าด	-	-	-	-	-	-	-	-	-	-	-	-	Kerosene	
แก๊ส	179,205	64.1	-	100.0	15.3	61.5	52.6	69.7	79.7	76.4	100.0	-	Gas	
ไฟฟ้า	1,994	0.7	-	-	-	1.4	0.2	1.1	-	-	-	-	Electricity	
อื่น ๆ	-	-	-	-	-	-	-	-	-	-	-	-	Others	
6. น้ำดื่ม	279,624	100.0	-	100.0	100.0	100.0	100.0	100.0	100.0	100.0	100.0	100.0	-	Drinking water
น้ำดื่มบรรจุขวด/ตู้จำหน่ายน้ำดื่มหยอดเหรียญ	261,346	93.5	-	100.0	74.7	86.6	96.2	94.5	90.2	100.0	100.0	-	Bottle-water/water from vending machine	
น้ำประปาภายในบ้าน	1,455	0.5	-	-	-	2.1	0.4	0.3	-	-	-	-	Inside piped water-supply	
น้ำป่อ/ บาดาลภายในบ้าน	-	-	-	-	-	-	-	-	-	-	-	-	Inside piped underground water	
น้ำประปานอกบ้าน	-	-	-	-	-	-	-	-	-	-	-	-	Outside piped or public tap	
น้ำป่อ/ บาดาลนอกบ้าน	-	-	-	-	-	-	-	-	-	-	-	-	Well or underground water	
น้ำจากแม่น้ำ/ลำธาร/คลอง/น้ำตก/ภูเขา	-	-	-	-	-	-	-	-	-	-	-	-	River, stream etc.	
น้ำฝน	16,823	6.0	-	-	25.3	11.4	3.5	5.2	9.8	-	-	-	Rain water	
น้ำประปาผ่านการบำบัด (ต้ม/กรอง)	-	-	-	-	-	-	-	-	-	-	-	-	Treated tap water (boiled/filtered)	
อื่น ๆ (ระบุ)	-	-	-	-	-	-	-	-	-	-	-	-	Others	

ตาราง 8 ร้อยละของครัวเรือน จำแนกตามลักษณะที่สำคัญของครัวเรือน และตามช่วงของค่าใช้จ่ายทั้งสิ้นต่อเดือนต่อครัวเรือน (ต่อ)

TABLE 8 PERCENTAGE OF HOUSEHOLDS BY SELECTED HOUSING CHARACTERISTICS AND BY INTERVALS OF TOTAL MONTHLY EXPENDITURE PER HOUSEHOLD (Contd.)

ลักษณะที่สำคัญของครัวเรือน	ช่วงของค่าใช้จ่ายทั้งสิ้นต่อเดือนต่อครัวเรือน (บาท)												Major housing characteristics	
	รวมทั้งสิ้น		Intervals of total monthly expenditure per household (baht)											
	จำนวน	ร้อยละ	< 1,500	1,500	3,001	5,001	10,001	15,001	30,001	50,001	100,001	> 300,000		
(1)	(2)	(3)	(4)	(5)	(6)	(7)	(8)	(9)	(10)	(11)	(12)	(13)	(14)	
7. การใช้น้ำ	279,624	100.0	-	100.0	100.0	100.0	100.0	100.0	100.0	100.0	100.0	100.0	-	Water supply
น้ำประปาภายในบ้าน	256,592	91.8	-	-	100.0	90.0	93.9	92.7	84.0	100.0	100.0	-	-	Inside piped water-supply
น้ำบ่อ/ บาดาลภายในบ้าน	16,211	5.8	-	100.0	-	10.1	4.5	3.4	13.7	-	-	-	-	Inside piped underground water
น้ำประปานอกบ้าน	-	-	-	-	-	-	-	-	-	-	-	-	-	Outside piped or public tap
น้ำบ่อ/ น้ำบาดาลนอกบ้าน	2,067	0.7	-	-	-	-	0.6	0.7	2.3	-	-	-	-	Well or underground water
น้ำจากแม่น้ำ/ลำธาร/คลอง/น้ำตก/ภูเขา	4,093	1.5	-	-	-	-	1.0	2.7	-	-	-	-	-	River, stream etc.
น้ำฝน	661	0.2	-	-	-	-	-	0.6	-	-	-	-	-	Rain water
น้ำประปาผ่านการบำบัด (ต้ม/กรอง)	-	-	-	-	-	-	-	-	-	-	-	-	-	Treated tap water (boiled/filtered)
อื่น ๆ (ระบุ)	-	-	-	-	-	-	-	-	-	-	-	-	-	Others
8. การใช้ส้วม	279,624	100.0	-	100.0	100.0	100.0	100.0	100.0	100.0	100.0	100.0	100.0	-	Toilet facilities
ไม่มีส้วม	-	-	-	-	-	-	-	-	-	-	-	-	-	No facility nearby
ส้วมแบบนั่งห้อยเท้า	149,398	53.4	-	-	-	39.1	59.9	57.6	40.5	37.1	100.0	-	-	Flush latrine
ส้วมแบบนั่งยอง	112,330	40.2	-	100.0	100.0	52.2	40.1	36.5	37.9	26.8	-	-	-	Squat
ส้วมแบบนั่งห้อยเท้า และส้วมแบบนั่งยอง	17,896	6.4	-	-	-	8.7	-	5.9	21.6	36.1	-	-	-	Bath flush and squat
ส้วมหลุม ถึง บ่อปลา ถ่ายลงแม่น้ำ ลำคลองหรือส้วมลักษณะอื่น ๆ	-	-	-	-	-	-	-	-	-	-	-	-	-	Pit/bucket/discharge into water/others
9. สมาชิกที่เคยใช้อินเทอร์เน็ต	279,624	100.0	-	100.0	100.0	100.0	100.0	100.0	100.0	100.0	100.0	100.0	-	Members who accessed to the internet
ไม่มีผู้ใช้	65,191	23.3	-	100.0	100.0	62.6	29.7	12.0	-	-	-	-	-	None
มีผู้ใช้ 1 - 2 คน	172,737	61.8	-	-	-	36.5	67.5	71.3	47.2	24.6	-	-	-	One to two persons
มีผู้ใช้ 3 - 4 คน	39,555	14.2	-	-	-	1.0	2.8	16.5	49.1	63.9	-	-	-	Three to four persons
มีผู้ใช้ 5 คนขึ้นไป	2,141	0.8	-	-	-	-	-	0.2	3.7	11.5	100.0	-	-	Five persons or more

ตาราง 8 ร้อยละของครัวเรือน จำแนกตามลักษณะที่สำคัญของครัวเรือน และตามช่วงของค่าใช้จ่ายทั้งสิ้นต่อเดือนต่อครัวเรือน (ต่อ)

TABLE 8 PERCENTAGE OF HOUSEHOLDS BY SELECTED HOUSING CHARACTERISTICS AND BY INTERVALS OF TOTAL MONTHLY EXPENDITURE PER HOUSEHOLD (Contd.)

ลักษณะที่สำคัญของครัวเรือน	ช่วงของค่าใช้จ่ายทั้งสิ้นต่อเดือนต่อครัวเรือน (บาท)												Major housing characteristics
	รวมทั้งสิ้น		Intervals of total monthly expenditure per household (baht)										
	จำนวน	ร้อยละ	< 1,500	1,500	3,001	5,001	10,001	15,001	30,001	50,001	100,001	> 300,000	
(1)	(2)	(3)	(4)	(5)	(6)	(7)	(8)	(9)	(10)	(11)	(12)	(13)	(14)
				-	-	-	-	-	-	-	-	-	
				3,000	5,000	10,000	15,000	30,000	50,000	100,000	300,000		
10. วิธีกำจัดขยะภายในครัวเรือน <sup>1/</sup>													Method of getting rid of household garbage
เก็บรวบรวมให้พนักงานนำไปทิ้ง	235,860	84.4	-	100.0	100.0	75.3	81.6	90.5	78.4	86.9	-	-	Take to public cleansing services
เผา	55,398	19.8	-	-	-	27.2	22.2	12.6	33.9	13.1	100.0	-	Burn
ฝังกลบ	389	0.1	-	-	-	-	0.4	-	-	-	-	-	Bury
นำไปเลี้ยงสัตว์	893	0.3	-	-	-	-	-	0.8	-	-	-	-	Feed animals
ทำปุ๋ยหมัก	893	0.3	-	-	-	-	-	0.8	-	-	-	-	Fertilizer ferment
ทิ้งลงแม่น้ำ ลำคลอง	-	-	-	-	-	-	-	-	-	-	-	-	Throwing in river, canal
ทิ้งตามที่ว่าง ที่สาธารณะ	-	-	-	-	-	-	-	-	-	-	-	-	Throwing in public area
อื่นๆ	-	-	-	-	-	-	-	-	-	-	-	-	Others

<sup>1/</sup> แต่ละครัวเรือนบันทึกได้มากกว่า 1 วิธี

<sup>1/</sup> Households can be recorded more than 1 method

ตาราง 9 ขอบเขตจำกัดชั้นค่าใช้จ่ายอุปโภคบริโภค และจำนวนประชากรแบ่งเป็น 10 กลุ่มอันดับของครัวเรือนจำแนกตามค่าใช้จ่ายอุปโภคบริโภคต่อเดือนต่อคน

TABLE 9 CLASS LIMIT, TOTAL CONSUMPTION EXPENDITURE AND TOTAL POPULATION FOR DECILE GROUPS OF HOUSEHOLDS ORDERED BY PER CAPITA CONSUMPTION

ฉะเชิงเทรา

EXPENDITURE FOR ALL HOUSEHOLDS

เปอร์เซ็นต์ไทล์ Percentile	จำนวนครัวเรือน Number of hh. ( $h_i$ )		ค่าสูงสุดของค่าใช้จ่าย อุปโภคบริโภคต่อเดือน ต่อคนของเปอร์เซ็นต์ไทล์ Upper limit per capita cons. exp. of percentile (A11)	ค่าใช้จ่ายอุปโภคบริโภค Consumption expenditure (A08)				จำนวนประชากร Number of population (A04)				ขนาดของครัวเรือนเฉลี่ย Average household size (A04)		ค่าใช้จ่ายอุปโภค ต่อเดือนต่อคน Consumption expenditure per capita
	แต่ละกลุ่ม Each group	สะสม Cumulative		รวมทั้งสิ้น Total		เปอร์เซ็นต์ส่วนแบ่ง Percent share		รวมทั้งสิ้น Total		เปอร์เซ็นต์ส่วนแบ่ง Percent share		แต่ละกลุ่ม Each group	สะสม Cumulative	
			แต่ละกลุ่ม Each group	สะสม Cumulative	แต่ละกลุ่ม Each group	สะสม Cumulative	แต่ละกลุ่ม Each group	สะสม Cumulative	แต่ละกลุ่ม Each group	สะสม Cumulative				
	(1)	(2)	(3)	(4)	(5)	(6)	(7)	(8)	(9)	(10)	(11)	(12)	(13)	
10	28,265	28,265	4,127	343,682,826	343,682,826	7.585	7.585	101,154	101,154	16.261	16.261	3.579	3.579	3,398
20	28,074	56,338	5,191	449,684,414	793,367,240	9.924	17.509	95,161	196,315	15.298	31.559	3.390	3.485	4,726
30	27,719	84,057	6,094	435,629,719	1,228,996,959	9.614	27.122	77,664	273,980	12.485	44.044	2.802	3.259	5,609
40	28,068	112,125	7,062	436,550,845	1,665,547,804	9.634	36.756	67,021	341,000	10.774	54.818	2.388	3.041	6,514
50	27,900	140,025	7,885	542,563,267	2,208,111,071	11.974	48.730	72,475	413,475	11.651	66.469	2.598	2.953	7,486
60	27,804	167,829	8,995	434,075,596	2,642,186,667	9.579	58.309	51,163	464,638	8.225	74.693	1.840	2.769	8,484
70	27,985	195,814	10,160	436,015,093	3,078,201,760	9.622	67.932	45,594	510,232	7.329	82.023	1.629	2.606	9,563
80	28,026	223,841	11,282	429,406,277	3,507,608,037	9.476	77.408	40,053	550,284	6.439	88.461	1.429	2.458	10,721
90	27,863	251,703	13,219	438,787,632	3,946,395,669	9.683	87.092	36,289	586,574	5.834	94.295	1.302	2.330	12,091
(95)	13,950	265,653	15,907	234,194,992	4,180,590,661	5.168	92.260	16,224	602,798	2.608	96.903	1.163	2.269	14,435
100	27,921	279,624	24,456	584,921,470	4,531,317,139	12.908	100.000	35,488	622,061	5.705	100.000	1.271	2.225	16,482

ค่าสัมประสิทธิ์ของความไม่เสมอภาค (Gini Coefficient) = 0.043

ตาราง 10 ขอบเขตจำกัดชั้นค่าใช้จ่ายอุปโภคบริโภค และจำนวนประชากรแบ่งเป็น 5 กลุ่มอันดับของครัวเรือนจำแนกตามค่าใช้จ่ายอุปโภคบริโภคต่อเดือนต่อคน

ฉะเชิงเทรา

TABLE 10 CLASS LIMIT, TOTAL CONSUMPTION EXPENDITURE AND TOTAL POPULATION FOR QUINTILE GROUPS OF HOUSEHOLDS ORDERED BY PER CAPITA CONSUMPTION EXPENDITURE FOR ALL HOUSEHOLDS

ควินไทล์ Quintile	จำนวนครัวเรือน Number of hh. ( $h_i$ )		ค่าสูงสุดของค่าใช้จ่าย อุปโภคบริโภคต่อเดือน ต่อคนของเปอร์เซ็นต์ไทล์ Upper limit per capita cons. Exp. of percentile (A11)	ค่าใช้จ่ายอุปโภคบริโภค Consumption expenditure (A08)				จำนวนประชากร Number of population (A04)				ขนาดของครัวเรือนเฉลี่ย Average household size (A04)		ค่าใช้จ่ายอุปโภค ต่อเดือนต่อคน Consumption expenditure per capita
	แต่ละกลุ่ม Each group	สะสม Cumulative		รวมทั้งสิ้น Total		เปอร์เซ็นต์ส่วนแบ่ง Percent share		รวมทั้งสิ้น Total		เปอร์เซ็นต์ส่วนแบ่ง Percent share		แต่ละกลุ่ม Each group	สะสม Cumulative	
				แต่ละกลุ่ม Each group	สะสม Cumulative	แต่ละกลุ่ม Each group	สะสม Cumulative	แต่ละกลุ่ม Each group	สะสม Cumulative	แต่ละกลุ่ม Each group	สะสม Cumulative			
	(1)	(2)		(3)	(4)	(5)	(6)	(7)	(8)	(9)	(10)	(11)	(12)	
20	56,338	56,338	5,191	793,367,240	793,367,240	17.509	17.509	196,315	196,315	31.559	31.559	3.485	3.485	4,041
40	55,787	112,125	7,062	872,180,564	1,665,547,804	19.248	36.756	144,685	341,000	23.259	54.818	2.594	3.041	6,028
60	55,704	167,829	8,995	976,638,863	2,642,186,667	21.553	58.309	123,638	464,638	19.876	74.693	2.220	2.769	7,899
80	56,012	223,841	11,282	865,421,370	3,507,608,037	19.099	77.408	85,646	550,284	13.768	88.461	1.529	2.458	10,105
100	55,783	279,624	24,456	1,023,709,102	4,531,317,139	22.592	100.000	71,777	622,061	11.539	100.000	1.287	2.225	14,262

ค่าสัมประสิทธิ์ของความไม่เสมอภาค (Gini Coefficient) = 0.040

ตาราง 11 ค่าใช้จ่ายด้านการศึกษา (ตลอดปีการศึกษาที่ผ่านมา) เฉลี่ยต่อครัวเรือน จำแนกตามระดับการศึกษา ประเภทของค่าใช้จ่าย และตามช่วงของค่าใช้จ่ายทั้งสิ้นต่อเดือนของครัวเรือน

TABLE 11 AVERAGE OF EDUCATION EXPENDITURE (FOR THE WHOLE YEAR OF SCHOOL ATTENDANCE) PER HOUSEHOLD BY EDUCATION LEVEL , TYPE OF EDUCATION EXPE  
AND BY INTERVALS OF TOTAL MONTHLY EXPENDITURE PER HOUSEHOLD

ฉะเชิงเทรา

(บาท - Baht)

ระดับการศึกษา และ ประเภทของค่าใช้จ่าย	รวมทั้งสิ้น		ช่วงของค่าใช้จ่ายทั้งสิ้นต่อเดือนต่อครัวเรือน (บาท)										Education level and type of education expenditure
	จำนวน	เฉลี่ยต่อ ครัวเรือน	< 1,500	1,500	3,001	5,001	10,001	15,001	30,001	50,001	100,001	> 300,000	
(1)	(2)	(3)	(4)	(5)	(6)	(7)	(8)	(9)	(10)	(11)	(12)	(13)	(14)
จำนวนครัวเรือน (ที่แจกจ่ายได้ข้อมูล)	279,624	-	-	408	2,229	35,060	88,289	119,330	30,956	2,964	389	-	Total households
<b>ทุกระดับการศึกษา</b>	<b>632,109,570</b>	<b>2,261</b>	-	-	-	<b>159</b>	<b>786</b>	<b>2,524</b>	<b>7,153</b>	<b>11,627</b>	-	-	<b>All education level</b>
ค่าธรรมเนียมการศึกษา	279,687,412	1,000	-	-	-	17	399	1,059	3,053	7,758	-	-	Tuition / school fees
ค่าเครื่องแบบ	71,142,961	254	-	-	-	7	112	273	768	1,587	-	-	Uniform
ค่าสมุดหนังสือ/อุปกรณ์	93,835,531	336	-	-	-	17	111	412	992	1,172	-	-	Books & equipment
ค่าเดินทางไปโรงเรียน	187,443,667	670	-	-	-	118	164	780	2,340	1,110	-	-	Transport
<b>ระดับอนุบาล/ก่อนประถม</b>	<b>62,572,777</b>	<b>224</b>	-	-	-	<b>20</b>	<b>48</b>	<b>123</b>	<b>1,188</b>	<b>2,083</b>	-	-	<b>Kindergarten and pre-primary level</b>
ค่าธรรมเนียมการศึกษา	31,933,944	114	-	-	-	17	22	61	625	942	-	-	Tuition / school fees
ค่าเครื่องแบบ	11,693,247	42	-	-	-	-	14	31	167	551	-	-	Uniform
ค่าสมุดหนังสือ/อุปกรณ์	6,252,793	22	-	-	-	3	3	12	124	215	-	-	Books & equipment
ค่าเดินทางไปโรงเรียน	12,692,793	45	-	-	-	-	9	20	272	375	-	-	Transport
<b>ระดับประถมศึกษา</b>	<b>169,308,281</b>	<b>605</b>	-	-	-	<b>140</b>	<b>164</b>	<b>509</b>	<b>2,130</b>	<b>7,855</b>	-	-	<b>Primary level</b>
ค่าธรรมเนียมการศึกษา	59,753,127	214	-	-	-	-	15	121	841	6,070	-	-	Tuition / school fees
ค่าเครื่องแบบ	19,227,538	69	-	-	-	7	18	84	187	541	-	-	Uniform
ค่าสมุดหนังสือ/อุปกรณ์	20,760,470	74	-	-	-	15	20	90	202	509	-	-	Books & equipment
ค่าเดินทางไปโรงเรียน	69,567,146	249	-	-	-	118	111	214	899	735	-	-	Transport

ตาราง 11 ค่าใช้จ่ายด้านการศึกษา (ตลอดปีการศึกษาที่ผ่านมา) เฉลี่ยต่อครัวเรือน จำแนกตามระดับการศึกษา ประเภทของค่าใช้จ่าย และตามช่วงของค่าใช้จ่ายทั้งสิ้นต่อเดือนของครัวเรือน (ต่อ)

TABLE 11 AVERAGE OF EDUCATION EXPENDITURE (FOR THE WHOLE YEAR OF SCHOOL ATTENDANCE) PER HOUSEHOLD BY EDUCATION LEVEL ,  
TYPE OF EDUCATION EXPENDITURE , AND BY INTERVALS OF TOTAL MONTHLY EXPENDITURE PER HOUSEHOLD (Contd.)

ระดับการศึกษา และ ประเภทของค่าใช้จ่าย	รวมทั้งสิ้น		ช่วงของค่าใช้จ่ายทั้งสิ้นต่อเดือนต่อครัวเรือน (บาท)										Education level and type of education expenditure
	จำนวน	เฉลี่ยต่อ ครัวเรือน	< 1,500	1,500	3,001	5,001	10,001	15,001	30,001	50,001	100,001	> 300,000	
(1)	(2)	(3)	(4)	(5)	(6)	(7)	(8)	(9)	(10)	(11)	(12)	(13)	(14)
<b>ระดับมัธยมศึกษา</b>	<b>313,360,613</b>	<b>1,121</b>	-	-	-	-	<b>467</b>	<b>1,393</b>	<b>3,259</b>	<b>1,689</b>	-	-	<b>Secondary level</b>
ค่าธรรมเนียมการศึกษา	139,290,914	498	-	-	-	-	277	547	1,530	746	-	-	Tuition / school fees
ค่าเครื่องแบบ	32,438,802	116	-	-	-	-	69	123	327	494	-	-	Uniform
ค่าสมุดหนังสือ/อุปกรณ์	53,773,891	192	-	-	-	-	77	254	493	448	-	-	Books & equipment
ค่าเดินทางไปโรงเรียน	87,857,006	314	-	-	-	-	44	468	909	-	-	-	Transport
<b>ระดับอาชีวศึกษา</b>	<b>31,244,403</b>	<b>112</b>	-	-	-	-	-	<b>262</b>	-	-	-	-	<b>Vocational or technical level</b>
ค่าธรรมเนียมการศึกษา	16,483,076	59	-	-	-	-	-	138	-	-	-	-	Tuition / school fees
ค่าเครื่องแบบ	3,002,798	11	-	-	-	-	-	25	-	-	-	-	Uniform
ค่าสมุดหนังสือ/อุปกรณ์	3,545,754	13	-	-	-	-	-	30	-	-	-	-	Books & equipment
ค่าเดินทางไปโรงเรียน	8,212,775	29	-	-	-	-	-	69	-	-	-	-	Transport
<b>ระดับปริญญาตรี</b>	<b>55,623,496</b>	<b>199</b>	-	-	-	-	<b>108</b>	<b>237</b>	<b>577</b>	-	-	-	<b>University / bachelor degree level</b>
ค่าธรรมเนียมการศึกษา	32,226,351	115	-	-	-	-	86	191	58	-	-	-	Tuition / school fees
ค่าเครื่องแบบ	4,780,576	17	-	-	-	-	11	10	87	-	-	-	Uniform
ค่าสมุดหนังสือ/อุปกรณ์	9,502,622	34	-	-	-	-	11	27	173	-	-	-	Books & equipment
ค่าเดินทางไปโรงเรียน	9,113,947	33	-	-	-	-	-	9	260	-	-	-	Transport



ตาราง 11 ค่าใช้จ่ายด้านการศึกษา (ตลอดปีการศึกษาที่ผ่านมา) เฉลี่ยต่อครัวเรือน จำแนกตามระดับการศึกษา ประเภทของค่าใช้จ่าย และตามช่วงของค่าใช้จ่ายทั้งสิ้นต่อเดือนของครัวเรือน (ต่อ)

TABLE 11 AVERAGE OF EDUCATION EXPENDITURE (FOR THE WHOLE YEAR OF SCHOOL ATTENDANCE) PER HOUSEHOLD BY EDUCATION LEVEL , TYPE OF EDUCATION EXPENDITURE , AND BY INTERVALS OF TOTAL MONTHLY EXPENDITURE PER HOUSEHOLD (Contd.)

ระดับการศึกษา และ ประเภทของค่าใช้จ่าย	รวมทั้งสิ้น		ช่วงของค่าใช้จ่ายทั้งสิ้นต่อเดือนต่อครัวเรือน (บาท)										Education level and type of education expenditure
	จำนวน	เฉลี่ยต่อ ครัวเรือน	< 1,500	1,500	3,001	5,001	10,001	15,001	30,001	50,001	100,001	> 300,000	
(1)	(2)	(3)	(4)	(5)	(6)	(7)	(8)	(9)	(10)	(11)	(12)	(13)	(14)
<b>ระดับสูงกว่าปริญญาตรี</b>	-	-	-	-	-	-	-	-	-	-	-	-	Postgraduate level
ค่าธรรมเนียมการศึกษา	-	-	-	-	-	-	-	-	-	-	-	-	Tuition / school fees
ค่าเครื่องแบบ	-	-	-	-	-	-	-	-	-	-	-	-	Uniform
ค่าสมุดหนังสือ/อุปกรณ์	-	-	-	-	-	-	-	-	-	-	-	-	Books & equipment
ค่าเดินทางไปโรงเรียน	-	-	-	-	-	-	-	-	-	-	-	-	Transport
<b>การศึกษาอื่นๆ</b>	-	-	-	-	-	-	-	-	-	-	-	-	<b>Other education</b>
ค่าธรรมเนียมการศึกษา	-	-	-	-	-	-	-	-	-	-	-	-	Tuition / school fees
ค่าเครื่องแบบ	-	-	-	-	-	-	-	-	-	-	-	-	Uniform
ค่าสมุดหนังสือ/อุปกรณ์	-	-	-	-	-	-	-	-	-	-	-	-	Books & equipment
ค่าเดินทางไปโรงเรียน	-	-	-	-	-	-	-	-	-	-	-	-	Transport

ภาคผนวก

# ภาคผนวก

## ระเบียบวิธี

### 1. แผนการสุ่มตัวอย่าง

แผนการสุ่มตัวอย่างที่ใช้เป็นแบบ Stratified Two-stage Sampling โดยมีกรุงเทพมหานคร และจังหวัดเป็นสตราตัม (77 สตราตัม) และในแต่ละสตราตัม (ยกเว้นกรุงเทพมหานคร) ได้ทำการแบ่งออกเป็น 2 สตราตัมย่อย ตามลักษณะการปกครองของกรมการปกครอง คือ ในเขตเทศบาล และนอกเขตเทศบาล แล้วทำการเลือกตัวอย่าง ดังนี้

#### 1) การเลือกตัวอย่างขั้นที่หนึ่ง

จากแต่ละสตราตัมย่อย หรือแต่ละเขตการปกครอง ได้ทำการเลือก EA ตัวอย่าง อย่างอิสระต่อกัน โดยให้ความน่าจะเป็นในการเลือกเป็นปฏิภาคกับจำนวนครัวเรือนของ EA นั้น ๆ

#### 2) การเลือกตัวอย่างขั้นที่สอง

เป็นการเลือกครัวเรือนตัวอย่างจากครัวเรือนส่วนบุคคลทั้งสิ้นในบัญชีรายชื่อครัวเรือน ซึ่งได้จากการนับจดในแต่ละ EA ตัวอย่าง แล้วจัดเรียงรายชื่อครัวเรือนส่วนบุคคลใหม่ตามขนาดของครัวเรือน (จำนวนสมาชิกในครัวเรือน) และประเภทครัวเรือนเชิงเศรษฐกิจ (ตามอาชีพที่ก่อให้เกิดรายได้สูงสุดในครัวเรือน) ก่อนทำการเลือกครัวเรือนตัวอย่าง ด้วยวิธีการสุ่มแบบมีระบบ โดยกำหนดขนาดตัวอย่างในแต่ละเขต คือ

(1) ในเขตเทศบาล เลือก 15 ครัวเรือนตัวอย่างต่อ EA

(2) นอกเขตเทศบาล เลือก 12 ครัวเรือนตัวอย่างต่อ EA

ได้จำนวนครัวเรือนส่วนบุคคลตัวอย่างของการสำรวจทั้งสิ้น 55,986 ครัวเรือน

จำนวน EA และครัวเรือนตัวอย่างของจังหวัดฉะเชิงเทรา 672 ครัวเรือนที่กำหนดให้ทำการเก็บรวบรวมข้อมูลจำแนกตามเขตการปกครอง ดังนี้

ตัวอย่างทั้งหมด		ในเขตเทศบาล		นอกเขตเทศบาล	
EA	ครัวเรือน	EA	ครัวเรือน	EA	ครัวเรือน
50	672	24	360	26	312

## 2. วิธีการเก็บรวบรวมข้อมูล

ในการเก็บรวบรวมข้อมูล ได้ทำการแบ่งครัวเรือนตัวอย่างประมาณ 55,986 ครัวเรือน ออกเป็น 12 กลุ่มเท่า ๆ กัน ซึ่งในแต่ละกลุ่มจะมีครัวเรือนตัวอย่างกระจายอยู่ในทุกจังหวัดทั่วประเทศทั้งในเขตและนอกเขตเทศบาล และดำเนินการสำรวจครัวเรือนตัวอย่างกลุ่มละ 1 เดือน โดยการจัดส่งเจ้าหน้าที่ออกไปสัมภาษณ์หัวหน้าครัวเรือนหรือสมาชิกของครัวเรือนที่ได้รับเลือกเป็นตัวอย่าง ซึ่งมีคาบเวลาการปฏิบัติงานเก็บรวบรวมข้อมูล 12 เดือนเริ่มตั้งแต่เดือนมกราคม ถึงเดือนธันวาคม 2563

## 3. การประมวลผลข้อมูล

แบบสอบถามที่บันทึกเรียบร้อยแล้ว และได้ผ่านการตรวจสอบ รวมทั้งทำการบรรณาธิกรและลงรหัสเบื้องต้นรวมทั้งบันทึกข้อมูลและจะส่งแฟ้มข้อมูลของแต่ละจังหวัดมายังส่วนกลาง จากนั้นจะทำการบรรณาธิกรด้วยเครื่องคอมพิวเตอร์อีกครั้งหนึ่ง เพื่อแก้ไขตรวจสอบความถูกต้องครบถ้วนของข้อมูล แล้วจึงทำการเดินตารางประมวลผล



**สำนักงานสถิติแห่งชาติ**  
**สำนักงานสถิติจังหวัดฉะเชิงเทรา**