

รายงานสถิติจังหวัดสตูล  
Satun Provincial Statistical Report





# รายงานสถิติจังหวัดสตูล พ.ศ. 2563

## Satun Provincial Statistical Report: 2020

สำนักงานสถิติจังหวัดสตูล  
Satun Provincial Statistical Office

**หน่วยงานเจ้าของเรื่อง**

สำนักงานสถิติจังหวัดสตูล  
ศาลากลางจังหวัดสตูล ถนนสตูลธานี  
อำเภอเมือง จังหวัดสตูล 91000  
โทร 0 7471 1161  
โทรสาร 0 7471 1161  
ไปรษณีย์อิเล็กทรอนิกส์: satun@nso.go.th

**หน่วยงานที่เผยแพร่**

สำนักสถิติพยากรณ์  
สำนักงานสถิติแห่งชาติ  
ศูนย์ราชการเฉลิมพระเกียรติ ๘๐ พรรษาฯ  
อาคารรัฐประศาสนภักดี ชั้น 2  
ถนนแจ้งวัฒนะ เขตหลักสี่ กทม. 10210  
โทร 0 2141 7497  
โทรสาร 0 2143 8132  
ไปรษณีย์อิเล็กทรอนิกส์: binfopub@nso.go.th

**ปีที่จัดพิมพ์** 2563  
**จัดพิมพ์โดย** สำนักงานสถิติจังหวัดสตูล

**Division-in-Charge**

Satun Provincial Statistical Office  
Satun City Hall, Satun 91000, THAILAND  
Tel. +66 (0) 7471 1161  
Fax: +66 (0) 7471 1161  
E-mail: satun@nso.go.th

**Distributed by**

Statistical Forecasting Bureau,  
National Statistical Office,  
The Government Complex Commemorating His  
Majesty the King's 80<sup>th</sup> birthday Anniversary,  
Ratthaprasasanabhakti Building, 2<sup>nd</sup> Floor.  
Chaeng watthana Rd., Laksi,  
Bangkok 10210, THAILAND  
Tel. +66 (0) 2141 7497  
Fax: +66 (0) 2143 8132  
E-mail: binfopub@nso.go.th  
<http://www.nso.go.th>

**Published** 2020  
**Printed by** Satun Provincial Statistical Office

## คำนำ

จากวิสัยทัศน์ของสำนักงานสถิติแห่งชาติที่ว่า “เป็นศูนย์กลางข้อมูลสถิติและสารสนเทศเพื่อการตัดสินใจของประเทศ” และพันธกิจในการให้บริการข้อมูลสถิติและสารสนเทศ แก่ผู้ใช้บริการทุกภาคส่วน สำนักงานสถิติจังหวัดสตูล ซึ่งเป็นหน่วยงานหลักด้านสถิติของจังหวัด จึงได้จัดทำรายงานสถิติจังหวัดขึ้น โดยมีวัตถุประสงค์เพื่อรวบรวมและนำเสนอข้อมูลสถิติพื้นฐานด้านเศรษฐกิจ สังคม และสิ่งแวดล้อม พร้อมทั้งตัวชี้วัดต่าง ๆ ของจังหวัด ที่ได้รวบรวมจากผลสำมะโนและการสำรวจตัวอย่างของสำนักงานสถิติแห่งชาติ และจากหน่วยงานสถิติอื่น ๆ เพื่อเผยแพร่แก่หน่วยงานภาครัฐ ภาคเอกชน สถาบันการศึกษา และประชาชนทั่วไป นำข้อมูลสถิติไปใช้ในการกำหนด นโยบายวางแผน ตัดสินใจ และอ้างอิงต่าง ๆ

สำหรับรายงานสถิติจังหวัดสตูล พ.ศ. 2563 ฉบับนี้ เนื้อหาประกอบด้วย 2 ส่วน ดังนี้ **ส่วนที่หนึ่ง** เป็นการนำเสนอสรุปข้อมูลเกี่ยวกับจังหวัดสตูล แผนที่จังหวัด และข้อมูลสถิติที่น่าสนใจโดยนำเสนอในรูปแบบอินโฟกราฟฟิก **ส่วนที่สอง** เป็นการนำเสนอข้อมูลสถิติในรูปแบบของตาราง และตัวชี้วัดที่สำคัญของจังหวัด เพื่อให้ผู้ใช้มีข้อมูลสถิติที่ครบถ้วน สะดวกในการนำไปใช้ โดยได้นำเสนอตามสาขาสถิติ คือ สถิติประชากรศาสตร์ ประชากรและเคหะ สถิติแรงงาน สถิติการศึกษา สถิติศาสนา ศิลปะ วัฒนธรรม สถิติสุขภาพ สถิติสวัสดิการสังคม สถิติหญิงและชาย สถิติรายได้และรายจ่ายของครัวเรือน สถิติยุติธรรม ความมั่นคง การเมือง และการปกครอง สถิติบัญชีประชาชาติ สถิติเกษตรและประมง สถิติอุตสาหกรรม สถิติพลังงาน สถิติการค้าและราคา สถิติการขนส่งและโลจิสติกส์ สถิติเทคโนโลยีสารสนเทศและการสื่อสาร สถิติการท่องเที่ยวและกีฬา สถิติการเงิน การธนาคาร และการประกันภัย สถิติการคลัง และสถิติทรัพยากรธรรมชาติและสิ่งแวดล้อม ทั้งนี้ ข้อมูลสถิติที่น่าสนใจได้ระบุแหล่งที่มาของข้อมูลไว้ใต้ตารางสถิติทุกตาราง เพื่อให้ผู้ใช้ข้อมูลสามารถสืบค้นหารายละเอียดเชิงลึกเพิ่มเติมได้อย่างสะดวกมากขึ้น

สำนักงานสถิติจังหวัดสตูล ขอขอบคุณส่วนราชการ และรัฐวิสาหกิจ ที่ให้ความอนุเคราะห์ข้อมูลเพื่อนำมาจัดทำรายงานสถิติจังหวัดไว้ ณ ที่นี้ และยินดีรับคำแนะนำ ข้อคิดเห็นจากผู้ใช้ข้อมูลสถิติ ซึ่งจะเป็นประโยชน์อย่างยิ่งในการพัฒนาและปรับปรุงรายงานสถิติจังหวัดฉบับต่อไป ทั้งนี้หากสนใจข้อมูลของจังหวัดเพิ่มเติม สามารถเข้าไปค้นหาได้ที่ <http://satun.nso.go.th>



## Preface

As a vision of SMART Statistical Center for Decision Making, the National Statistical Office has been carrying out the mission in providing statistical and information service to all users. The Satun Provincial Statistical Office, acting as a core agency of the local statistical office, has therefore, produced provincial statistical report. This report presents basic statistical data, concerning economic, social and environmental aspects, including the provincial indicators. Those statistics were from both censuses and surveys conducted by NSO as well as from other statistical units of Line Ministries. These statistical data could be used to guide policy planning, decision making and references purposes.

The Satun Provincial Statistical Report 2020 consists of; **Part 1:** Presentation of an overview of Satun, on basic information, its map and statistical data in the form of Infographic. **Part 2:** Presentation of statistical data and some major indicators, in the form of statistical tables, which enable users to use complete data in a timely manner. The presentation has been classified based on statistical sectors namely: Demographic, Population and Housing Statistics, Labour Statistics, Education Statistics, Religion Art and Culture Statistics, Health Statistics, Social Security Statistics, Gender Statistics, Household Income and Expenditure Statistics, Justice, Security, Political and Public Administration Statistics, National Accounts, Agricultural and Fishery Statistics, Industrial Statistics, Energy Statistics, Trade and Price Statistics, Transport and Logistics Statistics, Information Communication and Technology Statistics, Tourism and Sports Statistics, Finance, Banking and Insurance Statistics, Fiscal Statistics and Natural Resources and Environment Statistics. Sources of data presented have been provided under all statistical tables to enable users to seek additional information.

The Satun Provincial Statistical Office would like to express our sincere gratitude to all government agencies and state enterprises for the kind support in providing statistical data for this report. Any suggestions and comments are welcomed and would be taken into account so as to improve our next report. For further information, please visit our website at <http://satun.nso.go.th>









## จังหวัดสตูล

### ความเป็นมา

จังหวัดสตูลในสมัยก่อนกรุงศรีอยุธยา และในสมัยกรุงศรีอยุธยาไม่ปรากฏหลักฐาน กล่าวไว้ ณ ที่ใด สันนิษฐานว่าในสมัยนั้นไม่มีเมืองสตูลมีแต่หมู่บ้านเล็ก ๆ กระจุกกระจายอยู่ตามที่ราบชายฝั่งทะเล

ในสมัยต้นกรุงรัตนโกสินทร์ สตูลเป็นเพียงตำบลหนึ่งในเขตเมืองไทรบุรีจึงเกี่ยวข้องกับเรื่องราวของเมืองไทรบุรี ดังปรากฏในหนังสือพระราชพงศาวดารกรุงรัตนโกสินทร์ รัชกาลที่ 2 ว่า "ตามเนื้อความที่ปรากฏดังกล่าวมาแล้ว ทำให้เห็นว่าในเวลานั้นพวกเมืองไทรเห็นจะแตกแยกกันเป็นสองพวก คือ พวกเจ้าพระยาไทรปะแงรันพวกหนึ่ง และพวกพระยาอภัยนุราชคงจะนบโน้มฝากตัวกับเมืองนครศรีธรรมราช โดยเฉพาะเมื่อพระยาอภัยนุราชได้มาเป็นผู้ว่าราชการเมืองสตูลซึ่งเขตแดนติดต่อกับเมืองนครศรีธรรมราช พวกเมืองสตูลคงจะมาพึ่งบังคับบัญชาสนิสนมข้างเมืองนครศรีธรรมราชมากกว่า เมืองไทร แต่พระยาอภัยนุราชว่าราชการเมืองสตูลได้เพียง 2 ปี ก็ถึงแก่อนิจกรรม ผู้ใดจะได้ว่าราชการเมืองสตูล ต่อมาในชั้นนั้นหาพบจดหมายเหตุไม่ แต่พิเคราะห์ความตามเหตุการณ์ที่เกิดขึ้นภายหลัง เข้าใจว่าเชื้อพระวงศ์ของพระอภัยนุราช (ปีศุ) คงจะได้ว่าราชการเมืองสตูลและพึ่งบังคับบัญชาสนิสนมกับเมืองนครศรีธรรมราช อย่างครั้งพระยาอภัยนุราชหรือยิ่งกว่านั้น"

เรื่องเกี่ยวกับเมืองสตูลยังปรากฏในหนังสือพงศาวดารเมืองสงขลา แต่ข้อความที่ปรากฏบางตอนเกี่ยวกับชื่อผู้ว่าราชการเมืองสตูล ไม่ตรงกับพระราชพงศาวดารกรุงรัตนโกสินทร์ รัชกาลที่ 3 ประวัติเกี่ยวกับเมืองสตูลในการจัดรูปแบบการปกครองเมืองตามระบอบมณฑลเทศาภิบาลว่า ในปี พ.ศ. 2440 ทรงพระกรุณาโปรดเกล้าฯ ให้รักษาเมืองไทรบุรี เมืองเปอร์ลิส และเมืองสตูล

เป็นมณฑลเทศาภิบาล เรียกว่า "มณฑลไทรบุรี" โปรดเกล้าฯ ให้เจ้าพระยาไทรบุรีรามภักดี เจ้าพระยาไทรบุรี (อัปดุลฮามิต) เป็นข้าราชการเทศาภิบาลมณฑลไทรบุรี เมืองสตูลได้แยกจากเมืองไทรบุรีอย่างเด็ดขาด ตามหนังสือสัญญาไทยกับอังกฤษเรื่องปักปันเขตแดนระหว่างไทยกับสหพันธรัฐมาลายู ซึ่งลงนามกันที่กรุงเทพฯ เมื่อวันที่ 10 มีนาคม ร.ศ.127 (พ.ศ. 2452) จากหนังสือสัญญานี้ยังผลให้ไทรบุรีและเปอร์ลิสตกเป็นของอังกฤษ ส่วนสตูลคงเป็นของไทยสืบมาจนถึงปัจจุบัน เมื่อปักปันเขตแดนเสร็จแล้ว ได้มีพระราชโองการโปรดให้เมืองสตูลเป็นเมืองจัตวารวมอยู่ในมณฑลภูเก็ต เมื่อวันที่ 6 สิงหาคม ร.ศ.128 (พ.ศ. 2453)

ในปีพุทธศักราช 2475 ประเทศไทยเปลี่ยนแปลงการปกครองเป็นระบอบประชาธิปไตย เมืองสตูลก็มีฐานะยกเป็นจังหวัดหนึ่งอยู่ในราชอาณาจักรไทยสืบต่อมาจนถึงกระทั่งทุกวันนี้

คำว่า"สตูล" มาจากคำภาษามาลายูว่า "สโตย" แปลว่ากระทอน อันเป็นผลไม้ชนิดหนึ่งที่ขึ้นอยู่ชุกชุมในท้องที่เมืองนี้ ซึ่งต่อมาได้รับการตั้งสมญานามเป็นภาษามาลายูว่า "นครสโตยมาบังสการา (Negeri Setoi Mumbang Segara) " หรือแปลเป็นภาษาไทยว่า สตูลเมืองแห่งพระสมุทรเทวา ดังนั้น "ตราพระสมุทรเทวา" จึงกลายเป็นตราหรือสัญลักษณ์ของจังหวัดมาตราบเท่าทุกวันนี้

### ขนาดและที่ตั้ง

จังหวัดสตูล เป็นจังหวัดสุดเขตแดนใต้ของประเทศไทย ทางชายฝั่งทะเลอันดามัน ซึ่งเป็นชายฝั่งทะเลทางด้านตะวันตก อยู่ห่างจากกรุงเทพมหานคร ประมาณ 973 กิโลเมตร มีพื้นที่ประมาณ 2,807.5 ตารางกิโลเมตร หรือ 1,549,361 ไร่ หรือคิดเป็นร้อยละ 3.5 ของพื้นที่ภาคใต้ และร้อยละ 0.5 ของพื้นที่ทั้งประเทศ มีอาณาเขตติดต่อ ดังนี้

**ทิศเหนือ** ติดอำเภอรัตนภูมิจังหวัดสงขลา อำเภอป่าบอน จังหวัดพัทลุงอำเภอปะเหลียน จังหวัดตรัง

**ทิศใต้** ติดรัฐเปอร์ลิส และรัฐเคดาห์(ไทรบุรี) ประเทศสหพันธรัฐมาเลเซีย

**ทิศตะวันออก** ติดต่อกับอำเภอสะเตา จังหวัดสงขลา และรัฐเปอร์ลิส ประเทศมาเลเซีย

**ทิศตะวันตก** ติดต่อกับทะเลอันดามัน มหาสมุทรอินเดีย

### ภูมิประเทศและภูมิอากาศ

ลักษณะพื้นที่ของจังหวัดสตูลทางด้านทิศเหนือและทิศตะวันออกเป็นภูเขาสลับซับซ้อน โดยมีเทือกเขาที่สำคัญคือเทือกเขาบรรทัด และเทือกเขาสันกาลาคีรี พื้นที่ของจังหวัดค่อยๆลาดเอียงลงสู่ทะเลด้านทิศตะวันตกและทิศใต้ โดยมีที่ราบแคบๆขนานไปกับชายฝั่งทะเล ถัดจากที่ราบลงไปเป็นพื้นที่ป่าชายเลนน้ำเค็มอุดมไปด้วยป่าแสมและป่าโกงกาง เป็นจังหวัดที่ไม่มีแม่น้ำไหลผ่านคงมีแต่ลำน้ำสั้นๆ ต้นน้ำเกิดจากภูเขาทางทิศเหนือ และทิศตะวันออกของจังหวัด

สภาพภูมิอากาศโดยทั่วไป มีลักษณะร้อนชื้นแถบศูนย์สูตร คืออากาศจะร้อนชื้นฝนตกชุก มีฤดูกาล 2 ฤดู ได้แก่ ฤดูร้อน และฤดูฝน ช่วงฤดูร้อนมีระยะสั้น เริ่มตั้งแต่เดือนมกราคมถึงเดือนเมษายน ฤดูฝนเริ่มตั้งแต่เดือนพฤษภาคมถึงเดือนธันวาคม ในปี พ.ศ. 2562 มีอุณหภูมิเฉลี่ย 28.8 องศาเซลเซียส ความชื้นสัมพัทธ์เฉลี่ย ร้อยละ 78.0 ปริมาณฝนตก 1,968.0 มิลลิเมตร จำนวนวันที่ฝนตก 158 วัน และเฉลี่ยวันละ 12.5 มิลลิเมตร

### ประชากรและการปกครอง

ในปี 2562 จังหวัดสตูล แบ่งการปกครองส่วนภูมิภาคออกเป็น 7 อำเภอ 36 ตำบล 280 หมู่บ้าน โดยมีรายชื่ออำเภอ ดังนี้ อำเภอเมืองสตูล อำเภอลง อำเภอกวนกาหลง อำเภอควนโดน อำเภอทุ่งหว้า อำเภอท่าแพ และอำเภอมะนัง การปกครองส่วนท้องถิ่นประกอบด้วย องค์การบริหารส่วนจังหวัดจำนวน 1 แห่ง องค์การบริหารส่วนตำบลจำนวน 34 แห่ง เทศบาลเมือง 1 แห่ง เทศบาลตำบล 6 แห่ง จากสถิติของกรมการปกครอง ณ วันสิ้นเดือนธันวาคม 2562 จังหวัดสตูลมีประชากรทั้งสิ้น 323,586 คน เป็นชาย 160,926 คน หญิง 162,660 คน ซึ่งอาศัยอยู่ในเขตเทศบาล 64,196 คน และอาศัยอยู่นอกเขตเทศบาล 259,390 คน ความหนาแน่นของประชากร โดยเฉลี่ย 115 คน ต่อตารางกิโลเมตร ในขณะที่จำนวนบ้านมี 104,281 หลังคาเรือน

### ทรัพยากรธรรมชาติแหล่งน้ำ

**ป่าไม้** จังหวัดสตูลมีป่าไม้อยู่ 2 ประเภท คือ ป่าบก หรือป่าไม้ทั่วไปและป่าชายเลน และป่าสงวนแห่งชาติ จำนวน 18 ป่า ซึ่งมีเนื้อที่รวมทั้งสิ้น 754,743 ไร่ คิดเป็นร้อยละ 48.7 ของพื้นที่ทั้งหมด ซึ่งเป็นป่าบก 13 ป่า และป่าชายเลน 5 ป่า

**แร่ธาตุ** สภาพทางธรณีวิทยาของจังหวัดสตูล มีหินชั้นที่อายุแตกต่างกันหลายยุค มีการสำรวจพบแหล่งแร่ที่สำคัญหลายชนิด เช่น แปะไรท์ พบบริเวณอำเภอทุ่งหว้า และอำเภอควนกาหลง พลวง พบบริเวณอำเภอควนกาหลง และอำเภอลง ตีบุก พบบริเวณอำเภอควนโดน และอำเภอเมืองสตูล ตะกั่ว พบบริเวณอำเภอควนกาหลง เหล็ก พบบริเวณอำเภอควนโดน และควนกาหลง และนอกจากนี้ยังพบแร่อื่น ๆ อีกหลายชนิด เช่น ถ่านหิน หินปูน โดโลไมต์ และซุลแฟรม ในปีปัจจุบันได้ทำการเปิดเหมืองเพียงชนิดเดียวคือ หินปูน (หินปูนเพื่อการก่อสร้าง)

## สภาพทางเศรษฐกิจ

จังหวัดสตูล มีโครงสร้างเศรษฐกิจอยู่ในภาคการเกษตร

จากรายงานของสำนักงานคณะกรรมการพัฒนาเศรษฐกิจและสังคมแห่งชาติ ในปี 2561 มีมูลค่าผลิตภัณฑ์มวลรวมจังหวัด (GPP) ตามราคาประจำปี เท่ากับ 31,215 ล้านบาท และมีมูลค่าผลิตภัณฑ์มวลรวมจังหวัดเฉลี่ยต่อคน (GPP Per Capita) เท่ากับ 107,505 บาท ซึ่งอยู่ในลำดับที่ 8 ของภาค และลำดับที่ 39 ของประเทศ

จากรายงานของสำนักงานอุตสาหกรรม จำนวนสถานประกอบการอุตสาหกรรมในจังหวัดสตูลในปี 2562 มีจำนวนทั้งสิ้น 357 สถานประกอบการ มีจำนวนเงินทุนทั้งสิ้น 4,557.8 ล้านบาท และคนทำงานทั้งสิ้น 5,054 คน

## การคมนาคมและการขนส่ง

จังหวัดสตูล มีทั้งทางหลวงแผ่นดินและทางหลวงจังหวัด ที่เชื่อมต่อระหว่างจังหวัดระหว่างอำเภอและประเทศเพื่อนบ้าน โดยมีทางหลวงแผ่นดินที่สำคัญ ได้แก่

*ทางหลวงแผ่นดินหมายเลข 406* สายยন্ত্রการกำจร (สตูล-สามแยกท่าชะมวง) มีความยาว 67 กิโลเมตร เชื่อมต่อกับถนนเพชรเกษมที่อำเภอรัตภูมิ แยกไปจังหวัดพัทลุง และอำเภอหาดใหญ่ จังหวัดสงขลา

*ทางหลวงแผ่นดินหมายเลข 416* สายฉลุง - ตรัง มีความยาว 151 กิโลเมตร แยกจากถนนยন্ত্রการกำจรในเขตตำบลฉลุง อำเภอเมืองสตูล ผ่านอำเภอท่าแพ อำเภอละงู อำเภอทุ่งหว้าและอำเภอปะเหลียน จังหวัดตรัง

*ทางหลวงจังหวัด หมายเลข 4184* สายควนสตอ - วังประจันมีความยาว 22 กิโลเมตรเป็นเส้นทางสายเชื่อมระหว่างจังหวัดสตูล กับรัฐเปอร์ลิส ประเทศมาเลเซีย

สำหรับการเส้นทางน้ำ จังหวัดสตูลมีท่าเทียบเรือเดินทาง ติดต่อกับสายสินค้ากับประเทศมาเลเซีย และเป็นท่าเทียบเรือเพื่อการ

ท่องเที่ยวด้วย ท่าเทียบเรือที่สำคัญมี 3 แห่ง คือ ท่าเทียบเรือท่ามะลิ้ง ท่าเทียบเรือเจ๊ะบิลัง ในเขตอำเภอเมืองสตูล และท่าเทียบเรือปากบารา ในเขตอำเภอละงู

## การสาธารณสุขโรค

ในปี 2562 จังหวัดสตูล มีจำนวนผู้ใช้ไฟฟ้า 99,632 ราย ปริมาณการจำหน่ายกระแสไฟฟ้าทั้งสิ้น 370.7 ล้านกิโลวัตต์/ชั่วโมง การใช้น้ำประปាកำลังผลิตรวมทั้งสิ้น 1,240 ลบ.ม./ชม. มีจำนวนผู้ใช้น้ำประปา 17,829 ราย

ไปรษณีย์โทรเลข ในปี 2562 มีที่ทำการไปรษณีย์โทรเลขกระจายอยู่เกือบทุกอำเภอ (ยกเว้นอำเภอมะนัง) รวม 7 แห่ง มีการขนส่งไปรษณีย์ภัณฑ์ รวมทั้งสิ้น 4,014,482 ฉบับ

โทรศัพท์ ในปี พ.ศ. 2559 จังหวัดสตูลมีจำนวนหมายเลขที่มีผู้ใช้ จำนวน 23,361 หมายเลข เป็นของบริษัท ทีโอที จำกัด (มหาชน) 19,517 หมายเลข และบริษัท สัมปทาน จำนวน 3,844 หมายเลข

## ด้านการศึกษา

ปีการศึกษา 2562 จังหวัดสตูลมีโรงเรียน 220 แห่ง ครู 3,782 คน นักเรียน 60,061 คน วัด 41 แห่ง สำนักสงฆ์ 33 แห่ง มัสยิด 236 แห่ง และโบสถ์คริสต์ 3 แห่ง

## ด้านการสาธารณสุข

จังหวัดสตูลมีสถานพยาบาลประเภทโรงพยาบาลทั่วไป 1 แห่ง คือ โรงพยาบาลจังหวัดสตูล และโรงพยาบาลชุมชนอีก 6 แห่ง เป็นโรงพยาบาลของรัฐทั้งหมด กระจายอยู่ตามอำเภอต่าง ๆ อำเภอละ 1 แห่ง มีโรงพยาบาลส่งเสริมสุขภาพตำบล ทั้งหมด 59 แห่ง และคลินิก 81 แห่ง แพทย์ 76 คน ทันตแพทย์ 37 คน พยาบาล 764 คน โดยมีอัตราส่วนแพทย์ 1 คนต่อประชากร 4,258 คน ทันตแพทย์ 1 คนต่อประชากร 8,746 คน

## สถานที่ที่น่าสนใจและสถานที่ท่องเที่ยว สำคัญของจังหวัดสตูล

### อุทยานแห่งชาติตะรุเตา

เป็นอุทยานแห่งชาติลำดับที่ 8 และเป็นอุทยานทางทะเลแห่งแรกที่ใหญ่ที่สุดของประเทศไทย ต่อมาองค์การยูเนสโกได้ประกาศให้เป็น มรดกแห่งอาเซียน ตั้งอยู่หมู่ที่ 7 ตำบลเกาะสาหร่าย อำเภอเมืองสตูล บริเวณช่องแคบมะละกา มหาสมุทรอินเดีย มีพื้นที่ทั้งหมด 1,490 ตารางกิโลเมตร ประกอบด้วยหมู่เกาะสำคัญ 2 หมู่เกาะ ได้แก่ หมู่เกาะตะรุเตา และหมู่เกาะอาดัง-ราวี มีเกาะใหญ่น้อยจำนวน 51 เกาะ กระจายอยู่ในทะเลอันดามัน

### หมู่เกาะอาดัง-ราวี

เป็นที่ตั้งของหน่วยพิทักษ์อุทยานแห่งชาติตะรุเตา มีศูนย์บริการนักท่องเที่ยว เรือยนต์เร็ว ลานกางเต็นท์ และร้านอาหาร บริเวณรอบ ๆ เกาะมีน้ำใสเหมือนกระจก สามารถมองเห็นปะการังและปลานานาชนิด สวยงามมาก เป็นเกาะใหญ่สองเกาะอยู่ใกล้เคียงกันและมีขนาดใกล้เคียงกัน เนื้อที่ของแต่ละเกาะ ประมาณ 30 กิโลเมตร พื้นที่ส่วนใหญ่เป็นภูเขาและป่าไม้ มีแหลมซึ่งเป็นหาดทรายที่เต็มไปด้วย ต้นสน หลังเกาะมีน้ำตกไหลแรงตลอดทั้งปี

### เกาะหลีเป๊ะ

เป็นเกาะเล็กๆ อยู่ห่างจากเกาะอาดังไปทางทิศใต้ประมาณ 1 กิโลเมตร เป็นที่อยู่ของชาวเลหรือชาวน้ำ มีภาษาพูด ประเพณี และวัฒนธรรมเป็นของตนเอง เนื่องจากนักท่องเที่ยวนิยมไปท่องเที่ยวกันมากในแต่ละปี ทำให้วิถีชีวิตของชาวเลแตกต่างไปจากเดิม จุดเด่นของเกาะหลีเป๊ะ คือ มีหาดทรายขาวสะอาด รอบ ๆ เกาะอุดมสมบูรณ์ด้วยปะการัง หลากสีสัน และเมื่อน้ำลด จะปรากฏส่วนกว้างใหญ่ของปะการังโผล่ขึ้นมาให้เห็น สามารถลงไปสัมผัสปะการังได้โดยตรง

### เกาะหินงาม

เป็นความอัศจรรย์ทางธรรมชาติ มีหินซึ่งเกิดขึ้นจากการขัดเกลาของธรรมชาติ หินทุกก้อนบนเกาะแห่งนี้จะถูกน้ำเซาะและขัดสีจนเกลี้ยงเกลา มีมากมายหลายขนาด หลากสีสัน และสารพัดรูปทรง ซึ่งถูกคลื่นซัดมากองรวมกันที่ชายหาดเป็นจำนวนเหลือคณานับ เกาะหินงามยังมีตำนานเล่าขานกันมาจวบจนปัจจุบันว่านักท่องเที่ยวที่มาเยือนเกาะแห่งนี้ หากผู้ได้นำหินออกไปจากเกาะ ก็ให้รีบนำกลับไปไว้ยังสถานที่เดิม มิฉะนั้นอาจมีอันเป็นไป สถานที่ตั้งของเกาะหินงามอยู่ห่างจากเกาะหลีเป๊ะ ระยะทางประมาณ 2 กิโลเมตร

### เกาะไข่

เป็นเกาะเล็ก ๆ ตั้งอยู่ก่อนถึงเกาะอาดัง-ราวี มีซุ้มประตูซึ่งเชื่อกันว่าหนุ่ม-สาวคู่ใดได้ลอดผ่านใต้ซุ้มประตูแห่งนี้จะได้แต่งงานกัน และเกาะไข่ยังมีหาดทราย ที่ขาวสะอาด และนักท่องเที่ยวสามารถมองเห็นกลุ่มปะการังได้จากบนเรือ

### อุทยานแห่งชาติทะเลบัน

เป็นอุทยานแห่งชาติลำดับที่ 20 ของประเทศไทย ตั้งอยู่ในหมู่ที่ 4 ตำบลวังประจัน อำเภอควนโดน และพื้นที่ครอบคลุมถึงหมู่ที่ 3 ตำบลปยู อำเภอเมืองสตูล มีเนื้อที่ 196 ตารางกิโลเมตร จึงมีพื้นที่ส่วนที่เป็นภูเขาบางส่วนที่เป็นป่าชายเลน สภาพป่าทั่วไปเปดงดิบและป่าเบญจพรรณ นอกจากนี้อุทยานแห่งนี้มีเขตแดนติดต่อกับรัฐปะลิส ประเทศมาเลเซีย มีตลาดนัดชายแดนของสองประเทศให้ผู้คนไปมาติดต่อซื้อขายสินค้ากันได้

### อุทยานแห่งชาติหมู่เกาะเภตรา

เป็นอุทยานแห่งชาติลำดับที่ 49 ของประเทศ มีพื้นที่ครอบคลุม 2 จังหวัด คือ จังหวัดตรัง จังหวัดสตูล เฉพาะพื้นที่ในจังหวัดสตูลมีจำนวน 187,656.25 ไร่ ประกอบด้วยพื้นที่ชายฝั่งทะเลและเกาะน้อยใหญ่กว่า 22 เกาะ เช่น เกาะลิคิ เกาะเขาใหญ่ เกาะเภตรา

ตั้งที่ทำการอยู่บริเวณอ่าวนุ่น ตำบลปากน้ำ อำเภอละงู มีบ้านพัก อาคารอเนกประสงค์ และมีสะพานไม้เลียบเชิงเขาที่ยื่นอยู่ในทะเล เพื่อชมธรรมชาติและความสะดวกสบายของทะเล

### หมู่เกาะบุโหลน

ตั้งอยู่ในเขตอุทยานแห่งชาติหมู่เกาะเภตรา อยู่ในหมู่ที่ 1 ตำบลปากน้ำ อำเภอละงู ประกอบด้วยเกาะต่าง ๆ 8 เกาะ ได้แก่ เกาะบุโหลนเล เกาะบุโหลนดอน เกาะบุโหลนไม้ไผ่ เกาะตงกู เกาะลามา เกาะอาอย่า เกาะรังนก และเกาะลูกหิน ประมาณ 22 กิโลเมตร เป็นสถานที่ที่น่าสนใจของนักท่องเที่ยวอีกแห่งหนึ่ง เพราะธรรมชาติที่โดดเด่นไม่แพ้หมู่เกาะอื่น ๆ

### น้ำตกวังสายทอง

ตั้งอยู่ตำบลน้ำผุด อำเภอละงู สามารถเดินทางโดยรถยนต์ได้ 2 ทาง คือ ทางอำเภอละงู ตรงทางแยกจากถนนสายละงู - สตูล ที่สามแยกบ้านโกตา ตำบลกำแพง จากจุดนี้ถึงน้ำตกประมาณ 26 กิโลเมตร อีกเส้นทางหนึ่งคือ ทางอำเภอยะหริ่ง ตรงสามแยกสะพานวาตำบลป่าแก่บ่อหิน ระยะทางประมาณ 19 กิโลเมตร

### ล่องแก่งวังสายทอง

ลำคลองสายนี้เรียกว่า “ คลองลำโลน ” สายน้ำหลักของป่า ต้นน้ำปากบารา ที่มีสายน้ำใสและเย็นฉ่ำ หินสวย ธรรมชาติสมบูรณ์ สองฝั่งคลอง เส้นทางล่องแก่งมีระยะทางประมาณ 8 กิโลเมตร ผ่านแก่งต่าง ๆ ประมาณ 16 แก่ง นักท่องเที่ยวสามารถมาล่องแก่งได้ตลอดทั้งปี

### บ่อน้ำร้อนบ้านโดน

ตั้งอยู่ที่ตำบลทุ่งนุ้ย อำเภอกวนกาหลง อยู่ห่างจากน้ำตกปานันประมาณ 8 กิโลเมตร เป็นแอ่งน้ำร้อนที่ใสสะอาดที่เกิดจากธรรมชาติ มีป่าที่สวยงาม อยู่บริเวณใกล้เคียง

### ถ้ำผาเพชร

เป็นถ้ำที่นับว่ามีความสวยงาม เพดานถ้ำสูงโปร่ง ภายในถ้ำมีลักษณะแปลกตาและอัศจรรย์ เต็มไปด้วยหินงอกหินย้อย แปลงประกายระยิบระยับคล้ายเกล็ดเพชร โดยลักษณะภายในแบ่งเป็นห้อง ๆ ไม่ต่ำกว่า 20 ห้อง และมีการตั้งชื่อลักษณะที่ปรากฏ เช่น ห้องผ้ามาน ห้องปะการัง ห้องเห็ด ห้องเจดีย์ ห้องโดมศิลาเพชร เป็น

### คฤหาสน์กุเต็น

เป็นอาคารก่ออิฐถือปูน 2 ชั้น สร้างเมื่อ พ.ศ.2441 แล้วเสร็จในปี พ.ศ.2459 โดยพระยาภูมินารักษ์กิติ หรือ ตวนกูบาฮารุดดินบินดำมะหงง (กุเต็น บินกูแม๊ะ) เจ้าเมืองสตูลในสมัยพระบาทสมเด็จพระจุลจอมเกล้าเจ้าอยู่หัว คฤหาสน์แห่งนี้สร้างขึ้นเพื่อเป็นที่ประทับของพระบาทสมเด็จพระจุลจอมเกล้าเจ้าอยู่หัว แต่ไม่ได้ประทับแรม และเคยเป็นบ้านพักและศาลากลางจังหวัด ในสมัยสงครามโลกครั้งที่ 2 ปัจจุบันเป็นพิพิธภัณฑ์ที่รวบรวมโบราณวัตถุ และจัดนิทรรศการให้ความรู้เกี่ยวกับศิลปวัฒนธรรมประเพณีและวิถีชีวิตของชาวสตูลในด้านต่าง ๆ

### ท่องเที่ยวเชิงอนุรักษ์ชุมชนสตูล

#### ชุมชนบ้านหัวทาง

ตั้งอยู่เขตเทศบาลเมืองสตูล ต.พิมาน อ.เมือง สิ่งที่น่าสนใจของชุมชนแห่งนี้คือการล่องเรือชมแหล่งอาศัยของปลาโลมาสีชมพู และสัตว์ป่าชายเลน การพายเรือคายักชมความอุดมสมบูรณ์ป่าชายเลนเล่นน้ำหาหอยชาวณ หาดทรายขาว วิถีชีวิตของชาวบ้านคือการทำผ้ามัดย้อมจากเปลือกไม้โกงกาง ศึกษาวีธีการเลี้ยงปูนิ่ม

#### ชุมชนบ้านเกตรี

ได้มีการพัฒนาศูนย์การเรียนรู้ มีการประชุมประจำเดือนของคณะกรรมการศูนย์

บริหาร และถ่ายทอดเทคโนโลยีประจำตำบล  
 เกตรี ทำให้มีการขับเคลื่อนในเรื่องขยายทำจุด  
 เรียนรู้ให้มีหลายๆจุด เช่น พลังงานทดแทน,  
 การใช้พลังงานลมผลิตกระแสไฟฟ้า, การทำโรง  
 เพาะปักปลาน้ำจืด, การเลี้ยงปลาน้ำจืด,  
 ห้องอบสมุนไพร, โคมสเตอร์ และแนวปรัชญา  
 เศรษฐกิจพอเพียง เป็นต้น มีการขยายจุด  
 เรียนรู้ไปยังหมู่บ้านในตำบลเกตรี เพื่อเป็น  
 เครือข่ายการเรียนรู้โดยชุมชนในตำบลเกตรี  
 เพื่อเป็นเครือข่ายการเรียนรู้โดยชุมชน มีการ  
 ฝึกอบรมกลุ่มโฮมสเตร์ของชุมชน ในเรื่องการ  
 จัดการโฮมสเตร์ จึงเกิดการจัดการท่องเที่ยว  
 เต็มรูปแบบทำให้มีการต้อนรับนักท่องเที่ยวมาก  
 ยิ่งขึ้น

### **ชุมชนบวกันใหญ่**

เป็นชุมชนชาวเกาะกลางทะเลมี  
 ทรัพยากรทางทะเลที่อุดมสมบูรณ์ค่อนข้างสูง  
 มีการจัดการทรัพยากรจากกลุ่ม / องค์กรต่าง ๆ  
 ภายในชุมชนมากมาย เพื่อนำไปสู่การอนุรักษ์  
 ทรัพยากรอย่างยั่งยืน จึงเหมาะแก่การ  
 ท่องเที่ยวเชิงอนุรักษ์เพื่อให้สอดคล้องกับวิถี  
 ของคนในชุมชน กับการอนุรักษ์ทรัพยากรทาง  
 ธรรมชาติ สัตว์ทะเลหายาก ศิลปวัฒนธรรม  
 ท้องถิ่น รับประทานอาหารทะเลสด

### **ชุมชนบ้านโคกพยอม**

แหล่งเรียนรู้วิถีชีวิต ภูมิปัญญา  
 วัฒนธรรมของชุมชน เรียนรู้การอนุรักษ์ปลูกป่า  
 ชายเลน ชุมชนศึกษาเส้นทางธรรมชาติของ  
 ระบบนิเวศป่าชายเลน การอนุรักษ์ทรัพยากร  
 ป่าชายเลน เรียนรู้ 4 ฐานการผลิตเศรษฐกิจ  
 พอเพียง

### **ชุมชนบ้านหัวหิน**

สัมผัสวิถีชาวประมงพื้นบ้านออกเรือหา  
 ปลา ล่องเรือเที่ยวชมความงามของเกาะลิตี  
 เรียนรู้การยอนหอยหลอด ณ ดอนหอยหลอด  
 ศึกษาเรียนรู้การทำธนาคารปูม้า วิสาหกิจ

ชุมชนบ้านหัวหิน (ออมทรัพย์ชุมชน,ร้านค้า  
 ชุมชน,แพชุมชน,แปรรูปอาหารทะเล)

### **ชุมชนบ้านบ่อเจ็ดลูก**

ชมวิถีชีวิตชาวประมง การออกทะเลจับ  
 สัตว์น้ำ เยี่ยมชมโบราณสถานบ่อเจ็ดลูก ถ้าฤๅษี  
 ถ้ำเสือล้นลาย ศึกษาภูมิปัญญาชาวบ้าน  
 การเกษตร การปลูกแตงโม ชมหัตถกรรม  
 พื้นบ้านของชุมชน นั่งเรือชมป่าชายเลนและ  
 เก็บหอยขาว

### **ชุมชนบ้านภูผาเพชร**

ศึกษาธรรมชาติ เดินป่า น้ำตกวังใต้  
 นาน วังกลอย วังเคียน ค่ายผู้พัฒนาชาติไทย  
 ชมถ้ำภูผาเพชร ศึกษาวิถีชีวิตเงาะป่า วิถี  
 ชุมชน ชมศูนย์การเรียนรู้ต่าง ๆ จัดตั้งกลุ่ม  
 การทำตุ๊กตาเซม้ง กลุ่มทำน้ำมันมะพร้าวสกัด  
 เย็น ชุมชนศึกษาสวนสมุนไพร มีแหล่ง  
 ท่องเที่ยวเชิงนิเวศ กิจกรรมล่องแก่ง และโฮม  
 สเตย์สำหรับที่พักผ่อนของนักท่องเที่ยว

### **ชุมชนบ้านบุโบย**

ศึกษาวิถีชีวิตการทำประมง เช่น การทำ  
 โป๊ะ ดำหอย หาหอยท้ายเกาะตามชายหาด  
 นั่งเรือใบลดพลังงาน ชมวิวทิวทัศน์ป่าชายเลน  
 ที่อุดมสมบูรณ์ เรียนรู้ภูมิปัญญาท้องถิ่นการ  
 ถนอมอาหารทะเล ชุมชนมีการจัดการ  
 ทรัพยากร เช่น ธนาคารปูไข่ อนุรักษ์ป่าชาย  
 เลน วางปะการังเทียม

### **ชุมชนบ้านวังตง**

ชุมชนมีการกิจกรรมการท่องเที่ยวเชิง  
 นิเวศและการอนุรักษ์ธรรมชาติ ล่องเรือชมถ้ำ  
 ค้างคาวแม่ไก่ อ่าวผก อ่าวไม้ขาว ศึกษา  
 ระบบนิเวศบริเวณป่าชายเลนและชมน้ำตก  
 2 น้ำตก

### **ชุมชนบ้านทุ่งสะโงะ**

เป็นสถานที่ท่องเที่ยวเชิงอนุรักษ์  
 การจัดการป่าชายเลน ปลูกสนทะเล ในพื้นที่



แหลมบังโก๊ะ ภายในชุมชนมีการจัดตั้งกลุ่มสตรีแปรรูปอาหารทะเล กลุ่มผลิตภัณฑ์จากกะลามะพร้าว การเลี้ยงปลาเก๋าในบ่อดิน และมีกิจกรรมฟื้นฟูป่าชายเลนเพื่อการศึกษา และการท่องเที่ยวเชิงอนุรักษ์

### ชุมชนบ้านบากันเคย

เป็นแหล่งชุมชนมีศูนย์การเรียนรู้ป่าชายเลน ของใช้โบราณบ้านบากันเคย เรียนรู้การทำหอยกาบง ธนาคารกั้ง ธนาคารปู้ม้า การแปรรูปอาหารทะเลของกลุ่มแม่บ้าน สิ่งที่น่าสนใจคือ ทะเลแหวกเกล็ดมังกรบริเวณเกาะ 3 บ้านบากันเคย

## คำขวัญจังหวัดสตูล

สตูล สงบ สะอาด ธรรมชาติบริสุทธิ์

## ต้นไม้ประจำจังหวัดสตูล

หมากพลูตูกแตน



## ดอกไม้ประจำจังหวัดสตูล

ดอกกาหลง





# สารบัญ

## Contents

	หน้า/Page
คำนำ	iii
Preface	v
แผนที่จังหวัด	vii
จังหวัดสตูล	ix
สารบัญตารางสถิติ	xv
List of Statistical Tables	xv
สัญลักษณ์	xxvii
Symbols	xxvii
มองจังหวัดผ่านข้อมูลสถิติ	xxxı
Province at a glance	xxxı

## สารบัญตารางสถิติ

### List of Statistical Tables

#### สถิติสังคม

#### Social Statistics

#### สถิติประชากรศาสตร์ ประชากรและเคหะ

#### Demographic, Population and Housing Statistics

1.1	ประชากรจากการทะเบียน อัตราเพิ่ม และความหนาแน่นของประชากร เป็นรายอำเภอ พ.ศ. 2558 - 2562	
	Population from Registration Record, Growth Rate and Density by District: 2015 - 2019	5
1.2	ประชากรจากการทะเบียน จำแนกตามเพศ เขตการปกครอง เป็นรายอำเภอ พ.ศ. 2560 - 2562	
	Population from Registration Record by Sex, Administration Zone and District: 2017 - 2019	6
1.3	ประชากรจากการทะเบียน จำแนกตามหมวดอายุ เป็นรายอำเภอ พ.ศ. 2562	
	Population from Registration Record by Age Group and District: 2019	7
1.4	เนื้อที่ ระยะทางจากอำเภอถึงจังหวัด และเขตการปกครอง เป็นรายอำเภอ พ.ศ. 2562	
	Area, Distance from District to Province and Administration Zone by District: 2019	8
1.5	จำนวนและอัตราเกิดมีชีพ การตาย ทารกตาย และมารดาตาย พ.ศ. 2558 - 2562	
	Number and Rate of Live births, Death, Infant Mortality and Maternal Mortality: 2015 - 2019	9
1.6	การเกิด การตาย การย้ายเข้า และการย้ายออก จำแนกตามเพศ เป็นรายอำเภอ พ.ศ. 2562	
	Births, Deaths, Registered-In and Registered-Out by Sex and District: 2019	10
1.7	จำนวนและอัตราการสมรส และหย่าร้าง พ.ศ. 2553 - 2562	
	Number and Crude Marriage and Divorce Rate: 2010 - 2019	11
1.8	การจดทะเบียนสมรส และหย่า เป็นรายอำเภอ พ.ศ. 2558 - 2562	
	Couple with Marriage and Divorce Certificate by District: 2015 - 2019	12

1.9	บ้านจากการทะเบียน เป็นรายอำเภอ พ.ศ. 2558 - 2562 House from Registration Record by District: 2015 - 2019	13
1.10	ร้อยละของครัวเรือน จำแนกตามลักษณะที่สำคัญของครัวเรือน จังหวัด สตูล พ.ศ. 2558 - 2562 Percentage of Households by Major Housing Characteristics Satun Province: 2015 - 2019	14

### สถิติแรงงาน

#### Labour Statistics

2.1	ประชากรอายุ 15 ปีขึ้นไป จำแนกตามสถานภาพแรงงาน และเพศ เป็นรายภาค พ.ศ. 2562 Population Aged 15 Years and Over by Labour Force Status, Sex and Region: 2019	19
2.2	ประชากรอายุ 15 ปีขึ้นไป จำแนกตามสถานภาพแรงงาน เป็นรายไตรมาส พ.ศ. 2560 - 2563 Population Aged 15 Years and Over by Labour Force Status and Quarterly: 2017 - 2020	20
2.3	ประชากรอายุ 15 ปีขึ้นไปที่มีงานทำ จำแนกตามอาชีพ และเพศ เป็นรายไตรมาส พ.ศ. 2562 - 2563 Employed Persons Aged 15 Years and Over by Occupation, Sex and Quarterly: 2019 - 2020	21
2.4	ประชากรอายุ 15 ปีขึ้นไปที่มีงานทำ จำแนกตามอุตสาหกรรม และเพศ เป็นรายไตรมาส พ.ศ. 2562 - 2563 Employed Persons Aged 15 Years and Over by Industry, Sex and Quarterly: 2019 - 2020	22
2.5	ประชากรอายุ 15 ปีขึ้นไปที่มีงานทำ จำแนกตามสถานภาพการทำงาน และเพศ เป็นรายไตรมาส พ.ศ. 2562 - 2563 Employed Persons Aged 15 Years and Over by Work Status, Sex and Quarterly: 2019 - 2020	23
2.6	ประชากรอายุ 15 ปีขึ้นไปที่มีงานทำ จำแนกตามระดับการศึกษาที่สำเร็จ และเพศ เป็นรายไตรมาส พ.ศ. 2562 - 2563 Employed Persons Aged 15 Years and Over by Level of Educational Attainment, Sex and Quarterly: 2019 - 2020	24
2.7	ประชากรอายุ 15 ปีขึ้นไปที่มีงานทำ จำแนกตามจำนวนชั่วโมงทำงานต่อสัปดาห์ และเพศ เป็นรายไตรมาส พ.ศ. 2562 - 2563 Employed Persons Aged 15 Years and Over by Hours Worked per Week, Sex and Quarterly: 2019 - 2020	25
2.8	ผู้ว่างงาน และอัตราการว่างงาน จำแนกตามเพศ เป็นรายไตรมาส พ.ศ. 2560 - 2563 Unemployed and Unemployment Rate by Sex and Quarterly: 2017 - 2020	26
2.9	อัตราค่าจ้างขั้นต่ำ เป็นรายจังหวัด ภาคใต้ พ.ศ. 2554 - 2563 Minimum Wage Rate by Province of Southern Region: 2011 - 2020	27

### สถิติการศึกษา

#### Education Statistics

3.1	โรงเรียน จำแนกตามสังกัด เป็นรายอำเภอ ปีการศึกษา 2562 School by Jurisdiction and District: Academic Year 2019	31
-----	---	----

3.2	โรงเรียน จำแนกตามระดับการศึกษา เป็นรายอำเภอ ปีการศึกษา 2562 School by Level of Education and District: Academic Year 2019	32
3.3	ห้องเรียน จำแนกตามสังกัด เป็นรายอำเภอ ปีการศึกษา 2562 Classroom by Jurisdiction and District: Academic Year 2019	33
3.4	ห้องเรียน จำแนกตามระดับการศึกษา เป็นรายอำเภอ ปีการศึกษา 2562 Classroom by Level of Education and District: Academic Year 2019	34
3.5	ครู จำแนกตามสังกัด เป็นรายอำเภอ ปีการศึกษา 2562 Teacher by Jurisdiction and District: Academic Year 2019	35
3.6	ครู จำแนกตามระดับการสอน และเพศ เป็นรายอำเภอ ปีการศึกษา 2562 Teacher by Level of Teaching, Sex and District: Academic Year 2019	36
3.7	นักเรียน จำแนกตามสังกัด เพศ และชั้นเรียน ปีการศึกษา 2562 Student by Jurisdiction, Sex and Grade: Academic Year 2019	37
3.8	นักเรียน จำแนกตามสังกัด เป็นรายอำเภอ ปีการศึกษา 2562 Student by Jurisdiction and District: Academic Year 2019	39
3.9	นักเรียน จำแนกตามระดับการศึกษา และเพศ เป็นรายอำเภอ ปีการศึกษา 2562 Student by Level of Education, Sex and District: Academic Year 2019	40
3.10	อัตราส่วนนักเรียนต่อห้องเรียน และอัตราส่วนนักเรียนต่อครู จำแนกตามระดับการศึกษา เป็นรายอำเภอ ปีการศึกษา 2562 Ratio of Student per Classroom and Student per Teacher by Level of Education and District: Academic Year 2019	41
3.11	นักเรียนที่ออกกลางคัน จำแนกตามชั้นเรียน ปีการศึกษา 2553 - 2562 Student Drop-out of School by Grade: Academic Year 2010 - 2019	42
3.12	นักเรียนที่ออกกลางคัน จำแนกตามสาเหตุที่สำคัญ เป็นรายอำเภอ ปีการศึกษา 2562 Student Drop-out of School by Important Causes and Districts: Academic Year 2019	43
3.13	สถานศึกษา อาจารย์ และนักศึกษาในระดับอาชีวศึกษา และอุดมศึกษา จำแนกตามสังกัด และเพศ ปีการศึกษา 2562 Institution, Lecturer and Student Enrollment in Vocational and Higher Education by Jurisdiction and Sex: Academic Year 2019	44
3.14	อาจารย์ในระดับอาชีวศึกษา และอุดมศึกษา จำแนกตามวุฒิการศึกษา สังกัด และเพศ ปีการศึกษา 2562 Lecturer in Vocational and Higher Education by Qualification, Jurisdiction and Sex: Academic Year 2019	45
3.15	ผู้เรียน/นักศึกษาที่ลงทะเบียนเรียน และผู้เรียน/นักศึกษาที่สำเร็จการศึกษา ในสังกัดสำนักงานส่งเสริมการศึกษา นอกระบบและการศึกษาตามอัธยาศัย จำแนกตามเพศ และกิจกรรมการศึกษา ปีงบประมาณ 2562 Enrolment Registered and Enrolment Graduated Under Office of The Non-Formal and Informal Education by Sex and Educational Activities: Fiscal Year 2019	46

3.16	ผู้เรียน/นักศึกษา ในสังกัดสำนักงานส่งเสริมการศึกษานอกระบบและการศึกษาตามอัธยาศัย จำแนกตามกิจกรรมการศึกษา และเพศ เป็นรายอำเภอ ปีงบประมาณ 2562 Enrolment Registered in Office of The Non-Formal and Informal Education by Educational Activities, Sex and District: Fiscal Year 2019	47
------	--	----

### สถิติศาสนา ศิลปะ วัฒนธรรม

#### Religion, Art and Culture Statistics

4.1	วัด สำนักสงฆ์ โบสถ์คริสต์ มัสยิด พระภิกษุ และสามเณร เป็นรายอำเภอ พ.ศ. 2562	
4.1	Temple, House of Priest, Church, Mosque, Buddhist Monk and Novice by District: 2019	51

### สถิติสุขภาพ

#### Health Statistics

5.1	ผู้ป่วยนอก จำแนกตามกลุ่มสาเหตุ (21 กลุ่มโรค) จากสถานบริการสาธารณสุข ของกระทรวงสาธารณสุข พ.ศ. 2557 - 2561 Out-Patients According to 21 Groups of Cause from Health Service Units, Ministry of Public Health: 2014 - 2018	55
5.2	10 ลำดับโรคสูงสุดของผู้ป่วยใน จำแนกตามสาเหตุการป่วย 298 กลุ่มโรค จากสถานบริการสาธารณสุข ของกระทรวงสาธารณสุข พ.ศ. 2557 - 2561 Top-Ten Most of In-Patients According to 298 Groups of Cause from Health Service Units, Ministry of Public Health: 2014 - 2018	57
5.3	การตาย จำแนกตามสาเหตุที่สำคัญ และเพศ พ.ศ. 2561 - 2562 Deaths by Leading Causes of Death and Sex: 2018 - 2019	58
5.4	สถานพยาบาลที่มีเตียงผู้ป่วยรับไว้ค้างคืน จำนวนเตียง แพทย์ ทันตแพทย์ เภสัชกร พยาบาล ผู้ช่วยพยาบาล และผู้ป่วย จำแนกตามประเภทสถานพยาบาล และสังกัด พ.ศ. 2562 Hospital and Medical Establishment with Bed, Bed, Physician, Dentist, Pharmacist, Nurse, Technical Nurse and Patient By Type and Jurisdiction: 2019	59
5.5	สถานพยาบาล จำแนกตามประเภท เป็นรายอำเภอ ปีงบประมาณ 2562 Hospital and Medical Establishment by Type and District: Fiscal Year 2019	60
5.6	เจ้าหน้าที่ทางการแพทย์ของรัฐบาล เป็นรายอำเภอ พ.ศ. 2562 Medical Personnel in the Government by District: 2019	61
5.7	ใบอนุญาตประกอบธุรกิจเกี่ยวกับยา พ.ศ. 2557 - 2561 Licence Concerning Drug: 2014 - 2018	62

**สถิติสวัสดิการสังคม**  
**Social Security Statistics**

6.1	สถิติกองทุนประกันสังคม พ.ศ. 2557 - 2561 Statistics of Social Security Fund: 2014 - 2018	65
6.2	ลูกจ้างที่ประสบอันตรายหรือเจ็บป่วยเนื่องจากการทำงาน จำแนกตามความร้ายแรง พ.ศ. 2557 - 2561 Employee Caused by Occupational Injuries or Diseases by Degree of Loss: 2014 - 2018	66

**สถิติหญิงและชาย**  
**Gender Statistics**

7.1	ประชากรจากการทะเบียน จำแนกตามเพศ และหมวดอายุ เป็นรายอำเภอ พ.ศ. 2562 Population from Registration Record by Sex, Age Group and District: 2019	69
7.2	การเกิดมีชีพ การตาย จำแนกตามเพศ พ.ศ. 2558 - 2562 Live births and Death by Sex: 2015 - 2019	70
7.3	ประชากรอายุ 15 ปีขึ้นไป จำแนกตามเพศ และสถานภาพแรงงาน เป็นรายไตรมาส พ.ศ. 2562 - 2563 Population Aged 15 Years and Over by Sex, Labour Force Status and Quarterly: 2019 - 2020	71
7.4	ครู จำแนกตามเพศและวุฒิการศึกษา และนักเรียน จำแนกตามเพศและระดับการศึกษา พ.ศ. 2558 - 2562 Teacher by Sex and Qualification and Student by Sex and Level of Education: 2015 - 2019	72
7.5	ประชากรอายุ 15 ปีขึ้นไปที่ต้องการพัฒนาขีดความสามารถ จำแนกตามเพศ สถานภาพแรงงาน ระดับการศึกษาที่สำเร็จ และกลุ่มอายุ พ.ศ. 2561 - 2563 Population Aged 15 Years and Over to Desirability for Development by Sex, Labour Force Status, Level of Education Attainment and Age Groups: 2018 - 2020	73

**สถิติรายได้และรายจ่ายของครัวเรือน**  
**Household Income and Expenditure Statistics**

8.1	รายได้และค่าใช้จ่ายเฉลี่ยต่อเดือนของครัวเรือน และหนี้สินเฉลี่ยต่อครัวเรือนทั้งสิ้น จำแนกตามสถานะทางเศรษฐกิจสังคมของครัวเรือน พ.ศ. 2562 Average Monthly Income and Expenditure per Household and Average Amount of Debt per Household by Socio - Economic Class: 2019	77
8.2	รายได้เฉลี่ยต่อเดือนของครัวเรือน จำแนกตามแหล่งที่มาของรายได้ และสถานะทางเศรษฐกิจสังคมของครัวเรือน พ.ศ. 2562 Average Monthly Income per Household by Source of Income and Socio-Economic Class of Household: 2019	78

8.3	ร้อยละของครัวเรือน จำแนกตามรายได้ทั้งสิ้นเฉลี่ยต่อเดือน และขนาดของครัวเรือน พ.ศ. 2562 Percentage of Households by Average Total Monthly Income and Household Size : 2019	79
8.4	ค่าใช้จ่ายเฉลี่ยต่อเดือนของครัวเรือน จำแนกตามประเภทค่าใช้จ่าย และสถานะทางเศรษฐกิจสังคมของครัวเรือน พ.ศ. 2562 Average Monthly Expenditure per Household by Expenditure Group and Socio-Economic Class of Household : 2019	80
8.5	ร้อยละของครัวเรือน จำแนกตามค่าใช้จ่ายทั้งสิ้นเฉลี่ยต่อเดือน และขนาดของครัวเรือน พ.ศ. 2562 Percentage of Households by Average Total Monthly Expenditure and Household Size: 2019	81
8.6	หนี้สินเฉลี่ยต่อครัวเรือนทั้งสิ้น จำแนกตามวัตถุประสงค์ของการกู้ยืม และสถานะทางเศรษฐกิจสังคมของครัวเรือน พ.ศ. 2562 Average Amount of Debt per Household by Purpose of Borrowing and Socio-Economic Class of Household: 2019	82
8.7	หนี้สินเฉลี่ยต่อครัวเรือนที่เป็นหนี้ จำแนกตามวัตถุประสงค์ของการกู้ยืม และสถานะทางเศรษฐกิจสังคมของครัวเรือน พ.ศ. 2562 Average Amount of Debt per Indebted Household by Purpose of Borrowing and Socio-Economic Class of Household: 2019	83

### สถิติยุติธรรม ความมั่นคง การเมือง และการปกครอง

### Justice, Security, Political and Public Administration Statistics

9.1	สถิติคดีอาญาที่น่าสนใจ จำแนกตามประเภทความผิด พ.ศ. 2559 - 2562 Statistics of Reported Interesting Crimes by Type of Crimes: 2016 - 2019	87
-----	---	----

### สถิติเศรษฐกิจ

### Economic Statistics

### บัญชีประชาชาติ

### National Accounts

10.1	1 ผลิตภัณฑ์ภาค และจังหวัด ณ ราคาประจำปี พ.ศ. 2561 Gross Regional Product and Gross Provincial Product at Current Market Prices: 2018	93
10.2	ผลิตภัณฑ์จังหวัด ณ ราคาประจำปี จำแนกตามสาขาการผลิต พ.ศ. 2557 - 2561 Gross Provincial Product at Current Market Prices by Economic Activities: 2014 - 2018	98
10.3	ผลิตภัณฑ์จังหวัด แบบปริมาณลูกโซ่ (ปีอ้างอิง พ.ศ. 2545) จำแนกตามสาขาการผลิต พ.ศ. 2557 - 2561 Gross Provincial Product Chain Volume Measures (Reference Year = 2002) by Economic Activities: 2014 - 2018	99



สถิติเกษตร และประมง  
Agriculture and Fishery Statistics

11.1	การใช้ที่ดิน พ.ศ. 2557 - 2561 Type of Agricultural Landholding: 2014 - 2018	103
11.2	ลักษณะการถือครองที่ดินทางการเกษตร พ.ศ. 2557 - 2561 Type of Farm Holding Land: 2014 - 2018	104
11.3	เนื้อที่ปลูกข้าวนาปี เนื้อที่เก็บเกี่ยว ผลผลิต และผลผลิตเฉลี่ยต่อไร่ จำแนกตามประเภทข้าว เป็นรายอำเภอ ปีเพาะปลูก 2562 Planted Area of Major Rice Harvested Area, Production and Yield per Rai by Type of Rice and District: Crop Year 2019	105
11.4	เนื้อที่เพาะปลูกข้าวไร่ เนื้อที่เก็บเกี่ยว ผลผลิต และผลผลิตเฉลี่ยต่อไร่ จำแนกตามประเภทข้าว เป็นรายอำเภอ ปีเพาะปลูก 2562 Planted Area of Upland Rice, Harvested Area, Production and Yield per Rai by Type of Rice and District: Crop Year 2019	106
11.5	เนื้อที่เพาะปลูกพืชไร่ เนื้อที่เก็บเกี่ยว ผลผลิต และผลผลิตเฉลี่ยต่อไร่ จำแนกตามชนิดของพืชไร่ ปีเพาะปลูก 2562 Planted Area of Field Crops, Harvested Area, Production and Yield per Rai by Type of Field Crops: Crop Year 2019	107
11.6	เนื้อที่เพาะปลูกพืชผัก เนื้อที่เก็บเกี่ยว ผลผลิต และผลผลิตเฉลี่ยต่อไร่ จำแนกตามชนิดพืชผัก ปีเพาะปลูก 2562 Planted Area of Vegetable Crops, Harvested Area, Production and Yield per Rai by Type of Vegetable Crops: Crop Year 2019	108
11.7	เนื้อที่เพาะปลูกไม้ผลและไม้ยืนต้น เนื้อที่เก็บเกี่ยว ผลผลิต และผลผลิตเฉลี่ยต่อไร่ จำแนกตามชนิดของไม้ผล และไม้ยืนต้น ปีเพาะปลูก 2562 Planted Area of Fruit Trees and Tree Crops, Harvested Area, Production and Yield per Rai by Type of Fruit Trees and Tree Crops: Crop Year 2019	109
11.8	ปศุสัตว์ จำแนกเป็นรายอำเภอ พ.ศ. 2562 Livestock by District: 2019	110
11.9	ฟาร์มที่เพาะเลี้ยงสัตว์น้ำจืด จำแนกตามประเภทการเลี้ยง และผลผลิตการเลี้ยงสัตว์น้ำจืด เป็นรายอำเภอ พ.ศ. 2562 Freshwater Culture Farm by Type of Culture, Production of Freshwater Aquaculture and District: 2019	111

11.10	สัตว์น้ำจืดที่จับได้ จำแนกตามชนิดสัตว์น้ำจืด เป็นรายอำเภอ พ.ศ. 2562 Catch of Freshwater by Species and District: 2019	112
-------	--	-----

### สถิติอุตสาหกรรม Industrial Statistics

12.1	สถานประกอบการ คนทำงาน และลูกจ้าง จำแนกตามขนาดของสถานประกอบการ และกิจกรรมทางเศรษฐกิจ พ.ศ. 2560 Establishment, Person Engaged and Employee by Size of Establishment and Economic Activity: 2017	115
12.2	สถานประกอบการ และลูกจ้าง จำแนกตามขนาดของสถานประกอบการ พ.ศ. 2560 - 2562 Establishment and Employee by Size of Establishment: 2017 - 2019	117
12.3	สถานประกอบการอุตสาหกรรม จำแนกตามประเภทอุตสาหกรรม พ.ศ. 2560 - 2562 Industrial Establishment by Type of Industries: 2017 - 2019	118
12.4	สถานประกอบการอุตสาหกรรม จำนวนเงินทุน และจำนวนคนงาน เป็นรายอำเภอ พ.ศ. 2562 Industrial Establishment, Capital and Employee by District: 2019	119
12.5	เหมืองแร่ คนงาน และปริมาณแร่ที่ผลิตได้ จำแนกตามชนิดแร่ พ.ศ. 2558 - 2562 Active Mine, Workers Employed and Production by Kind of Mineral: 2015 - 2019	120
12.6	ผู้ที่ได้รับอนุมัติให้ก่อสร้าง สิ่งก่อสร้าง และพื้นที่ก่อสร้างอาคารโรงเรือน จำแนกตามเขตการปกครอง และชนิดของอาคาร พ.ศ. 2562 Permitted and Area of Building Construction by Administration Zone and Type of Building: 2019	121
12.7	ผู้ที่ได้รับอนุมัติให้ก่อสร้าง สิ่งก่อสร้าง และพื้นที่ก่อสร้างที่มีใช้อาคารโรงเรือน จำแนกตามเขตการปกครอง และชนิดของสิ่งก่อสร้าง พ.ศ. 2562 Permitted and Area of Civil Engineering Construction by Area and Type of Construction: 2019	122

### สถิติพลังงาน Energy Statistics

13.1	ผู้ใช้ไฟฟ้า และการจำหน่ายกระแสไฟฟ้า จำแนกตามประเภทผู้ใช้ เป็นรายอำเภอ ปีงบประมาณ 2562 Consumer and Electricity Sales by Type of Consumers and District: Fiscal Year 2019	125
13.2	ปริมาณการจำหน่ายน้ำมันเชื้อเพลิง จำแนกตามชนิดของน้ำมันเชื้อเพลิง พ.ศ. 2560 - 2562 Quantity of Gasoline Sold by Type of Gasoline: 2017 - 2019	126

**สถิติการค้า และราคา**  
**Trade and Price Statistics**

14.1	ทะเบียนนิติบุคคลที่คงอยู่ และทุนจดทะเบียน จำแนกตามประเภทการจดทะเบียน พ.ศ. 2553 - 2562 Registered of Juristic Person and Authorized Capital by Type of Registration: 2010 - 2019	129
14.2	ทะเบียนนิติบุคคลที่คงอยู่ และทุนจดทะเบียน จำแนกตามประเภทการจดทะเบียน เป็นรายอำเภอ พ.ศ. 2562 Registered of Juristic Person and Authorized Capital by Type of Registration and District: 2019	130
14.3	ทะเบียนนิติบุคคลที่คงอยู่ จำแนกตามประเภทการจดทะเบียน และหมวดธุรกิจ พ.ศ. 2562 Registered of Juristic Person by Type of Registration and Category: 2019	131
14.4	ทะเบียนนิติบุคคลใหม่ และทุนจดทะเบียน จำแนกตามประเภทการจดทะเบียน เป็นรายอำเภอ พ.ศ. 2562 New Registered of Juristic Person and Authorized Capital by Type of Registration and District: 2019	133
14.5	ทะเบียนนิติบุคคลใหม่ จำแนกตามประเภทการจดทะเบียน และหมวดธุรกิจ พ.ศ. 2562 New Registered of Juristic Person by Type of Registration and Category: 2019	134
14.6	ดัชนีราคาผู้บริโภคทั่วไป จำแนกตามหมวดสินค้า พ.ศ. 2559 - 2562 General Consumer Price Index by Commodity Group: 2016 - 2019	136
14.7	ดัชนีราคาผู้บริโภคทั่วไป เป็นรายจังหวัด ภาคใต้ พ.ศ. 2559 - 2562 General Consumer Price Index by Province of Southern Region: 2016 - 2019	137

**สถิติการขนส่ง และโลจิสติกส์**  
**Transport and Logistics Statistics**

15.1	รถจดทะเบียน (สะสม) ตามพระราชบัญญัติรถยนต์ พ.ศ. 2522 จำแนกตามประเภทรถ พ.ศ. 2558 - 2562 Vehicle (Accumulate) Registered Under Motor Vehicle Act B.E. 1979 by Type of Vehicle: 2015 - 2019	141
15.2	รถจดทะเบียนใหม่ ตามพระราชบัญญัติรถยนต์ พ.ศ. 2522 จำแนกตามประเภทรถ พ.ศ. 2558 - 2562 New Vehicle Registered Under Motor Vehicle Act B.E. 1979 by Type of Vehicle: 2015 - 2019	142
15.3	รถจดทะเบียน (สะสม) และรถจดทะเบียนใหม่ ตามพระราชบัญญัติการขนส่งทางบก พ.ศ. 2522 จำแนกตามประเภทรถ พ.ศ. 2558 - 2562 Vehicle and New Vehicle Registered Under Land Transport Act B.E. 1979 by Type of Vehicle: 2015 - 2019	143
15.4	อุบัติเหตุการจราจรทางบก และความเสียหาย พ.ศ. 2558 - 2562 Road Traffic Accident Casualty and Property Damaged : 2015 - 2019	144

**สถิติเทคโนโลยีสารสนเทศและการสื่อสาร**  
**Information Communication and Technology Statistics**

16.1	บริการไปรษณีย์ เป็นรายอำเภอ ปีงบประมาณ 2561 - 2562 Postal Services by District: Fiscal Years 2018 - 2019	147
16.2	ประชากรอายุ 6 ปีขึ้นไป จำแนกตามการใช้คอมพิวเตอร์ อินเทอร์เน็ต และโทรศัพท์มือถือ พ.ศ. 2559 - 2561 Population Aged 6 Years and Over Access to Computer, Internet and Mobile Phone: 2016 - 2018	148
16.3	ครัวเรือนที่มีอุปกรณ์ เครื่องมือเทคโนโลยีสารสนเทศและการสื่อสาร เป็นรายจังหวัด ภาคใต้ พ.ศ. 2561 Households with Information and Communication Technology Devices by Province of Southern Region: 2018	149

**สถิติการท่องเที่ยวและกีฬา**  
**Tourism and Sports Statistics**

17.1	สถานพักแรม ห้องพัก ผู้เยี่ยมเยือน และรายได้จากการท่องเที่ยว เป็นรายจังหวัด ภาคใต้ พ.ศ. 2561 Accommodation, Room, Visitor and Tourism Receipt by Province of Southern Region: 2018	153
17.2	สถิติการท่องเที่ยวของจังหวัดสตูล พ.ศ. 2559 - 2561 Satun Tourism Statistics: 2016 - 2018	154

**สถิติการเงิน การธนาคาร และการประกันภัย**  
**Finance, Banking and Insurance Statistics**

18.1	เงินรับฝาก และเงินให้สินเชื่อของธนาคารพาณิชย์ เป็นรายจังหวัด ภาคใต้ พ.ศ. 2562 Commercial Bank's Deposits and Loans Classified by Provinces of Southern Region: 2019	159
18.2	เงินรับฝาก และเงินให้สินเชื่อของธนาคารพาณิชย์ พ.ศ. 2553 - 2562 Commercial Bank's Deposits and Loans: 2010 - 2019	160
18.3	สาขา เงินฝาก เงินถอน และเงินฝากคงเหลือของธนาคารออมสิน จำแนกตามประเภทบัญชี เป็นรายอำเภอ พ.ศ. 2562 Branches, Deposits, Withdrawals and Deposit Outstandings of The Government Saving Bank by Type and District: 2019	161
18.4	สหกรณ์ จำแนกตามประเภทสหกรณ์ เป็นรายอำเภอ พ.ศ. 2562 Cooperatives by Type of Cooperatives and District: 2019	162
18.5	สถิติการรับประกันชีวิต พ.ศ. 2552 - 2561 Statistics of Life Insurance Business: 2009 - 2018	163

## สถิติการคลัง

### Fiscal Statistics

19.1	รายรับ และรายจ่ายจริงขององค์การบริหารส่วนจังหวัด เทศบาล และองค์การบริหารส่วนตำบล จำแนกตามประเภท ปีงบประมาณ 2561 - 2562  Actual Revenue and Expenditure of Provincial Administrative Organization, Municipality and Subdistrict Administration Organization by Type: Fiscal Years 2018 - 2019	167
19.2	รายรับ และรายจ่ายจริงของเทศบาล จำแนกตามประเภท เป็นรายอำเภอ และเทศบาล ปีงบประมาณ 2562  Actual Revenue and Expenditure of Municipality by Type, District and Municipality: Fiscal Year 2019	168
19.3	รายรับ และรายจ่ายจริงขององค์การบริหารส่วนตำบล จำแนกตามประเภท เป็นรายอำเภอ และองค์การบริหารส่วนตำบล ปีงบประมาณ 2562  Actual Revenue and Expenditure of Subdistrict Administration Organization by Type, District and Subdistrict Administration Organization: Fiscal Year 2019	169
19.4	รายได้จากการจัดเก็บเงินภาษีของกรมสรรพากร จำแนกตามประเภทภาษี เป็นรายอำเภอ พ.ศ. 2562  Revenue Tax by Type of Taxes and District:2019	171
19.5	รายได้จากการจัดเก็บเงินภาษีของกรมสรรพสามิต จำแนกตามรายการ พ.ศ. 2558 - 2562  Revenue of Excise Tax by Items: 2015 - 2019	172

## สถิติทรัพยากรธรรมชาติและสิ่งแวดล้อม

### Natural Resources and Environment Statistics

#### สถิติทรัพยากรธรรมชาติและสิ่งแวดล้อม

#### Natural Resources and Environment Statistics

20.1	ปริมาณน้ำที่นำไปใช้งานได้ จากอ่างเก็บน้ำขนาดใหญ่ จำแนกตามอ่างเก็บน้ำ เชื้อน เป็นรายภาค ณ วันที่ 1 มกราคม พ.ศ. 2561 - 2563  The Effective Storage Capacity from Reservoir by Dam and Region as of 1 <sup>st</sup> January: 2018 - 2020	177
20.2	แหล่งน้ำ จำแนกตามประเภทแหล่งน้ำ เป็นรายอำเภอ พ.ศ. 2561 - 2562  Water Resources by Type of Water Resources and District: 2018 - 2019	178
20.3	ปริมาณน้ำที่เก็บเฉลี่ยทั้งปี จำแนกตามประเภทแหล่งน้ำ เป็นรายอำเภอ พ.ศ. 2561 - 2562  Average Quantily of Water as Dammed Up by Type of Water Resources and District: 2018 - 2019	180
20.4	สถิติการประปา เป็นรายอำเภอ พ.ศ. 2562  Statistics of Water Supply by District: 2019	181

20.5	ปริมาณขยะมูลฝอย เป็นรายจังหวัด ภาคใต้ พ.ศ. 2559 - 2561 Quantity of Solid Waste by Province of Southern Region: 2016 - 2018	182
20.6	อุณหภูมิ และความกดอากาศ ณ สถานีตรวจอากาศ เป็นรายเดือน พ.ศ. 2561 - 2562 Monthly Temperature and Atmospheric Pressure Data : 2018 - 2019	183
20.7	ความชื้นสัมพัทธ์ เป็นรายเดือน พ.ศ. 2561 - 2562 Monthly Relative Humidity Data: 2018 - 2019	184
20.8	ปริมาณฝนเป็นรายเดือน พ.ศ. 2561 - 2562 Monthly Rainfall Data: 2018 - 2019	185

### ตัวชี้วัด

#### Indicators

ตัวชี้วัดที่สำคัญของจังหวัด Provincial Key Indicators	189
--	-----

## สัญลักษณ์ ตัวย่อ และชื่อย่อ Symbols, Abbreviations and Acronyms

...	ยังไม่มีข้อมูล	Data not available
--	มีข้อมูลจำนวนเล็กน้อย	Negligible amount
-	ไม่มีข้อมูล หรือข้อมูลมีค่าเป็น 0	Nil or zero
e	ตัวเลขประมาณ	Estimated
r	ตัวเลขปรับปรุงใหม่	Revised
p	ตัวเลขเบื้องต้น	Preliminary
x	แยกรายละเอียดไม่ได้ หรือคำนวณไม่ได้	Data unclassified or not computable
D	ตัวเลขไม่พึงเปิดเผย	Disclosure prohibited
สปก.	สถานประกอบการ	Est. Establishment
	ลูกจ้าง	EFC. Effective Storage Capacity
	ความกดอากาศเฉลี่ย	Emp. Employee
	ค่าออกเทน	hPa Hegtopascal
		RON Research Octane Number
ขย1	ขายยาแผนปัจจุบัน	A licence to sell modern drug
ขย2	ขายยาแผนปัจจุบัน เฉพาะยาบรรจุเสร็จที่ ไม่ใช่ยาอันตรายหรือ ยาควบคุมพิเศษ	A licence to sell only ready-packed modern drugs which are not dangerous or specially- controlled drug
ขย3	ขายยาแผนปัจจุบันเฉพาะยาบรรจุ เสร็จสำหรับสัตว์	A licence to sell only ready-packed modern drug for veterinary use
ผย1	ผลิตยาแผนปัจจุบัน	A licence to produce Modern drug
นย1	นำหรือสั่งยาแผนปัจจุบันเข้ามาใน ราชอาณาจักร	A licence to import or order drug into the Kingdom
ขยบ	ขายยาแผนโบราณ	A licence to sell traditional drug
ผยบ	ผลิตยาแผนโบราณ	A licence to produce traditional drug
นยบ	นำหรือสั่ง ยาแผนโบราณเข้ามา ในราชอาณาจักร	A licence to import or order traditional drug into the Kingdom

ข้อสังเกต: ข้อมูลบางตาราง ผลรวมของแต่ละจำนวนอาจไม่เท่ากับรวมยอด เนื่องจากการปัดเศษ  
Remarks: Figures for some table may not add up to total because of rounding data.





# สตูล Satun

ประชากร พ.ศ. 2562  
Population: 2019

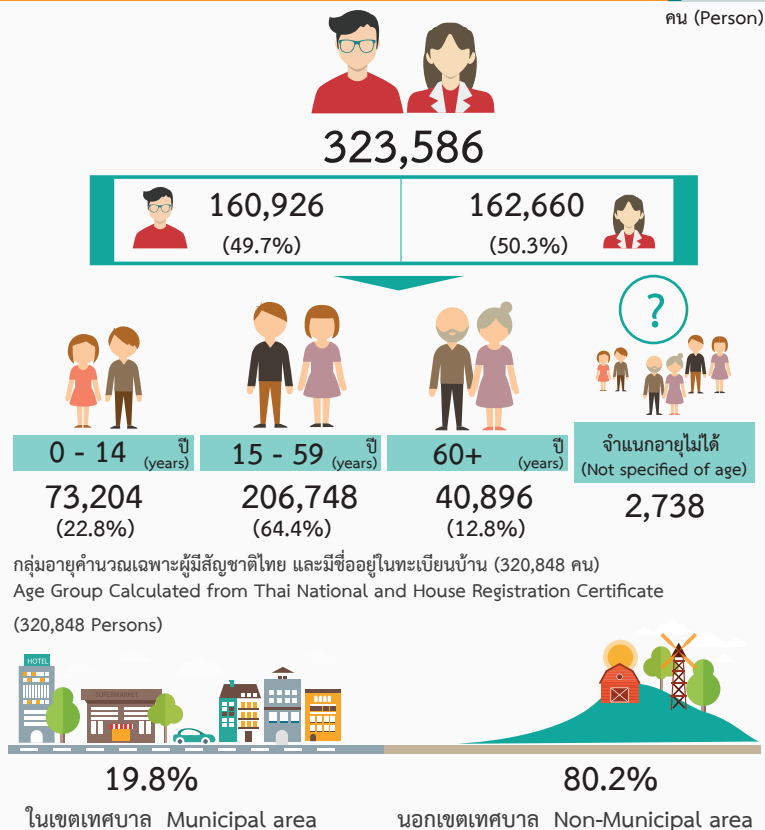

ที่มา : กรมการปกครอง  
Source: Department of Provincial Administration

แรงงาน เฉลี่ย พ.ศ. 2562  
Labour Force average : 2019

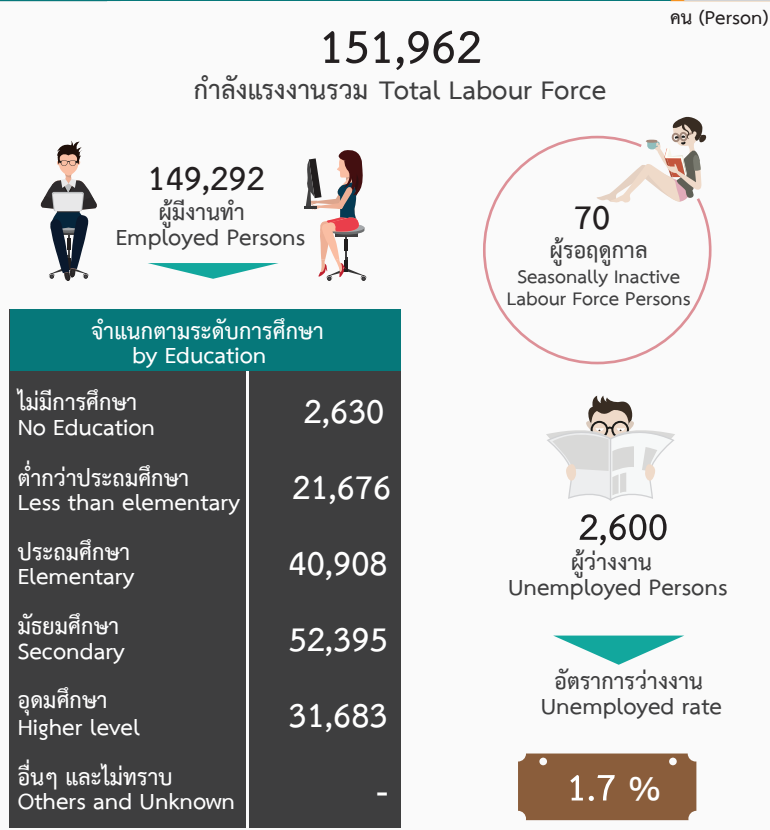

ที่มา : สำนักงานสถิติแห่งชาติ  
Source: National Statistical Office

ผลิตภัณฑ์ภาคและจังหวัด (ณ ราคาประจำปี) พ.ศ. 2561  
GRP and GPP at Current Prices: 2018

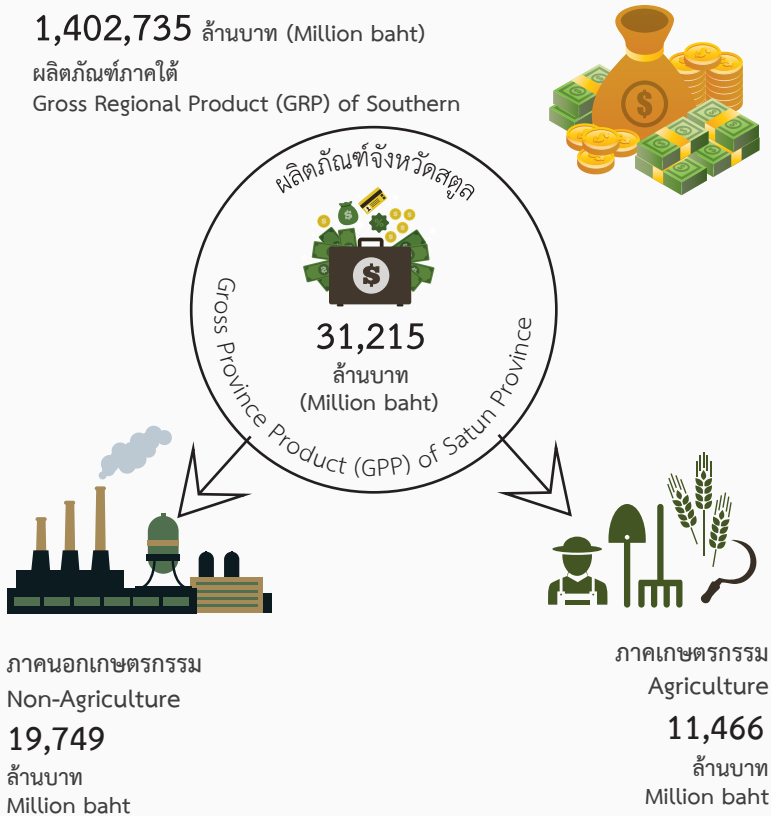

ที่มา : สำนักงานสภาพัฒนาการเศรษฐกิจและสังคมแห่งชาติ  
Source: Office of the National Economic and Social Development Council

การมีการใช้เครื่องมือ/อุปกรณ์ไอซีที พ.ศ. 2561  
ICT: 2018

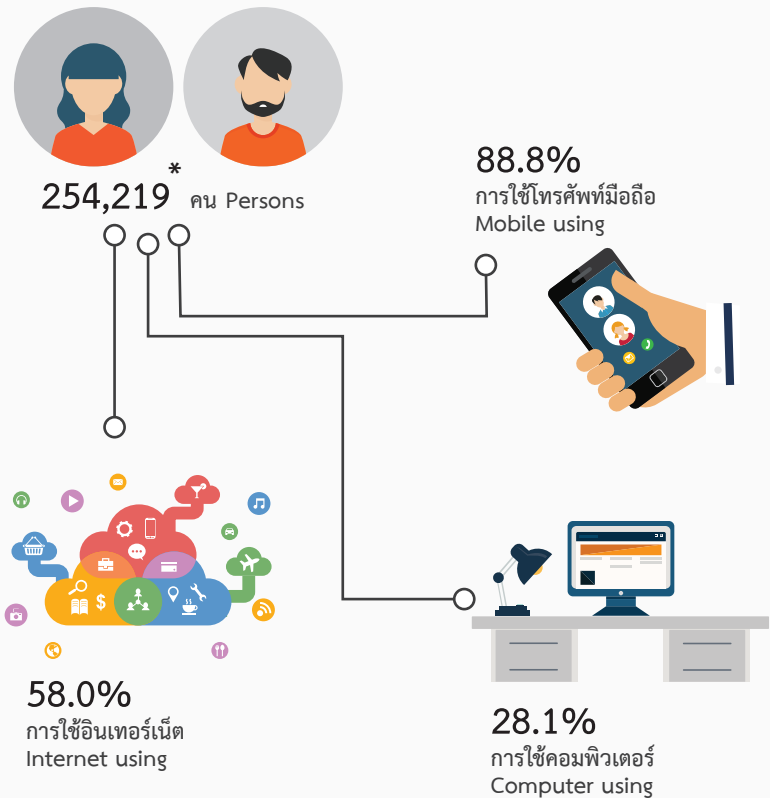

\* ประชากรอายุ 6 ปีขึ้นไปที่มีการใช้เครื่องมือ/อุปกรณ์เทคโนโลยีสารสนเทศและการสื่อสาร  
Population aged 6 years and over by Information and Communication Technology using

ที่มา : สำนักงานสถิติแห่งชาติ  
Source: National Statistical Office



สถิติสังคม

---

Social Statistics



สถิติประชากรศาสตร์ ประชากรและเคหะ

---

Demographic, Population and Housing Statistics



ตาราง 1.1 ประชากรจากการทะเบียน อัตราเพิ่ม และความหนาแน่นของประชากร เป็นรายอำเภอ พ.ศ. 2558 - 2562

Table 1.1 Population from Registration Record, Growth Rate and Density by District: 2015 - 2019

อำเภอ	ประชากร Population					อัตราเพิ่มของประชากร Population growth rate (%)				ความหนาแน่น ของประชากร (ต่อ ตร. กม.) Population density (per sq. km.)	District
	2558 (2015)	2559 (2016)	2560 (2017)	2561 (2018)	2562 (2019)	2559 (2016)	2560 (2017)	2561 (2018)	2562 (2019)		
รวมยอด	315,923	317,612	319,700	321,574	323,586	0.53	0.66	0.58	0.62	115.26	Total
อำเภอเมืองสตูล	113,461	113,919	114,385	114,995	115,974	0.40	0.41	0.53	0.85	144.50	Mueang Satun District
อำเภอควนโดน	26,034	26,224	26,475	26,742	26,891	0.73	0.95	1.00	0.56	121.79	Khuan Don District
อำเภอควนกาหลง	34,446	34,692	34,855	35,072	35,238	0.71	0.47	0.62	0.47	66.23	Khuan Kalong District
อำเภอท่าแพ	28,869	29,080	29,334	29,474	29,657	0.73	0.87	0.48	0.62	141.68	Tha Phae District
อำเภอละงู	71,351	71,710	72,322	72,747	73,103	0.50	0.85	0.59	0.49	192.20	La-ngu District
อำเภอทุ่งหว้า	23,888	23,994	24,115	24,229	24,326	0.44	0.50	0.47	0.40	53.78	Thung Wa District
อำเภอมะนัง	17,874	17,993	18,214	18,315	18,397	0.66	1.22	0.55	0.45	87.58	Manang District

ที่มา: กรมการปกครอง กระทรวงมหาดไทย

Source: Department of Provincial Administration, Ministry of Interior

ตาราง 1.2 ประชากรจากการทะเบียน จำแนกตามเพศ เขตการปกครอง เป็นรายอำเภอ พ.ศ. 2560 - 2562

Table 1.2 Population from Registration Record by Sex, Administration Zone and District: 2017 - 2019

อำเภอ และ เขตการปกครอง	2560 (2017)			2561 (2018)			2562 (2019)			District and Administration Zone
	รวม Total	ชาย Male	หญิง Female	รวม Total	ชาย Male	หญิง Female	รวม Total	ชาย Male	หญิง Female	
<b>รวมยอด</b>	<b>319,700</b>	<b>158,832</b>	<b>160,868</b>	<b>321,574</b>	<b>159,766</b>	<b>161,808</b>	<b>323,586</b>	<b>160,926</b>	<b>162,660</b>	<b>Total</b>
ในเขตเทศบาล	63,213	31,100	32,113	63,517	31,413	32,104	64,196	31,852	32,344	Municipal area
นอกเขตเทศบาล	256,487	127,732	128,755	258,057	128,353	129,704	259,390	129,074	130,316	Non-municipal area
<b>อำเภอเมืองสตูล</b>	<b>114,385</b>	<b>56,348</b>	<b>58,037</b>	<b>114,995</b>	<b>56,826</b>	<b>58,169</b>	<b>115,974</b>	<b>57,429</b>	<b>58,545</b>	<b>Mueang Satun District</b>
เทศบาลเมืองสตูล	23,764	11,490	12,274	23,499	11,352	12,147	23,837	11,540	12,297	Satun Town Municipality
เทศบาลตำบลเจ๊ะบิลัง	4,027	2,005	2,022	4,023	2,008	2,015	4,037	2,012	2,025	Jehbilang Subdistrict Municipality
เทศบาลตำบลฉลุง	2,354	1,136	1,218	2,335	1,123	1,212	2,352	1,135	1,217	Chalung Subdistrict Municipality
เทศบาลตำบลคลองขุด	19,423	9,802	9,621	19,983	10,268	9,715	20,255	10,478	9,777	Khlong Khut Subdistrict Municipality
นอกเขตเทศบาล	64,817	31,915	32,902	65,155	32,075	33,080	65,493	32,264	33,229	Non-municipal area
<b>อำเภอควนโดน</b>	<b>26,475</b>	<b>13,095</b>	<b>13,380</b>	<b>26,742</b>	<b>13,237</b>	<b>13,505</b>	<b>26,891</b>	<b>13,339</b>	<b>13,552</b>	<b>Khuan Don District</b>
เทศบาลตำบลควนโดน	5,409	2,679	2,730	5,420	2,688	2,732	5,435	2,705	2,730	Khuan Don Subdistrict Municipality
นอกเขตเทศบาล	21,066	10,416	10,650	21,322	10,549	10,773	21,456	10,634	10,822	Non-municipal area
<b>อำเภอควนกาหลง</b>	<b>34,855</b>	<b>17,548</b>	<b>17,307</b>	<b>35,072</b>	<b>17,606</b>	<b>17,466</b>	<b>35,238</b>	<b>17,707</b>	<b>17,531</b>	<b>Khuan Kalong District</b>
<b>อำเภอท่าแพ</b>	<b>29,334</b>	<b>14,578</b>	<b>14,756</b>	<b>29,474</b>	<b>14,631</b>	<b>14,843</b>	<b>29,657</b>	<b>14,718</b>	<b>14,939</b>	<b>Tha Phae District</b>
<b>อำเภอละงู</b>	<b>72,322</b>	<b>35,887</b>	<b>36,435</b>	<b>72,747</b>	<b>36,009</b>	<b>36,738</b>	<b>73,103</b>	<b>36,215</b>	<b>36,888</b>	<b>La-ngu District</b>
เทศบาลตำบลกำแพง	4,987	2,403	2,584	4,992	2,384	2,608	5,001	2,384	2,617	Kamphaeng Subdistrict Municipality
นอกเขตเทศบาล	67,335	33,484	33,851	67,755	33,625	34,130	68,102	33,831	34,271	Non-municipal area
<b>อำเภอทุ่งหว้า</b>	<b>24,115</b>	<b>12,050</b>	<b>12,065</b>	<b>24,229</b>	<b>12,097</b>	<b>12,132</b>	<b>24,326</b>	<b>12,143</b>	<b>12,183</b>	<b>Thung Wa District</b>
เทศบาลตำบลทุ่งหว้า	3,249	1,585	1,664	3,265	1,590	1,675	3,279	1,598	1,681	Thung Wa Subdistrict Municipality
นอกเขตเทศบาล	20,866	10,465	10,401	20,964	10,507	10,457	21,047	10,545	10,502	Non-municipal area
<b>อำเภอมะนัง</b>	<b>18,214</b>	<b>9,326</b>	<b>8,888</b>	<b>18,315</b>	<b>9,360</b>	<b>8,955</b>	<b>18,397</b>	<b>9,375</b>	<b>9,022</b>	<b>Manang District</b>



ตาราง 1.3 ประชากรจากการทะเบียน จำแนกตามหมวดอายุ เป็นรายอำเภอ พ.ศ. 2562

Table 1.3 Population from Registration Record by Age Group and District: 2019

อำเภอ	รวม Total	หมวดอายุ (ปี) Age group (year)																			ประชากรในทะเบียนบ้านกลาง Population registered in central house file	District	
		0-4	5-9	10-14	15-19	20-24	25-29	30-34	35-39	40-44	45-49	50-54	55-59	60-64	65-69	70-74	75-79	80 และมากกว่า 80 and over	ไม่ทราบ Unknown	ผู้ไม่ใช่สัญชาติไทย A Non-Thai national			ประชากรอยู่ระหว่างการย้าย Transferring population
<b>รวมยอด</b>	<b>323,586</b>	<b>22,101</b>	<b>25,808</b>	<b>25,295</b>	<b>23,933</b>	<b>23,733</b>	<b>24,977</b>	<b>25,148</b>	<b>24,855</b>	<b>23,425</b>	<b>22,543</b>	<b>20,616</b>	<b>17,518</b>	<b>12,709</b>	<b>10,220</b>	<b>6,592</b>	<b>4,763</b>	<b>6,612</b>	-	<b>300</b>	<b>1,179</b>	<b>1,259</b>	<b>Total</b>
ในเขตเทศบาล	64,196	3,896	4,755	4,483	4,269	4,774	4,661	4,558	4,730	4,456	4,515	4,281	3,980	3,019	2,253	1,532	1,020	1,391	-	80	1,024	519	Municipal area
นอกเขตเทศบาล	259,390	18,205	21,053	20,812	19,664	18,959	20,316	20,590	20,125	18,969	18,028	16,335	13,538	9,690	7,967	5,060	3,743	5,221	-	220	155	740	Non-municipal area
อำเภอเมืองสตูล	115,974	7,647	8,863	8,863	8,365	8,612	8,767	8,930	8,866	8,134	8,051	7,466	6,545	4,814	3,788	2,467	1,686	2,253	-	125	1,056	676	Mueang Satun District
อำเภอควนโดน	26,891	1,997	2,305	2,138	1,928	1,936	2,182	2,148	2,035	1,775	1,837	1,704	1,459	1,075	814	521	400	584	-	16	24	13	Khuan Don District
อำเภอควนกาหลง	35,238	2,472	2,958	2,819	2,544	2,567	2,671	2,730	2,646	2,628	2,490	2,309	1,898	1,436	1,063	705	513	682	-	17	24	66	Khuan Kalong District
อำเภอท่าแพ	29,657	2,207	2,502	2,488	2,253	2,234	2,320	2,419	2,270	2,136	1,961	1,727	1,499	1,081	885	477	427	595	-	13	10	153	Tha Phae District
อำเภอละงู	73,103	4,781	5,681	5,477	5,552	5,243	5,708	5,639	5,780	5,514	5,160	4,615	3,881	2,779	2,445	1,572	1,206	1,659	-	90	39	282	La-ngu District
อำเภอทุ่งหว้า	24,326	1,650	1,910	1,974	1,843	1,834	1,857	1,771	1,868	1,917	1,786	1,591	1,278	868	739	501	343	493	-	36	21	46	Thung Wa District
อำเภอมะนัง	18,397	1,347	1,589	1,536	1,448	1,307	1,472	1,511	1,390	1,321	1,258	1,204	958	656	486	349	188	346	-	3	5	23	Manang District

หมายเหตุ: ไม่ทราบ = ไม่ทราบ/ระบุปีจันทรคติ  
ที่มา: กรมการปกครอง กระทรวงมหาดไทย

Note: Unknown = Unknown/Lunar calendar  
Source: Department of Provincial Administration, Ministry of Interior

ตาราง 1.4 เนื้อที่ ระยะทางจากอำเภอถึงจังหวัด และเขตการปกครอง เป็นรายอำเภอ พ.ศ. 2562

Table 1.4 Area, Distance from District to Province and Administration Zone by District: 2019

อำเภอ	เนื้อที่ (ตร.กม.) Area (Sq.km.)	ระยะทางจาก อำเภอถึงจังหวัด (กม.) Distance from district to province (Km.)	เขตการปกครอง Administration zone						District
			เทศบาลนคร City municipality	เทศบาลเมือง Town municipality	เทศบาลตำบล Subdistrict municipality	องค์การบริหาร ส่วนตำบล Subdistrict administration organization	ตำบล Subdistrict	หมู่บ้าน Village	
<b>รวมยอด</b>	<b>2,807.52</b>	<b>298.00</b>	-	<b>1</b>	<b>6</b>	<b>34</b>	<b>36</b>	<b>280</b>	<b>Total</b>
อำเภอเมืองสตูล	802.57	7.00	-	1	3	10	12	71	Mueang Satun District
อำเภอควนโดน	220.80	21.00	-	-	1	4	4	31	Khuan Don District
อำเภอควนกาหลง	532.08	34.00	-	-	-	3	3	32	Khuan Kalong District
อำเภอท่าแพ	209.32	26.00	-	-	-	4	4	31	Tha Phae District
อำเภอละงู	380.35	70.00	-	-	1	6	6	61	La-ngu District
อำเภอทุ่งหว้า	452.33	76.00	-	-	1	5	5	35	Thung Wa District
อำเภอมะนัง	210.07	64.00	-	-	-	2	2	19	Manang District

ที่มา: ที่ทำการปกครองจังหวัดสตูล

Source: Satun Provincial Administration Office

ตาราง 1.5 จำนวนและอัตราเกิดมีชีพ การตาย ทารกตาย และมารดาตาย พ.ศ. 2558 - 2562

Table 1.5 Number and Rate of Live births, Death, Infant Mortality and Maternal Mortality: 2015 - 2019

ปี	จำนวน Number				อัตรา Rate				Year
	เกิดมีชีพ Live births	ตาย Death	ทารกตาย Infant mortality	มารดาตาย Maternal mortality	เกิด <sup>1/</sup> Crude birth	ตาย <sup>1/</sup> Crude death	ทารกตาย <sup>2/</sup> Infant mortality	มารดาตาย <sup>3/</sup> Maternal mortality	
2558	4,539	1,668	29	-	14.45	5.31	6.38	-	2015
2559	4,129	1,650	33	2	13.04	5.21	7.99	48.44	2016
2560	3,666	1,544	29	3	11.50	4.85	7.91	81.83	2017
2561	3,695	1,632	22	2	11.53	5.09	5.95	54.12	2018
2562	3,400	1,716	20	2	10.63	5.37	5.88	58.82	2019

1/ อัตราเกิดและตายต่อประชากร 1,000 คน

2/ อัตราทารกตายต่อการเกิดมีชีพ 1,000 คน

3/ อัตรามารดาตายต่อการเกิดมีชีพ 100,000 คน

ที่มา: สำนักงานสาธารณสุขจังหวัดสตูล

1/ Crude birth and death rate per 1,000 populations.

2/ Infant mortality rate per 1,000 livebirths.

3/ Maternal mortality rate per 100,000 livebirths.

Source: Satun Provincial Health Office

ตาราง 1.6 การเกิด การตาย การย้ายเข้า และการย้ายออก จำแนกตามเพศ เป็นรายอำเภอ พ.ศ. 2562

Table 1.6 Births, Deaths, Registered-In and Registered-Out by Sex and District: 2019

อำเภอ	การเกิด			การตาย			การย้ายเข้า			การย้ายออก			District
	Births			Deaths			Registered - in			Registered - out			
	รวม	ชาย	หญิง	รวม	ชาย	หญิง	รวม	ชาย	หญิง	รวม	ชาย	หญิง	
Total	Male	Female	Total	Male	Female	Total	Male	Female	Total	Male	Female		
<b>รวมยอด</b>	<b>3,558</b>	<b>1,852</b>	<b>1,706</b>	<b>1,620</b>	<b>918</b>	<b>702</b>	<b>14,706</b>	<b>7,642</b>	<b>7,064</b>	<b>14,831</b>	<b>7,523</b>	<b>7,308</b>	<b>Total</b>
อำเภอเมืองสตูล	2,749	1,455	1,294	779	438	341	6,817	3,629	3,188	8,283	4,306	3,977	Mueang Satun District
อำเภอควนโดน	91	48	43	122	69	53	1,048	546	502	833	401	432	Khuan Don District
อำเภอควนกาหลง	163	73	90	142	87	55	1,377	739	638	1,188	602	586	Khuan Kalong District
อำเภอท่าแพ	63	29	34	105	58	47	1,024	537	487	780	400	380	Tha Phae District
อำเภอละงู	297	154	143	307	182	125	2,643	1,336	1,307	2,168	1,057	1,111	La-ngu District
อำเภอทุ่งหว้า	115	56	59	89	39	50	938	458	480	824	396	428	Thung Wa District
อำเภอมะนัง	80	37	43	76	45	31	859	397	462	755	361	394	Manang District

ที่มา: กรมการปกครอง กระทรวงมหาดไทย

Source: Department of Provincial Administration, Ministry of Interior

ตาราง 1.7 จำนวนและอัตราการสมรส และหย่าร้าง พ.ศ. 2553 - 2562

Table 1.7 Number and Crude Marriage and Divorce Rate: 2010 - 2019

ปี	จำนวน Number		อัตรา Rate		Year
	สมรส Marriage	หย่า Divorce	การสมรส Crude Marriage <sup>1/</sup>	การหย่าร้าง Crude Divorce <sup>2/</sup>	
2553	1,260	273	4.24	0.92	2010
2554	1,445	270	4.79	0.90	2011
2555	1,756	302	5.74	0.99	2012
2556	1,496	298	4.83	0.96	2013
2557	1,357	282	4.34	0.90	2014
2558	1,225	307	3.88	0.97	2015
2559	1,141	298	3.59	0.94	2016
2560	1,253	375	3.92	1.17	2017
2561	1,415	399	4.40	1.24	2018
2562	1,319	400	4.07	1.23	2019

1/ อัตราการสมรสต่อประชากร 1,000 คน

2/ อัตราการหย่าร้างต่อประชากร 1,000 คน

ที่มา: ที่ทำการปกครองจังหวัดสตูล

1/ Crude marriage rate per 1,000 populations.

2/ Crude divorce rate per 1,000 populations.

Source: Satun Provincial Administration Office

ตาราง 1.8 การจดทะเบียนสมรส และหย่า เป็นรายอำเภอ พ.ศ. 2558 - 2562

Table 1.8 Couple with Marriage and Divorce Certificate by District: 2015 - 2019

อำเภอ	สมรส Marriage					หย่า Divorce					District
	2558 (2015)	2559 (2016)	2560 (2017)	2561 (2018)	2562 (2019)	2558 (2015)	2559 (2016)	2560 (2017)	2561 (2018)	2562 (2019)	
<b>รวมยอด</b>	<b>1,225</b>	<b>1,141</b>	<b>1,253</b>	<b>1,415</b>	<b>1,319</b>	<b>307</b>	<b>305</b>	<b>375</b>	<b>399</b>	<b>400</b>	<b>Total</b>
อำเภอเมืองสตูล	418	404	395	421	437	120	97	114	147	126	Mueang Satun District
อำเภอควนโดน	85	116	132	171	149	20	20	29	25	23	Khuan Don District
อำเภอควนกาหลง	183	145	129	256	179	38	37	58	60	45	Khuan Kalong District
อำเภอท่าแพ	116	114	109	125	144	25	32	35	21	45	Tha Phae District
อำเภอละงู	288	214	292	247	248	63	76	75	75	84	La-ngu District
อำเภอทุ่งหว้า	58	73	111	91	93	21	25	28	38	37	Thung Wa District
อำเภอมะนัง	77	75	85	104	69	20	18	36	33	40	Manang District

ที่มา: ที่ทำการปกครองจังหวัดสตูล

Source: Satun Provincial Administration Office

ตาราง 1.9 บ้านจากการทะเบียน เป็นรายอำเภอ พ.ศ. 2558 - 2562

Table 1.9 House from Registration Record by District: 2015 - 2019

อำเภอ	2558 (2015)	2559 (2016)	2560 (2017)	2561 (2018)	2562 (2019)	อัตราการเปลี่ยนแปลง				District
						Percentage change (%)				
						2559 (2016)	2560 (2017)	2561 (2018)	2562 (2019)	
<b>รวมยอด</b>	<b>98,604</b>	<b>100,199</b>	<b>101,646</b>	<b>103,019</b>	<b>104,281</b>	<b>1.62</b>	<b>1.44</b>	<b>1.35</b>	<b>1.23</b>	<b>Total</b>
อำเภอเมืองสตูล	37,051	37,613	38,092	38,495	38,884	1.52	1.27	1.06	1.01	Mueang Satun District
อำเภอควนโดน	7,265	7,380	7,506	7,625	7,749	1.58	1.71	1.59	1.63	Khuan Don District
อำเภอควนกาหลง	11,194	11,396	11,535	11,681	11,785	1.80	1.22	1.27	0.89	Khuan Kalong District
อำเภอท่าแพ	8,163	8,248	8,349	8,465	8,575	1.04	1.22	1.39	1.30	Tha Phae District
อำเภอละงู	21,789	22,164	22,554	22,951	23,304	1.72	1.76	1.76	1.54	La-ngu District
อำเภอทุ่งหว้า	7,279	7,440	7,558	7,661	7,766	2.21	1.59	1.36	1.37	Thung Wa District
อำเภอมะนัง	5,863	5,958	6,052	6,141	6,218	1.62	1.58	1.47	1.25	Manang District

ที่มา: กรมการปกครอง กระทรวงมหาดไทย

Source: Department of Provincial Administration, Ministry of Interior

ตาราง 1.10 ร้อยละของครัวเรือน จำแนกตามลักษณะที่สำคัญของครัวเรือน จังหวัด สตูล พ.ศ. 2558 - 2562

Table 1.10 Percentage of Households by Major Housing Characteristics Satun Province: 2015 - 2019

ลักษณะที่สำคัญของครัวเรือน	2558 (2015)	2559 (2016)	2560 (2017)	2561 (2018)	2562 (2019)	Major housing characteristics
<b>ประเภทของที่อยู่อาศัย</b>	<b>100.00</b>	<b>100.00</b>	<b>100.00</b>	<b>100.00</b>	<b>100.00</b>	<b>Type of dwelling</b>
บ้านเดี่ยว	87.22	83.50	84.20	84.90	84.16	Detached house
ห้องแถว/ตึกแถว/อาคารพาณิชย์	9.69	13.30	13.19	11.50	11.75	Row house
ทาวน์เฮาส์หรือบ้านแฝด	2.69	1.90	2.14	3.50	3.63	Townhouse or twinhouse
ห้องชุด	0.40	1.30	0.47	0.10	0.47	Apartment or flat
ห้องภายในบ้าน	-	-	-	-	-	Room or rooms
เพิงพักชั่วคราว	-	-	-	-	-	Improvised quarters
อื่น ๆ	-	-	-	-	-	Others
<b>ชนิดของวัสดุก่อสร้างที่อยู่อาศัย</b>	<b>100.00</b>	<b>100.00</b>	<b>100.00</b>	<b>100.00</b>	<b>100.00</b>	<b>Construction materials</b>
ตึก	68.94	72.50	70.16	63.24	69.07	Cement, brick or stone
ไม้	15.21	8.60	11.24	16.70	13.78	Wood
ครึ่งตึกครึ่งไม้	15.19	18.30	17.69	19.20	16.24	Brick and wood
วัสดุไม่ถาวรในท้องถิ่น	0.44	0.60	0.28	0.76	0.90	Local materials
วัสดุที่ขี้แล้ว/วัสดุเหลือใช้	-	-	0.58	0.05	-	Re-used materials
วัสดุอื่น ๆ	0.22	-	0.05	0.05	-	Others
<b>สถานภาพการครอบครองที่อยู่อาศัย</b>	<b>100.00</b>	<b>100.00</b>	<b>100.00</b>	<b>100.00</b>	<b>100.00</b>	<b>Occupancy status</b>
เป็นเจ้าของบ้านและที่ดิน	87.30	83.70	83.88	84.70	84.42	Owns dwelling and land
เป็นเจ้าของบ้านแต่เช่าที่ดิน	2.90	1.10	2.27	3.80	2.71	Owns dwelling on rented land
บ้านเช่า	5.40	6.30	6.83	6.80	7.83	Rents
อยู่โดยไม่เสียค่าเช่าและอื่น ๆ	4.40	8.90	7.02	4.80	5.03	Occupied rented free
<b>การใช้น้ำ</b>	<b>100.00</b>	<b>100.00</b>	<b>100.00</b>	<b>100.00</b>	<b>100.00</b>	<b>Water supply</b>
น้ำประปาภายในบ้าน	52.40	66.10	57.56	61.20	53.79	Inside Piped Water Supply
น้ำบ่อ/น้ำบาดาลภายในบ้าน	14.70	9.50	17.16	12.10	13.62	Inside piped underground water
น้ำประปานอกบ้าน	3.90	2.70	1.37	5.10	9.88	Outside piped or public tap
น้ำบ่อ/น้ำบาดาลนอกบ้าน	18.90	18.40	14.79	16.60	15.92	Well or underground water



ตาราง 1.10 ร้อยละของครัวเรือน จำแนกตามลักษณะที่สำคัญของครัวเรือน จังหวัด สตูล พ.ศ. 2558 - 2562 (ต่อ)

Table 1.10 Percentage of Households by Major Housing Characteristics Satun Province: 2015 - 2019 (Cont.)

ลักษณะที่สำคัญของครัวเรือน	2558 (2015)	2559 (2016)	2560 (2017)	2561 (2018)	2562 (2019)	Major housing characteristics
น้ำจากแม่น้ำ/ลำธาร/คลอง/น้ำตก/ภูเขา	4.40	1.30	7.59	4.30	5.54	River, Stream etc.
น้ำฝน	5.00	1.50	1.53	0.40	1.16	Rain water
น้ำประปาผ่านการบำบัด (ต้ม/กรอง)	-	-	-	-	0.09	Treated tap water (boiled/filtered)
อื่นๆ	0.70	0.50	-	0.30	-	Others
<b>น้ำดื่ม</b>	<b>100.00</b>	<b>100.00</b>	<b>100.00</b>	<b>100.00</b>	<b>100.00</b>	<b>Drinking water</b>
น้ำดื่มบรรจุขวด/ตู้น้ำดื่มหยอดเหรียญ	69.30	76.60	71.37	75.40	78.42	Bottle-water/water from vending machine
น้ำประปาภายในบ้าน	2.70	5.20	5.59	4.40	2.87	Inside piped water supply
น้ำบ่อ/น้ำบาดาลภายในบ้าน	3.60	2.90	5.92	3.20	3.02	Inside piped or underground water
น้ำประปานอกบ้าน	-	0.40	-	0.50	0.26	Outside piped or public tap
น้ำบ่อ/น้ำบาดาลนอกบ้าน	7.10	8.00	4.96	7.50	6.96	Well or underground water
น้ำจากแม่น้ำ/ลำธาร/คลอง/น้ำตก/ภูเขา	0.40	-	0.64	-	-	River, stream etc.
น้ำฝน	10.50	6.90	7.57	2.00	3.94	Rain water
น้ำประปาผ่านการบำบัด (ต้ม/กรอง)	-	-	-	6.50	4.27	Treated tap water (boiled/filtered)
อื่นๆ	6.40	-	3.95	0.50	0.25	Others
<b>การใช้ส้วม</b>	<b>100.00</b>	<b>100.00</b>	<b>100.00</b>	<b>100.00</b>	<b>100.00</b>	<b>Toilet facilities</b>
ไม่มีส้วม	0.60	0.50	0.19	1.57	0.77	No facility nearby
ส้วมแบบนั่งห้อยเท้า	13.50	24.20	22.03	17.36	18.67	Flush latrine
ส้วมแบบนั่งยอง	78.90	70.90	74.44	75.86	74.48	Squat
ส้วมแบบนั่งห้อยเท้า และส้วมแบบนั่งยอง	7.00	4.40	3.34	5.21	6.07	Bath flush and squat
ส้วมหลุม ถัง บ่อปลา ถ่ายลงแม่น้ำลำคลองหรือส้วมลักษณะอื่น ๆ	-	-	-	-	-	Pit/bucket/discharge into water/others
<b>การใช้เชื้อเพลิงที่ใช้ในการปรุงอาหาร</b>	<b>100.00</b>	<b>100.00</b>	<b>100.00</b>	<b>100.00</b>	<b>100.00</b>	<b>Cooking fuel</b>
ถ่าน	0.70	0.70	2.52	1.00	1.19	Charcoal
ไม้	3.20	3.50	3.13	2.70	4.51	Wood
น้ำมันก๊าด	0.10	0.70	0.05	0.60	0.10	Kerosene
แก๊ส	89.20	88.30	86.59	91.20	85.84	Gas

ตาราง 1.10 ร้อยละของครัวเรือน จำแนกตามลักษณะที่สำคัญของครัวเรือน จังหวัด สตูล พ.ศ. 2558 - 2562 (ต่อ)

Table 1.10 Percentage of Households by Major Housing Characteristics Satun Province: 2015 - 2019 (Cont.)

ลักษณะที่สำคัญของครัวเรือน	2558 (2015)	2559 (2016)	2560 (2017)	2561 (2018)	2562 (2019)	Major housing characteristics
ไฟฟ้า	2.00	0.50	1.60	0.70	1.45	Electricity
อื่น ๆ	-	-	-	-	-	Other
ไม่มีการหุงต้ม	4.80	6.30	6.11	3.80	6.91	No cooking

ที่มา: การสำรวจภาวะเศรษฐกิจและสังคมของครัวเรือนจังหวัดสตูล สำนักงานสถิติแห่งชาติ

Source: Household Socio - Economic Survey, Satun Province, National Statistical Office

สถิติแรงงาน

---

Labour Statistics



ตาราง 2.1 ประชากรอายุ 15 ปีขึ้นไป จำแนกตามสถานภาพแรงงาน และเพศ เป็นรายภาค พ.ศ. 2562

Table 2.1 Population Aged 15 Years and Over by Labour Force Status, Sex and Region: 2019

(หน่วยเป็นพัน In thousand)

สถานภาพแรงงาน	ทั่วราชอาณาจักร Whole Kingdom		กรุงเทพมหานคร Bangkok		ภาคกลาง Central region		ภาคเหนือ Northern region		ภาคตะวันออกเฉียงเหนือ Northeastern region		ภาคใต้ Southern region		Labour force status
	ชาย Male	หญิง Female	ชาย Male	หญิง Female	ชาย Male	หญิง Female	ชาย Male	หญิง Female	ชาย Male	หญิง Female	ชาย Male	หญิง Female	
รวมยอด	27,301.1	29,274.1	3,734.2	3,966.5	8,258.7	8,771.4	4,567.6	4,923.7	7,197.4	7,795.8	3,619.7	3,816.9	Total
กำลังแรงงานรวม	20,795.0	17,383.0	2,744.6	2,506.9	6,468.4	5,463.2	3,384.8	2,862.2	5,242.7	4,271.1	2,882.0	2,279.6	Total labour force
1. กำลังแรงงานปัจจุบัน	20,678.8	17,308.1	2,740.3	2,504.9	6,457.3	5,455.2	3,362.2	2,845.8	5,167.3	4,223.5	2,880.2	2,278.7	1. Current labour force
1.1 ผู้มีงานทำ	20,466.4	17,147.1	2,714.8	2,488.4	6,388.2	5,406.1	3,329.8	2,821.2	5,129.0	4,188.4	2,837.5	2,243.1	1.1. Employed
1.1.1 ทำงาน	20,251.9	16,997.3	2,712.1	2,486.8	6,360.4	5,384.9	3,303.1	2,804.4	5,038.6	4,123.5	2,771.3	2,197.7	1.1.1 At work
1.1.2 ไม่ทำงานแต่มีงานประจำ	214.5	149.7	2.6	1.6	27.8	21.1	26.7	16.8	90.5	64.9	66.2	45.4	1.1.2 With job but not at work
1.2 ผู้ว่างงาน	212.4	161.0	25.6	16.5	69.2	49.2	32.4	24.5	38.3	35.2	42.7	35.6	1.2 Unemployed
1.2.1 หางานทำ	43.9	34.1	5.4	2.6	15.8	12.0	5.4	5.2	5.4	7.4	10.2	7.0	1.2.1 Looking for work
1.2.2 ไม่หางานทำแต่พร้อมที่จะทำงาน	168.6	126.9	20.2	13.9	53.4	37.2	27.1	19.3	33.0	27.8	32.5	28.7	1.2.2 Not looking/available for work
2. กำลังแรงงานที่รอฤดูกาล	116.3	74.9	4.3	2.0	11.0	8.0	22.6	16.5	75.4	47.6	1.8	0.9	2. Seasonally inactive labour force
ผู้ไม่อยู่ในกำลังแรงงาน	6,506.1	11,891.1	989.6	1,459.6	1,790.3	3,308.2	1,182.9	2,061.5	1,954.8	3,524.6	737.8	1,537.3	Persons not in labour force
1. ทำงานบ้าน	293.7	5,082.5	185.3	634.2	120.4	1,491.5	54.0	831.4	55.6	1,367.2	23.1	758.3	1. Household work
2. เรียนหนังสือ	2,048.3	2,298.7	275.8	298.6	523.8	573.6	349.4	390.6	642.1	712.4	268.0	323.5	2. Studies
3. ยังเล็ก ขรา/ไม่สามารถทำงานได้	2,987.8	3,812.4	320.8	387.6	783.8	1,021.2	626.0	754.9	944.5	1,250.8	335.3	397.8	3. Too young/old/incapable of work
4. อื่น ๆ	1,176.3	697.6	207.8	139.1	362.4	221.9	153.6	84.6	312.6	194.4	111.3	57.7	4. Others

หมายเหตุ: ข้อมูลเป็นค่าเฉลี่ยของ 4 ไตรมาส

ที่มา: การสำรวจภาวะการทำงานของประชากร พ.ศ. 2562 สำนักงานสถิติแห่งชาติ

Note: The data is average of four quarters.

Source: The Labour Force Survey: 2019, National Statistical Office

ตาราง 2.2 ประชากรอายุ 15 ปีขึ้นไป จำแนกตามสถานภาพแรงงาน เป็นรายไตรมาส พ.ศ. 2560 - 2563

Table 2.2 Population Aged 15 Years and Over by Labour Force Status and Quarterly: 2017 - 2020

ปี	ประชากรอายุ 15 ปีขึ้นไป Population 15 years and over									Year
	กำลังแรงงานรวม Total labour force					ผู้ไม่อยู่ในกำลังแรงงาน Persons not in labour force				
	รวม Total	กำลังแรงงานปัจจุบัน Current labour force			กำลังแรงงาน ที่รอฤดูกาล Seasonally inactive labour force	รวม Total	ทำงานบ้าน Household work	เรียนหนังสือ Studies	อื่นๆ Others	
		รวม Total	ผู้มีงานทำ Employed	ผู้ว่างงาน Unemployed						
<b>2560</b>	<b>150,527</b>	<b>149,905</b>	<b>147,294</b>	<b>2,611</b>	<b>622</b>	<b>62,834</b>	<b>22,678</b>	<b>12,659</b>	<b>27,497</b>	<b>2017</b>
ไตรมาสที่ 1	155,156	153,832	152,207	1,625	1,324	57,597	20,005	11,815	25,777	Quarter 1
ไตรมาสที่ 2	151,176	150,628	146,723	3,905	548	61,987	25,133	11,163	25,691	Quarter 2
ไตรมาสที่ 3	149,043	148,508	144,782	3,726	535	64,530	22,719	13,819	27,992	Quarter 3
ไตรมาสที่ 4	146,732	146,651	145,465	1,186	81	67,222	22,855	13,839	30,528	Quarter 4
<b>2561</b>	<b>150,677</b>	<b>150,314</b>	<b>148,003</b>	<b>2,311</b>	<b>363</b>	<b>64,230</b>	<b>23,315</b>	<b>13,408</b>	<b>27,507</b>	<b>2018</b>
ไตรมาสที่ 1	150,145	150,145	147,739	2,406	-	64,201	22,745	14,914	26,542	Quarter 1
ไตรมาสที่ 2	151,031	149,697	147,065	2,632	1,334	63,696	23,690	12,120	27,886	Quarter 2
ไตรมาสที่ 3	149,679	149,679	148,043	1,636	-	65,425	24,511	12,117	28,797	Quarter 3
ไตรมาสที่ 4	151,849	151,732	149,166	2,566	117	63,592	22,312	14,478	26,802	Quarter 4
<b>2562</b>	<b>151,962</b>	<b>151,892</b>	<b>149,292</b>	<b>2,600</b>	<b>70</b>	<b>64,318</b>	<b>21,336</b>	<b>13,849</b>	<b>29,133</b>	<b>2019</b>
ไตรมาสที่ 1	151,686	151,686	149,373	2,313	-	64,082	18,748	14,779	30,555	Quarter 1
ไตรมาสที่ 2	152,769	152,625	148,983	3,642	144	63,344	20,771	11,794	30,779	Quarter 2
ไตรมาสที่ 3	151,262	151,128	148,440	2,688	134	65,188	22,351	15,008	27,829	Quarter 3
ไตรมาสที่ 4	152,129	152,129	150,370	1,759	-	64,650	23,472	13,812	27,366	Quarter 4
<b>2563</b>	<b>146,706</b>	<b>146,706</b>	<b>144,368</b>	<b>2,338</b>	<b>-</b>	<b>70,412</b>	<b>22,757</b>	<b>16,194</b>	<b>31,461</b>	<b>2020</b>
ไตรมาสที่ 1	146,706	146,706	144,368	2,338	-	70,412	22,757	16,194	31,461	Quarter 1

ที่มา: การสำรวจภาวะการทำงานของประชากร พ.ศ.ระดับจังหวัด สำนักงานสถิติแห่งชาติ

Source: The Labour Force Survey: , Provincial level, National Statistical Office

ตาราง 2.3 ประชากรอายุ 15 ปีขึ้นไปที่มีงานทำ จำแนกตามอาชีพ และเพศ เป็นรายไตรมาส พ.ศ. 2562 - 2563

Table 2.3 Employed Persons Aged 15 Years and Over by Occupation, Sex and Quarterly: 2019 - 2020

อาชีพ	2562 (2019)												2563 (2020)			Occupation
	ไตรมาสที่ 1 Quarter 1			ไตรมาสที่ 2 Quarter 2			ไตรมาสที่ 3 Quarter 3			ไตรมาสที่ 4 Quarter 4			ไตรมาสที่ 1 Quarter 1			
	รวม Total	ชาย Male	หญิง Female	รวม Total	ชาย Male	หญิง Female	รวม Total	ชาย Male	หญิง Female	รวม Total	ชาย Male	หญิง Female	รวม Total	ชาย Male	หญิง Female	
<b>รวมยอด</b>	<b>149,373</b>	<b>84,538</b>	<b>64,835</b>	<b>148,983</b>	<b>86,882</b>	<b>62,101</b>	<b>148,440</b>	<b>87,992</b>	<b>60,448</b>	<b>150,370</b>	<b>86,215</b>	<b>64,155</b>	<b>144,368</b>	<b>82,954</b>	<b>61,414</b>	<b>Total</b>
ผู้จัดการ ข้าราชการระดับอาวุโส และผู้บัญชาการตามกฎหมาย	3,010	2,356	654	3,744	3,075	669	3,280	2,396	884	3,172	1,895	1,277	3,999	2,493	1,506	Managers, senior officials and legislators
ผู้ประกอบการวิชาชีพด้านต่าง ๆ	7,799	2,110	5,689	9,750	2,197	7,553	10,699	3,721	6,978	9,656	3,461	6,195	7,463	1,815	5,648	Professionals
เจ้าหน้าที่เทคนิคและผู้ประกอบวิชาชีพที่เกี่ยวข้อง กับด้านต่างๆ	5,099	2,273	2,826	4,588	2,070	2,518	3,845	2,122	1,723	3,193	1,727	1,466	4,975	1,428	3,547	Technicians and associate professionals
เสมียน	4,954	1,069	3,885	4,218	1,407	2,811	4,919	1,868	3,051	5,246	1,052	4,194	3,280	870	2,410	Clerks
พนักงานบริการและผู้จำหน่ายสินค้า	28,877	9,795	19,082	29,733	11,926	17,807	27,945	9,365	18,580	31,287	9,765	21,522	30,271	10,209	20,062	Service workers and sell goods
ผู้ปฏิบัติงานที่มีฝีมือในด้านการเกษตร ป่าไม้ และประมง	66,874	42,619	24,255	64,337	42,451	21,886	65,380	44,051	21,329	66,427	44,342	22,085	61,905	43,372	18,533	Skilled agricultural forest and fishery workers
ช่างฝีมือ และผู้ปฏิบัติงานที่เกี่ยวข้อง	11,834	9,024	2,810	11,370	7,230	4,140	10,783	7,750	3,033	11,109	7,766	3,343	10,717	7,573	3,144	Craft and associate professionals
ผู้ควบคุมเครื่องจักรโรงงานและเครื่องจักร และผู้ปฏิบัติงานด้านการประกอบ	7,182	6,948	234	6,923	6,580	343	5,357	5,357	-	7,122	6,867	255	6,656	6,556	100	Plant and machine controlors and assemblers
ผู้ประกอบอาชีพงานพื้นฐาน	13,744	8,344	5,400	14,320	9,946	4,374	16,232	11,362	4,870	13,158	9,340	3,818	15,102	8,638	6,464	Elementary occupations
คนงานซึ่งมิได้จำแนกไว้ในหมวดอื่น	-	-	-	-	-	-	-	-	-	-	-	-	-	-	-	Workers not classifiable by occupation

ที่มา: การสำรวจภาวะการทำงานของประชากร พ.ศ. ระดับจังหวัด สำนักงานสถิติแห่งชาติ

Source: The Labour Force Survey: , Provincial level, National Statistical Office

ตาราง 2.4 ประชากรอายุ 15 ปีขึ้นไปที่มีงานทำ จำแนกตามอุตสาหกรรม และเพศ เป็นรายไตรมาส พ.ศ. 2562 - 2563

Table 2.4 Employed Persons Aged 15 Years and Over by Industry, Sex and Quarterly: 2019 - 2020

อุตสาหกรรม	2562 (2019)												2563 (2020)			Industries
	ไตรมาสที่ 1 Quarter 1			ไตรมาสที่ 2 Quarter 2			ไตรมาสที่ 3 Quarter 3			ไตรมาสที่ 4 Quarter 4			ไตรมาสที่ 1 Quarter 1			
	รวม Total	ชาย Male	หญิง Female	รวม Total	ชาย Male	หญิง Female	รวม Total	ชาย Male	หญิง Female	รวม Total	ชาย Male	หญิง Female	รวม Total	ชาย Male	หญิง Female	
รวมยอด	149,373	84,538	64,835	148,983	86,882	62,101	148,440	87,992	60,448	150,370	86,215	64,155	144,368	82,954	61,414	Total
ภาคเกษตรกรรม	71,919	45,828	26,091	69,039	45,856	23,183	69,461	47,368	22,093	71,245	47,902	23,343	66,821	47,269	19,552	Agriculture
เกษตรกรรม การป่าไม้ และการประมง	71,919	45,828	26,091	69,039	45,856	23,183	69,461	47,368	22,093	71,245	47,902	23,343	66,821	47,269	19,552	Agriculture, forestry and fishing
นอกภาคเกษตรกรรม	77,454	38,710	38,744	79,944	41,026	38,918	78,979	40,624	38,355	79,125	38,313	40,812	77,547	35,685	41,862	Non - Agriculture
การทำเหมืองแร่ และเหมืองหิน	-	-	-	-	-	-	163	163	-	129	129	-	-	-	-	Mining and quarrying
การผลิต	11,913	6,981	4,932	12,300	6,694	5,606	9,124	4,959	4,165	9,720	5,397	4,323	9,869	4,205	5,664	Manufacturing
ไฟฟ้า ก๊าซ ไอน้ำ และระบบปรับอากาศ	869	796	73	227	197	30	221	192	29	451	373	78	64	64	-	Electricity, gas , steam and air conditioning supply
การจัดหาน้ำ การจัดการ และการบำบัดน้ำเสีย ของเสีย และสิ่งปฏิกูล	150	150	-	99	58	41	113	69	44	299	151	148	43	43	-	Water supply; sewerage , waste management and remediation activities
การก่อสร้าง	5,102	5,061	41	4,668	4,558	110	5,076	4,763	313	5,721	5,480	241	6,595	6,049	546	Construction
การขายส่ง และการขายปลีก การซ่อมแซมยานยนต์	25,722	11,826	13,896	26,213	15,013	11,200	25,630	12,888	12,742	25,421	10,424	14,997	23,357	10,798	12,559	Wholesale and retail trade, repair of motor vehicles and motorcycles
การขนส่ง และสถานที่เก็บสินค้า	3,219	2,743	476	2,030	1,817	213	2,731	2,446	285	4,279	3,808	471	2,883	2,522	361	Transportation and storage
ที่พักแรมและบริการด้านอาหาร	8,888	2,019	6,869	10,259	2,585	7,674	9,597	1,664	7,933	10,921	1,962	8,959	12,775	3,378	9,397	Accommodation and food service activities
ข้อมูลข่าวสารและการสื่อสาร	622	378	244	262	262	-	104	104	-	350	252	98	481	305	176	Information and communication
กิจการทางการเงินและการประกันภัย	1,591	906	685	1,535	708	827	1,436	839	597	1,368	1,057	311	2,367	912	1,455	Financial and insurance activities
กิจการอสังหาริมทรัพย์	159	32	127	37	37	-	-	-	-	156	91	65	178	66	112	Real estate activities
กิจกรรมทางวิชาชีพ วิทยาศาสตร์ และเทคนิค	397	195	202	380	291	89	342	320	22	865	717	148	431	251	180	Professional , scientific and technical activities
กิจกรรมการบริหารและการบริการสนับสนุน	1,207	938	269	884	684	200	1,323	943	380	970	483	487	895	447	448	Administrative and support service activities
การบริหารราชการ การป้องกันประเทศ และการประกันสังคม	8,490	4,867	3,623	8,432	5,076	3,356	9,212	5,900	3,312	7,572	4,063	3,509	7,597	4,480	3,117	Public administration and defence , compulsory social security
การศึกษา	5,682	1,171	4,511	7,451	1,882	5,569	8,219	3,216	5,003	6,300	2,198	4,102	5,564	1,372	4,192	Education
กิจกรรมด้านสุขภาพ และงานสังคมสงเคราะห์	2,098	244	1,854	3,154	609	2,545	2,811	599	2,212	1,921	462	1,459	2,879	346	2,533	Human health and social work activities
ศิลปะ ความบันเทิง และนันทนาการ	425	41	384	347	-	347	845	449	396	826	638	188	374	204	170	Arts , entertainment and recreation
กิจกรรมบริการด้านอื่นๆ	819	362	457	1,254	555	699	1,716	1,110	606	1,659	628	1,031	1,126	243	883	Other service activities
กิจกรรมการจ้างงานในครัวเรือนส่วนบุคคล	101	-	101	412	-	412	316	-	316	197	-	197	69	-	69	Activities of households as employers; undifferentiated goods and services producing activities of households for own use
การผลิตสินค้าและบริการที่สร้างขึ้นเองเพื่อใช้ในครัวเรือน	-	-	-	-	-	-	-	-	-	-	-	-	-	-	-	Activities of extraterritorial organizations and bodies
กิจกรรมขององค์การระหว่างประเทศ	-	-	-	-	-	-	-	-	-	-	-	-	-	-	-	Activities of extraterritorial organizations and bodies
ไม่ทราบ	-	-	-	-	-	-	-	-	-	-	-	-	-	-	-	Unknown

ที่มา: การสำรวจภาวะการทำงานของประชากร พ.ศ. ระดับจังหวัด สำนักงานสถิติแห่งชาติ

Source: The Labour Force Survey; Provincial level, National Statistical Office



ตาราง 2.5 ประชากรอายุ 15 ปีขึ้นไปที่มีงานทำ จำแนกตามสถานภาพการทำงาน และเพศ เป็นรายไตรมาส พ.ศ. 2562 - 2563

Table 2.5 Employed Persons Aged 15 Years and Over by Work Status, Sex and Quarterly: 2019 - 2020

สถานภาพการทำงาน	2562 (2019)												2563 (2020)			Work status
	ไตรมาสที่ 1 Quarter 1			ไตรมาสที่ 2 Quarter 2			ไตรมาสที่ 3 Quarter 3			ไตรมาสที่ 4 Quarter 4			ไตรมาสที่ 1 Quarter 1			
	รวม Total	ชาย Male	หญิง Female	รวม Total	ชาย Male	หญิง Female	รวม Total	ชาย Male	หญิง Female	รวม Total	ชาย Male	หญิง Female	รวม Total	ชาย Male	หญิง Female	
รวมยอด	149,373	84,538	64,835	148,983	86,882	62,101	148,440	87,992	60,448	150,370	86,215	64,155	144,368	82,954	61,414	Total
นายจ้าง	6,566	4,949	1,617	7,246	5,289	1,957	6,563	5,072	1,491	6,163	5,304	859	4,968	3,515	1,453	Employer
ลูกจ้างรัฐบาล	15,413	6,954	8,459	16,901	7,270	9,631	17,751	8,826	8,925	15,296	7,167	8,129	15,209	7,008	8,201	Government employee
ลูกจ้างเอกชน	46,969	28,220	18,749	50,601	31,338	19,263	52,048	33,558	18,490	48,028	29,072	18,956	46,679	26,715	19,964	Private employee
ทำงานส่วนตัว	55,130	34,900	20,230	51,539	32,443	19,096	51,369	32,505	18,864	56,788	36,114	20,674	56,798	36,637	20,161	Own account worker
ช่วยธุรกิจครัวเรือน	25,164	9,384	15,780	22,446	10,418	12,028	20,709	8,031	12,678	24,095	8,558	15,537	20,561	9,079	11,482	Unpaid family worker
การรวมกลุ่ม	131	131	-	250	124	126	-	-	-	-	-	-	153	-	153	Member of producers cooperative

ที่มา: การสำรวจภาวะการทำงานของประชากร พ.ศ. ระดับจังหวัด สำนักงานสถิติแห่งชาติ

Source: The Labour Force Survey, Provincial level, National Statistical Office

ตาราง 2.6 ประชากรอายุ 15 ปีขึ้นไปที่มีงานทำ จำแนกตามระดับการศึกษาที่สำเร็จ และเพศ เป็นรายไตรมาส พ.ศ. 2562 - 2563

Table 2.6 Employed Persons Aged 15 Years and Over by Level of Educational Attainment, Sex and Quarterly: 2019 - 2020

ระดับการศึกษาที่สำเร็จ	2562 (2019)												2563 (2020)			Level of educational attainment
	ไตรมาสที่ 1 Quarter 1			ไตรมาสที่ 2 Quarter 2			ไตรมาสที่ 3 Quarter 3			ไตรมาสที่ 4 Quarter 4			ไตรมาสที่ 1 Quarter 1			
	รวม Total	ชาย Male	หญิง Female	รวม Total	ชาย Male	หญิง Female	รวม Total	ชาย Male	หญิง Female	รวม Total	ชาย Male	หญิง Female	รวม Total	ชาย Male	หญิง Female	
<b>รวมยอด</b>	<b>149,373</b>	<b>84,538</b>	<b>64,835</b>	<b>148,983</b>	<b>86,882</b>	<b>62,101</b>	<b>148,440</b>	<b>87,992</b>	<b>60,448</b>	<b>150,370</b>	<b>86,215</b>	<b>64,155</b>	<b>144,368</b>	<b>82,954</b>	<b>61,414</b>	<b>Total</b>
ไม่มีการศึกษา	2,411	784	1,627	2,147	1,091	1,056	2,782	1,398	1,384	3,181	1,276	1,905	2,056	911	1,145	No education
ต่ำกว่าประถมศึกษา	22,558	11,725	10,833	20,181	11,138	9,043	20,841	11,444	9,397	23,125	12,849	10,276	18,937	9,755	9,182	Less than elementary
ประถมศึกษา	41,053	26,944	14,109	41,298	27,379	13,919	42,338	27,816	14,522	38,945	25,183	13,762	39,844	25,932	13,912	Elementary
มัธยมศึกษาตอนต้น	24,510	16,057	8,453	24,784	16,261	8,523	20,285	13,482	6,803	24,801	16,310	8,491	22,643	15,697	6,946	Lower secondary
มัธยมศึกษาตอนปลาย	27,221	16,552	10,669	29,259	18,891	10,368	29,860	19,705	10,155	28,852	16,306	12,546	30,182	17,950	12,232	Upper secondary level
สายสามัญ	23,704	14,567	9,137	24,483	15,168	9,315	24,216	15,033	9,183	23,385	12,608	10,777	25,500	15,224	10,276	General/Academic
สายอาชีวศึกษา	3,517	1,985	1,532	4,776	3,723	1,053	5,644	4,672	972	5,467	3,698	1,769	4,499	2,543	1,956	Vocational
สายวิชาการศึกษา	-	-	-	-	-	-	-	-	-	-	-	-	183	183	-	Teacher training
อุดมศึกษา	31,620	12,476	19,144	31,314	12,122	19,192	32,334	14,147	18,187	31,466	14,291	17,175	30,417	12,638	17,779	Higher Level
สายวิชาการ	20,349	7,786	12,563	19,042	8,003	11,039	19,289	9,101	10,188	20,478	9,675	10,803	18,857	8,105	10,752	Academic
สายวิชาชีพ	7,452	3,934	3,518	7,253	3,170	4,083	7,269	3,527	3,742	6,636	3,738	2,898	7,414	3,848	3,566	Higher technical education
สายวิชาการศึกษา	3,819	756	3,063	5,019	949	4,070	5,776	1,519	4,257	4,352	878	3,474	4,146	685	3,461	Teacher training
อื่น ๆ	-	-	-	-	-	-	-	-	-	-	-	-	218	-	218	Others
ไม่ทราบ	-	-	-	-	-	-	-	-	-	-	-	-	71	71	-	Unknown

ที่มา: การสำรวจภาวะการทำงานของประชากร พ.ศ. ระดับจังหวัด สำนักงานสถิติแห่งชาติ

Source: The Labour Force Survey: , Provincial level, National Statistical Office

ตาราง 2.7 ประชากรอายุ 15 ปีขึ้นไปที่มีงานทำ จำแนกตามจำนวนชั่วโมงทำงานต่อสัปดาห์ และเพศ เป็นรายไตรมาส พ.ศ. 2562 - 2563

Table 2.7 Employed Persons Aged 15 Years and Over by Hours Worked per Week, Sex and Quarterly: 2019 - 2020

ชั่วโมงทำงาน	2562 (2019)												2563 (2020)			Hours worked
	ไตรมาสที่ 1 Quarter 1			ไตรมาสที่ 2 Quarter 2			ไตรมาสที่ 3 Quarter 3			ไตรมาสที่ 4 Quarter 4			ไตรมาสที่ 1 Quarter 1			
	รวม Total	ชาย Male	หญิง Female	รวม Total	ชาย Male	หญิง Female	รวม Total	ชาย Male	หญิง Female	รวม Total	ชาย Male	หญิง Female	รวม Total	ชาย Male	หญิง Female	
รวมยอด	149,373	84,538	64,835	148,983	86,882	62,101	148,440	87,992	60,448	150,370	86,215	64,155	144,368	82,954	61,414	Total
ไม่ได้ทำงาน	4,987	2,933	2,054	7,044	4,005	3,039	4,538	3,686	852	4,091	3,492	599	6,888	4,219	2,669	Not work
1 - 9 ชั่วโมง	5,658	2,690	2,968	9,803	6,850	2,953	8,138	4,964	3,174	5,520	3,083	2,437	4,291	2,493	1,798	1 - 9 hours
10 - 19 ชั่วโมง	18,694	11,533	7,161	19,619	10,089	9,530	18,284	11,010	7,274	22,450	12,948	9,502	19,017	13,008	6,009	10 - 19 hours
20 - 29 ชั่วโมง	29,511	18,380	11,131	29,427	18,397	11,030	25,576	16,867	8,709	25,585	16,504	9,081	24,371	15,692	8,679	20 - 29 hours
30 - 34 ชั่วโมง	13,782	8,178	5,604	14,178	8,313	5,865	10,777	6,936	3,841	11,673	7,457	4,216	12,179	7,007	5,172	30 - 34 hours
35 - 39 ชั่วโมง	20,903	9,888	11,015	19,052	9,384	9,668	23,434	11,344	12,090	20,933	11,527	9,406	19,396	9,745	9,651	35 - 39 hours
40 - 49 ชั่วโมง	36,494	20,379	16,115	32,674	19,430	13,244	41,723	24,239	17,484	43,166	23,056	20,110	37,187	20,295	16,892	40 - 49 hours
50 ชั่วโมงขึ้นไป	19,344	10,557	8,787	17,186	10,414	6,772	15,970	8,946	7,024	16,952	8,148	8,804	21,039	10,495	10,544	50 hours and over

ที่มา: การสำรวจภาวะการทำงานของประชากร พ.ศ. ระดับจังหวัด สำนักงานสถิติแห่งชาติ

Source: The Labour Force Survey: , Provincial level, National Statistical Office

ตาราง 2.8 ผู้ว่างงาน และอัตราการว่างงาน จำแนกตามเพศ เป็นรายไตรมาส พ.ศ. 2560 - 2563

Table 2.8 Unemployed and Unemployment Rate by Sex and Quarterly: 2017 - 2020

ปี	ผู้ว่างงาน Unemployed			อัตราการว่างงาน Unemployment rate (%)			Year
	รวม Total	ชาย Male	หญิง Female	รวม Total	ชาย Male	หญิง Female	
<b>2560</b>	<b>2,611</b>	<b>1,518</b>	<b>1,093</b>	<b>1.7</b>	<b>1.7</b>	<b>1.7</b>	<b>2017</b>
ไตรมาสที่ 1	1,625	1,092	533	1	1.2	0.8	Quarter 1
ไตรมาสที่ 2	3,905	2,360	1,544	2.6	2.7	2.4	Quarter 2
ไตรมาสที่ 3	3,726	2,161	1,565	2.5	2.5	2.5	Quarter 3
ไตรมาสที่ 4	1,186	457	729	0.8	0.5	1.2	Quarter 4
<b>2561</b>	<b>2,311</b>	<b>1,376</b>	<b>935</b>	<b>1.5</b>	<b>1.6</b>	<b>1.5</b>	<b>2018</b>
ไตรมาสที่ 1	2,406	1,044	1,362	1.6	1.2	2.2	Quarter 1
ไตรมาสที่ 2	2,632	1,781	851	1.7	2	1.4	Quarter 2
ไตรมาสที่ 3	1,636	1,128	508	1.1	1.3	0.8	Quarter 3
ไตรมาสที่ 4	2,566	1,549	1,017	1.7	1.8	1.6	Quarter 4
<b>2562</b>	<b>2,600</b>	<b>1,125</b>	<b>1,475</b>	<b>1.7</b>	<b>1.3</b>	<b>2.3</b>	<b>2019</b>
ไตรมาสที่ 1	2,313	1,104	1,209	1.5	1.3	1.8	Quarter 1
ไตรมาสที่ 2	3,642	1,684	1,958	2.4	1.9	3.1	Quarter 2
ไตรมาสที่ 3	2,688	944	1,744	1.8	1.1	2.8	Quarter 3
ไตรมาสที่ 4	1,759	769	990	1.2	0.9	1.5	Quarter 4
<b>2563</b>	<b>2,338</b>	<b>1,173</b>	<b>1,165</b>	<b>1.6</b>	<b>1.4</b>	<b>1.9</b>	<b>2020</b>
ไตรมาสที่ 1	2,338	1,173	1,165	1.6	1.4	1.9	Quarter 1

หมายเหตุ: อัตราการว่างงาน = (ผู้ไม่มีงานทำ/กำลังแรงงานรวม) x 100

ที่มา: การสำรวจภาวะการทำงานของประชากร, ระดับจังหวัด

Note: Unemployment rate = (Unemployment /total labour force) x 100.

Source: The Labour Force Survey, Provincial level

ตาราง 2.9 อัตราค่าจ้างขั้นต่ำ เป็นรายจังหวัด ภาคใต้ พ.ศ. 2554 - 2563

Table 2.9 Minimum Wage Rate by Province of Southern Region: 2011 - 2020

(บาท/วัน Baht/day)

จังหวัด	ค่าจ้าง Wage						อัตราการเปลี่ยนแปลง Percentage change (%)					Province
	2554 (2011)	2555 (2012)	2556 (2013)	2560 (2017)	2561 (2018)	2563 (2020)	2555 (2012)	2556 (2013)	2560 (2017)	2561 (2018)	2563 (2020)	
	ม.ค. Jan.	เม.ย. Apr.	ม.ค. Jan.	ม.ค. Jan.	เม.ย. Apr.	ม.ค. Jan.	เม.ย. Apr.	ม.ค. Jan.	ม.ค. Jan.	เม.ย. Apr.	ม.ค. Jan.	
<b>ภาคใต้</b>												<b>Southern Region</b>
นครศรีธรรมราช	174	243	300	300	310	315	39.6	23.4	-	3.3	1.6	Nakhon Sithammarat
กระบี่	184	257	300	305	320	325	39.6	16.7	1.6	4.9	1.6	Krabi
พังงา	186	259	300	308	320	325	39.2	15.8	2.6	3.8	1.6	Pangnga
ภูเก็ต	221	300	300	310	330	336	35.7	-	3.3	6.4	1.8	Phuket
สุราษฎร์ธานี	172	240	300	308	320	325	39.5	25.0	2.6	3.8	1.6	Suratthani
ระนอง	185	258	300	300	310	315	39.5	16.2	-	3.3	1.6	Ranong
ชุมพร	173	241	300	300	310	315	39.3	24.4	-	3.3	1.6	Chumphon
สงขลา	176	246	300	308	320	325	39.7	21.9	2.6	3.8	1.6	Songkhla
สตูล	173	241	300	305	310	315	39.3	24.4	1.6	1.6	1.6	Satun
ตรัง	175	244	300	300	310	315	39.4	22.9	-	3.3	1.6	Trang
พัทลุง	173	241	300	305	315	320	39.3	24.4	1.6	3.2	1.6	Patthalung
ปัตตานี	170	237	300	300	308	313	39.4	26.5	-	2.6	1.6	Pattani
ยะลา	172	240	300	300	308	313	39.5	25.0	-	2.6	1.6	Yala
นราธิวาส	171	239	300	300	308	313	39.7	25.5	-	2.6	1.6	Narathiwat

ที่มา: สำนักงานสวัสดิการและคุ้มครองแรงงานจังหวัดสตูล

Source: Satun Provincial Labour Protection and Welfare Office



สถิติการศึกษา

---

Education Statistics





ตาราง 3.1 โรงเรียน จำแนกตามสังกัด เป็นรายอำเภอ ปีการศึกษา 2562

Table 3.1 School by Jurisdiction and District: Academic Year 2019

อำเภอ	รวม Total	สังกัด Jurisdiction				District
		สนง.คณะกรรมการ การศึกษาขั้นพื้นฐาน Office of the Basic Education Commission	สนง.คณะกรรมการ ส่งเสริมการศึกษาเอกชน Office of the Private Education Commission	กรมส่งเสริม การปกครองส่วนท้องถิ่น Department of Local Administration	ส่วนราชการอื่น Other organizations	
<b>รวมยอด</b>	<b>220</b>	<b>171</b>	<b>42</b>	<b>5</b>	<b>2</b>	<b>Total</b>
อำเภอเมืองสตูล	61	41	15	5	-	Mueang Satun District
อำเภอควนโดน	18	13	5	-	-	Khuan Don District
อำเภอควนกาหลง	29	21	6	-	2	Khuan Kalong District
อำเภอท่าแพ	23	20	3	-	-	Tha Phae District
อำเภอละงู	51	46	5	-	-	La-ngu District
อำเภอทุ่งหว้า	25	19	6	-	-	Thung Wa District
อำเภอมะนัง	13	11	2	-	-	Manang District

หมายเหตุ: ส่วนราชการอื่น ได้แก่ สำนักงานตำรวจแห่งชาติ (โรงเรียนตำรวจตระเวนชายแดน )

ที่มา: สำนักงานเขตพื้นที่การศึกษาประถมศึกษา สตูล

สำนักงานเขตพื้นที่การศึกษามัธยมศึกษาเขต 16 สตูล

สถาบันการศึกษาสังกัด สนง.คณะกรรมการส่งเสริมการศึกษาเอกชนภายในจังหวัด สตูล

กรมส่งเสริมการปกครองส่วนท้องถิ่น

Note: Other government organizations; Royal Thai Police Department (Border Partrol Police School)

Source: Satun Primary Educational Service Area Office, Area

Satun Secondary Educational Service Area Office, Area 16

Education institute of Office of the Private Eucation Commission in Satun Province.

Department of Local Administration.

ตาราง 3.2 โรงเรียน จำแนกตามระดับการศึกษา เป็นรายอำเภอ ปีการศึกษา 2562

Table 3.2 School by Level of Education and District: Academic Year 2019

อำเภอ	รวม Total	ระดับการศึกษา Level of education										District
		อนุบาล Kindergarten	อนุบาล- ประถมศึกษา Kindergarten- elementary	อนุบาล-มัธยมศึกษา ตอนต้น Kindergarten- lower secondary	อนุบาล-มัธยมศึกษา ตอนปลาย Kindergarten- upper secondary	เด็กเล็ก- ประถมศึกษา Pre- primary - elementary	ประถมศึกษา Elementary	ประถมศึกษา- ตอนต้น Elementary- lower secondary	ประถมศึกษา- ตอนปลาย Elementary- upper secondary	มัธยมศึกษา ตอนต้น Lower secondary	มัธยมศึกษา ตอนปลาย Lower- upper secondary	
<b>รวมยอด</b>	<b>220</b>	<b>4</b>	<b>137</b>	<b>41</b>	<b>12</b>	<b>-</b>	<b>4</b>	<b>1</b>	<b>-</b>	<b>-</b>	<b>21</b>	<b>Total</b>
อำเภอเมืองสตูล	61	2	28	15	6	-	3	1	-	-	6	Mueang Satun District
อำเภอควนโดน	18	-	10	2	4	-	-	-	-	-	2	Khuan Don District
อำเภอควนกาหลง	29	-	20	5	1	-	-	-	-	-	3	Khuan Kalong District
อำเภอท่าแพ	23	-	16	4	-	-	-	-	-	-	3	Tha Phae District
อำเภอละงู	51	1	37	10	1	-	-	-	-	-	2	La-ngu District
อำเภอทุ่งหว้า	25	1	18	1	-	-	1	-	-	-	4	Thung Wa District
อำเภอมะนัง	13	-	8	4	-	-	-	-	-	-	1	Manang District

หมายเหตุ: ส่วนราชการอื่น ได้แก่ สำนักงานตำรวจแห่งชาติ (โรงเรียนตำรวจตระเวนชายแดน)

ที่มา: สำนักงานเขตพื้นที่การศึกษาประถมศึกษา สตูล

สำนักงานเขตพื้นที่การศึกษามัธยมศึกษาเขต 16 สตูล

สถาบันการศึกษาสังกัด สนง.คณะกรรมการส่งเสริมการศึกษาเอกชนภายในจังหวัด สตูล

กรมส่งเสริมการปกครองส่วนท้องถิ่น

Note: Other government organizations; Royal Thai Police Department (Border Patrol Police School)

Source: Satun Primary Educational Service Area Office, Area

Satun Secondary Educational Service Area Office, Area 16

Education institute of Office of the Private Education Commission in Satun Province.

Department of Local Administration.

ตาราง 3.3 ห้องเรียน จำแนกตามสังกัด เป็นรายอำเภอ ปีการศึกษา 2562

Table 3.3 Classroom by Jurisdiction and District: Academic Year 2019

อำเภอ	รวม Total	สังกัด Jurisdiction				District
		สนง.คณะกรรมการ การศึกษาขั้นพื้นฐาน Office of the Basic Education Commission	สนง.คณะกรรมการ ส่งเสริมการศึกษาเอกชน Office of the Private Education Commission	กรมส่งเสริม การปกครองส่วนท้องถิ่น Department of Local Administration	ส่วนราชการอื่น Other organizations	
<b>รวมยอด</b>	<b>2,744</b>	<b>1,872</b>	<b>759</b>	<b>96</b>	<b>17</b>	<b>Total</b>
อำเภอเมืองสตูล	964	556	312	96	-	Mueang Satun District
อำเภอควนโดน	247	127	120	-	-	Khuan Don District
อำเภอควนกาหลง	339	202	120	-	17	Khuan Kalong District
อำเภอท่าแพ	231	195	36	-	-	Tha Phae District
อำเภอละงู	605	497	108	-	-	La-ngu District
อำเภอทุ่งหว้า	228	183	45	-	-	Thung Wa District
อำเภอมนัง	130	112	18	-	-	Manang District

หมายเหตุ: ส่วนราชการอื่น ได้แก่ สำนักงานตำรวจแห่งชาติ ( โรงเรียนตำรวจตระเวนชายแดน )  
 ที่มา: สำนักงานเขตพื้นที่การศึกษาประถมศึกษา สตูล  
 สำนักงานเขตพื้นที่การศึกษามัธยมศึกษาเขต 16 สตูล  
 สถาบันการศึกษาสังกัด สนง.คณะกรรมการส่งเสริมการศึกษาเอกชนภายในจังหวัด สตูล  
 กรมส่งเสริมการปกครองส่วนท้องถิ่น

Note: Other government organizations; Royal Thai Police Department (Border Partrol Police School)  
 Source: Satun Primary Educational Service Area Office, Area  
 Satun Secondary Educational Service Area Office, Area 16  
 Education institute of Office of the Private Education Commission in Satun Province.  
 Department of Local Administration.

ตาราง 3.4 ห้องเรียน จำแนกตามระดับการศึกษา เป็นรายอำเภอ ปีการศึกษา 2562

Table 3.4 Classroom by Level of Education and District: Academic Year 2019

อำเภอ	รวม Total	ระดับการศึกษา Level of education				District
		ก่อนประถมศึกษา Pre-elementary	ประถมศึกษา Elementary	มัธยมศึกษาต้น Lower Secondary	มัธยมศึกษาปลาย Upper Secondary	
<b>รวมยอด</b>	<b>2,744</b>	<b>559</b>	<b>1,465</b>	<b>460</b>	<b>260</b>	<b>Total</b>
อำเภอเมืองสตูล	964	188	482	190	104	Mueang Satun District
อำเภอควนโดน	247	39	101	61	46	Khuan Don District
อำเภอควนกาหลง	339	69	179	58	33	Khuan Kalong District
อำเภอท่าแพ	231	51	131	31	18	Tha Phae District
อำเภอละงู	605	133	361	76	35	La-ngu District
อำเภอทุ่งหว้า	228	50	134	26	18	Thung Wa District
อำเภอมะนัง	130	29	77	18	6	Manang District

หมายเหตุ: ส่วนราชการอื่น ได้แก่ สำนักงานตำรวจแห่งชาติ (โรงเรียนตำรวจตระเวนชายแดน)

ที่มา: สำนักงานเขตพื้นที่การศึกษาประถมศึกษา สตูล

สำนักงานเขตพื้นที่การศึกษามัธยมศึกษาเขต 16 สตูล

สถาบันการศึกษาสังกัด สนง.คณะกรรมการส่งเสริมการศึกษาเอกชนภายในจังหวัด สตูล

กรมส่งเสริมการปกครองส่วนท้องถิ่น

Note: Other government organizations; Royal Thai Police Department (Border Patrol Police School)

Source: Satun Primary Educational Service Area Office, Area

Satun Secondary Educational Service Area Office, Area 16

Education institute of Office of the Private Education Commission in Satun Province.

Department of Local Administration.

ตาราง 3.5 ครู จำแนกตามสังกัด เป็นรายอำเภอ ปีการศึกษา 2562

Table 3.5 Teacher by Jurisdiction and District: Academic Year 2019

อำเภอ	รวม Total	สังกัด Jurisdiction				District
		สนง.คณะกรรมการ การศึกษาขั้นพื้นฐาน Office of the Basic Education Commission	สนง.คณะกรรมการ ส่งเสริมการศึกษาเอกชน Office of the Private Education Commission	กรมส่งเสริม การปกครองส่วนท้องถิ่น Department of Local Administration	ส่วนราชการอื่น Other organizations	
<b>รวมยอด</b>	<b>3,782</b>	<b>2,638</b>	<b>964</b>	<b>158</b>	<b>22</b>	<b>Total</b>
อำเภอเมืองสตูล	1,420	852	410	158	-	Mueang Satun District
อำเภอควนโดน	355	201	154	-	-	Khuan Don District
อำเภอควนกาหลง	455	273	160	-	22	Khuan Kalong District
อำเภอท่าแพ	318	275	43	-	-	Tha Phae District
อำเภอละงู	759	640	119	-	-	La-ngu District
อำเภอทุ่งหว้า	297	242	55	-	-	Thung Wa District
อำเภอมะนัง	178	155	23	-	-	Manang District

หมายเหตุ: ส่วนราชการอื่น ได้แก่ สำนักงานตำรวจแห่งชาติ ( โรงเรียนตำรวจตระเวนชายแดน )  
 ที่มา: สำนักงานเขตพื้นที่การศึกษาประถมศึกษา สตูล  
 สำนักงานเขตพื้นที่การศึกษามัธยมศึกษาเขต 16 สตูล  
 สถาบันการศึกษาสังกัด สนง.คณะกรรมการส่งเสริมการศึกษาเอกชนภายในจังหวัด สตูล  
 กรมส่งเสริมการปกครองส่วนท้องถิ่น

Note: Other government organizations; Royal Thai Police Department (Border Partrol Police School)  
 Source: Satun Primary Educational Service Area Office, Area  
 Satun Secondary Educational Service Area Office, Area 16  
 Education institute of Office of the Private Education Commission in Satun Province.  
 Department of Local Administration.

## ตาราง 3.6 ครู จำแนกตามระดับการสอน และเพศ เป็นรายอำเภอ ปีการศึกษา 2562

Table 3.6 Teacher by Level of Teaching, Sex and District: Academic Year 2019

อำเภอ	รวม Total			ระดับการสอน Level of teaching												District
				ก่อนประถมศึกษา Pre-elementary			ประถมศึกษา Elementary			มัธยมศึกษาต้น Lower Secondary			มัธยมศึกษาปลาย Upper Secondary			
	รวม Total	ชาย Male	หญิง Female	รวม Total	ชาย Male	หญิง Female	รวม Total	ชาย Male	หญิง Female	รวม Total	ชาย Male	หญิง Female	รวม Total	ชาย Male	หญิง Female	
รวมยอด	3,772	1,005	2,767	531	42	489	1,976	517	1,459	758	254	504	507	192	315	Total
อำเภอเมืองสตูล	1,420	327	1,093	213	10	203	697	152	545	303	98	205	207	67	140	Mueang Satun District
อำเภอควนโดน	353	127	226	31	5	26	134	36	98	99	35	64	89	51	38	Khuan Don District
อำเภอควนกาหลง	453	142	311	64	5	59	220	65	155	108	45	63	61	27	34	Khuan Kalong District
อำเภอท่าแพ	314	92	222	49	8	41	181	53	128	45	17	28	39	14	25	Tha Phae District
อำเภอละงู	757	185	572	111	10	101	448	123	325	127	31	96	71	21	50	La-ngu District
อำเภอทุ่งหว้า	292	80	212	37	2	35	180	55	125	46	15	31	29	8	21	Thung Wa District
อำเภอมะนัง	183	52	131	26	2	24	116	33	83	30	13	17	11	4	7	Manang District

หมายเหตุ: ส่วนราชการอื่น ได้แก่ สำนักงานตำรวจแห่งชาติ (โรงเรียนตำรวจตระเวนชายแดน)

ที่มา: สำนักงานเขตพื้นที่การศึกษาประถมศึกษา สตูล

สำนักงานเขตพื้นที่การศึกษามัธยมศึกษาเขต 16 สตูล

สถาบันการศึกษาสังกัด สนง.คณะกรรมการส่งเสริมการศึกษาเอกชนภายในจังหวัด สตูล

กรมส่งเสริมการปกครองส่วนท้องถิ่น

Note: Other government organizations; Royal Thai Police Department (Border Patrol Police School)

Source: Satun Primary Educational Service Area Office, Area

Satun Secondary Educational Service Area Office, Area 16

Education institute of Office of the Private Education Commission in Satun Province.

Department of Local Administration.

ตาราง 3.7 นักเรียน จำแนกตามสังกัด เพศ และชั้นเรียน ปีการศึกษา 2562

Table 3.7 Student by Jurisdiction, Sex and Grade: Academic Year 2019

ชั้นเรียน	สังกัด Jurisdiction															Grade
	รวม Total			สนง.คณะกรรมการ การศึกษาขั้นพื้นฐาน Office of the Basic Education Commission			สนง.คณะกรรมการ ส่งเสริมการศึกษาเอกชน Office of the Private Education Commission			กรมส่งเสริม การปกครองส่วนท้องถิ่น Department of Local Administration			ส่วนราชการอื่น Other organizations			
	รวม Total	ชาย Male	หญิง Female	รวม Total	ชาย Male	หญิง Female	รวม Total	ชาย Male	หญิง Female	รวม Total	ชาย Male	หญิง Female	รวม Total	ชาย Male	หญิง Female	
<b>รวมยอด</b>	<b>60,061</b>	<b>29,499</b>	<b>30,562</b>	<b>37,745</b>	<b>18,290</b>	<b>19,464</b>	<b>19,555</b>	<b>9,773</b>	<b>9,782</b>	<b>2,570</b>	<b>1,337</b>	<b>1,233</b>	<b>182</b>	<b>99</b>	<b>83</b>	<b>Total</b>
<b>ก่อนประถมศึกษา</b>	<b>10,524</b>	<b>5,463</b>	<b>5,061</b>	<b>6,060</b>	<b>3,120</b>	<b>2,940</b>	<b>3,658</b>	<b>1,921</b>	<b>1,737</b>	<b>749</b>	<b>379</b>	<b>370</b>	<b>57</b>	<b>33</b>	<b>24</b>	<b>Pre-elementary</b>
อนุบาล 1	1,288	702	577	111	57	54	892	501	391	269	140	129	7	4	3	Kindergarten 1
อนุบาล 2	4,445	2,300	2,156	2,911	1,552	1,380	1,266	633	633	236	112	124	22	13	9	Kindergarten 2
อนุบาล 3	4,547	2,324	2,221	3,009	1,512	1,496	1,500	787	713	-	-	-	28	16	12	Kindergarten 3
เด็กเล็ก	244	127	117	-	-	-	-	-	-	244	127	117	-	-	-	Pre- primary
<b>ประถมศึกษา</b>	<b>29,793</b>	<b>15,443</b>	<b>14,350</b>	<b>19,436</b>	<b>9,940</b>	<b>9,476</b>	<b>8,727</b>	<b>4,620</b>	<b>4,107</b>	<b>1,525</b>	<b>798</b>	<b>727</b>	<b>125</b>	<b>66</b>	<b>59</b>	<b>Elementary</b>
ประถม 1	5,301	2,785	2,516	3,436	1,782	1,654	1,584	847	737	263	142	121	18	14	4	Pratom 1
ประถม 2	4,983	2,623	2,360	3,213	1,667	1,526	1,502	808	694	273	139	134	15	9	6	Pratom 2
ประถม 3	4,798	2,446	2,352	3,050	1,549	1,501	1,433	750	683	295	156	139	20	10	10	Pratom 3
ประถม 4	4,938	2,543	2,395	3,236	1,650	1,586	1,431	752	679	249	127	122	22	14	8	Pratom 4
ประถม 5	4,803	2,512	2,291	3,190	1,630	1,560	1,363	747	616	229	129	100	21	6	15	Pratom 5
ประถม 6	4,970	2,515	2,455	3,311	1,681	1,630	1,414	716	698	216	105	111	29	13	16	Pratom 6
<b>มัธยมต้น</b>	<b>12,717</b>	<b>6,158</b>	<b>6,559</b>	<b>8,024</b>	<b>3,840</b>	<b>4,184</b>	<b>4,397</b>	<b>2,158</b>	<b>2,239</b>	<b>296</b>	<b>160</b>	<b>136</b>	<b>-</b>	<b>-</b>	<b>-</b>	<b>Lower Secondary</b>
มัธยม 1	4,348	2,217	2,131	2,740	1,390	1,350	1,505	776	729	103	51	52	-	-	-	Matayom 1
มัธยม 2	4,214	2,006	2,208	2,666	1,241	1,425	1,461	711	750	87	54	33	-	-	-	Matayom 2
มัธยม 3	4,155	1,935	2,220	2,618	1,209	1,409	1,431	671	760	106	55	51	-	-	-	Matayom 3

ตาราง 3.7 นักเรียน จำแนกตามสังกัด เพศ และชั้นเรียน ปีการศึกษา 2562 (ต่อ)

Table 3.7 Student by Jurisdiction, Sex and Grade: Academic Year 2019 (Cont.)

ชั้นเรียน	รวม Total			สังกัด Jurisdiction												Grade
				สนง.คณะกรรมการ การศึกษาขั้นพื้นฐาน Office of the Basic Education Commission			สนง.คณะกรรมการ ส่งเสริมการศึกษาเอกชน Office of the Private Education Commission			กรมส่งเสริม การปกครองส่วนท้องถิ่น Department of Local Administration			ส่วนราชการอื่น Other organizations			
	รวม Total	ชาย Male	หญิง Female	รวม Total	ชาย Male	หญิง Female	รวม Total	ชาย Male	หญิง Female	รวม Total	ชาย Male	หญิง Female	รวม Total	ชาย Male	หญิง Female	
มัธยมปลาย	7,027	2,435	4,592	4,254	1,361	2,893	2,773	1,074	1,699	-	-	-	-	-	-	Upper Secondary
มัธยม 4	2,540	926	1,614	1,557	514	1,043	983	412	571	-	-	-	-	-	-	Matayom 4
มัธยม 5	2,357	824	1,533	1,441	482	959	916	342	574	-	-	-	-	-	-	Matayom 5
มัธยม 6	2,130	685	1,445	1,256	365	891	874	320	554	-	-	-	-	-	-	Matayom 6

หมายเหตุ: ส่วนราชการอื่น ได้แก่ สำนักงานตำรวจแห่งชาติ (โรงเรียนตำรวจตระเวนชายแดน)

ที่มา: สำนักงานเขตพื้นที่การศึกษาประถมศึกษา สตูล

สำนักงานเขตพื้นที่การศึกษามัธยมศึกษาเขต 16 สตูล

สถาบันการศึกษาสังกัด สนง.คณะกรรมการส่งเสริมการศึกษาเอกชนภายในจังหวัด สตูล

กรมส่งเสริมการปกครองส่วนท้องถิ่น

Note: Other government organizations; Royal Thai Police Department (Border Patrol Police School)

Source: Satun Primary Educational Service Area Office, Area

Satun Secondary Educational Service Area Office, Area 16

Education institute of Office of the Private Education Commission in Satun Province.

Department of Local Administration.



ตาราง 3.8 นักเรียน จำแนกตามสังกัด เป็นรายอำเภอ ปีการศึกษา 2562

Table 3.8 Student by Jurisdiction and District: Academic Year 2019

อำเภอ	รวม Total	สังกัด Jurisdiction				District
		สนง.คณะกรรมการ การศึกษาขั้นพื้นฐาน Office of the Basic Education Commission	สนง.คณะกรรมการ ส่งเสริมการศึกษาเอกชน Office of the Private Education Commission	กรมส่งเสริม การปกครองส่วนท้องถิ่น Department of Local Administration	ส่วนราชการอื่น Other organizations	
<b>รวมยอด</b>	<b>60,061</b>	<b>37,754</b>	<b>19,555</b>	<b>2,570</b>	<b>182</b>	<b>Total</b>
อำเภอเมืองสตูล	23,377	13,051	7,756	2,570	-	Mueang Satun District
อำเภอควนโดน	5,645	2,580	3,065	-	-	Khuan Don District
อำเภอควนกาหลง	7,326	3,680	3,464	-	182	Khuan Kalong District
อำเภอท่าแพ	4,602	3,704	898	-	-	Tha Phae District
อำเภอละงู	12,235	9,342	2,893	-	-	La-ngu District
อำเภอทุ่งหว้า	4,180	3,202	978	-	-	Thung Wa District
อำเภอมะนัง	2,696	2,195	501	-	-	Manang District

หมายเหตุ: ส่วนราชการอื่น ได้แก่ สำนักงานตำรวจแห่งชาติ ( โรงเรียนตำรวจตระเวนชายแดน )  
 ที่มา: สำนักงานเขตพื้นที่การศึกษาประถมศึกษา สตูล  
 สำนักงานเขตพื้นที่การศึกษามัธยมศึกษาเขต 16 สตูล  
 สถาบันการศึกษาสังกัด สนง.คณะกรรมการส่งเสริมการศึกษาเอกชนภายในจังหวัด สตูล  
 กรมส่งเสริมการปกครองส่วนท้องถิ่น

Note: Other government organizations; Royal Thai Police Department (Border Patrol Police School)  
 Source: Satun Primary Educational Service Area Office, Area  
 Satun Secondary Educational Service Area Office, Area 16  
 Education institute of Office of the Private Education Commission in Satun Province.  
 Department of Local Administration.

ตาราง 3.9 นักเรียน จำแนกตามระดับการศึกษา และเพศ เป็นรายอำเภอ ปีการศึกษา 2562

Table 3.9 Student by Level of Education, Sex and District: Academic Year 2019

อำเภอ	รวม Total			ระดับการศึกษา Level of education												District
				ก่อนประถมศึกษา Pre-elementary			ประถมศึกษา Elementary			มัธยมศึกษาตอนต้น Lower Secondary			มัธยมศึกษาตอนปลาย Upper Secondary			
	รวม Total	ชาย Male	หญิง Female	รวม Total	ชาย Male	หญิง Female	รวม Total	ชาย Male	หญิง Female	รวม Total	ชาย Male	หญิง Female	รวม Total	ชาย Male	หญิง Female	
<b>รวมยอด</b>	<b>60,061</b>	<b>29,499</b>	<b>30,562</b>	<b>10,524</b>	<b>5,463</b>	<b>5,061</b>	<b>29,793</b>	<b>15,443</b>	<b>14,350</b>	<b>12,717</b>	<b>6,158</b>	<b>6,559</b>	<b>7,027</b>	<b>2,435</b>	<b>4,592</b>	<b>Total</b>
อำเภอเมืองสตูล	23,377	11,339	12,038	3,927	2,038	1,889	11,157	5,754	5,403	5,356	2,530	2,826	2,937	1,017	1,920	Mueang Satun District
อำเภอควนโดน	5,645	2,631	3,014	731	377	354	1,999	1,033	966	1,726	832	894	1,189	389	800	Khuan Don District
อำเภอควนกาหลง	7,326	3,712	3,614	1,240	677	563	3,438	1,862	1,576	1,702	827	875	946	346	600	Khuan Kalong District
อำเภอท่าแพ	4,602	2,274	2,328	905	449	456	2,501	1,264	1,237	737	392	345	459	169	290	Tha Phae District
อำเภอละงู	12,235	6,085	6,150	2,361	1,229	1,132	6,822	3,501	3,321	2,085	1,021	1,064	967	334	633	La-ngu District
อำเภอทุ่งหว้า	4,180	2,064	2,116	804	404	400	2,328	1,192	1,136	695	341	354	353	127	226	Thung Wa District
อำเภอมะนัง	2,696	1,394	1,302	556	289	267	1,548	837	711	416	215	201	176	53	123	Manang District

หมายเหตุ: ส่วนราชการอื่น ได้แก่ สำนักงานตำรวจแห่งชาติ (โรงเรียนตำรวจตระเวนชายแดน)

ที่มา: สำนักงานเขตพื้นที่การศึกษาประถมศึกษา สตูล

สำนักงานเขตพื้นที่การศึกษามัธยมศึกษาเขต 16 สตูล

สถาบันการศึกษาสังกัด สนง.คณะกรรมการส่งเสริมการศึกษาเอกชนภายในจังหวัด สตูล

กรมส่งเสริมการปกครองส่วนท้องถิ่น

Note: Other government organizations; Royal Thai Police Department (Border Patrol Police School)

Source: Satun Primary Educational Service Area Office, Area

Satun Secondary Educational Service Area Office, Area 16

Education institute of Office of the Private Education Commission in Satun Province.

Department of Local Administration.

ตาราง 3.10 อัตราส่วนนักเรียนต่อห้องเรียน และอัตราส่วนนักเรียนต่อครู จำแนกตามระดับการศึกษา เป็นรายอำเภอ ปีการศึกษา 2562

Table 3.10 Ratio of Student per Classroom and Student per Teacher by Level of Education and District: Academic Year 2019

อำเภอ	อัตราส่วนนักเรียนต่อห้องเรียน Ratio of student per classroom					อัตราส่วนนักเรียนต่อครู Ratio of student per teacher					District
	รวม Total	ก่อนประถมศึกษา Pre-elementary	ประถมศึกษา Elementary	มัธยมศึกษาตอนต้น Lower Secondary	มัธยมศึกษาตอนปลาย Upper Secondary	รวม Total	ก่อนประถมศึกษา Pre-elementary	ประถมศึกษา Elementary	มัธยมศึกษาตอนต้น Lower Secondary	มัธยมศึกษาตอนปลาย Upper Secondary	
รวมยอด	22	19	20	28	27	16	20	15	17	14	Total
อำเภอเมืองสตูล	24	21	23	28	28	16	18	16	18	14	Mueang Satun District
อำเภอควนโดน	23	19	20	28	26	16	24	15	17	13	Khuan Don District
อำเภอควนกาหลง	22	18	19	29	29	16	19	16	16	15	Khuan Kalong District
อำเภอท่าแพ	20	18	19	24	26	15	18	14	16	12	Tha Phae District
อำเภอละงู	20	18	19	27	28	16	21	15	16	14	La-ngu District
อำเภอทุ่งหว้า	18	16	17	27	20	14	22	13	15	12	Thung Wa District
อำเภอชะนาง	21	19	20	23	29	15	21	13	14	16	Manang District

หมายเหตุ: ส่วนราชการอื่น ได้แก่ สำนักงานตำรวจแห่งชาติ (โรงเรียนตำรวจตระเวนชายแดน )

ที่มา: สำนักงานเขตพื้นที่การศึกษาประถมศึกษา สตูล

สำนักงานเขตพื้นที่การศึกษามัธยมศึกษาเขต 16 สตูล

สถาบันการศึกษาสังกัด สนง.คณะกรรมการส่งเสริมการศึกษาเอกชนภายในจังหวัด สตูล

กรมส่งเสริมการปกครองส่วนท้องถิ่น

Note: Other government organizations; Royal Thai Police Department (Border Patrol Police School)

Source: Satun Primary Educational Service Area Office, Area

Satun Secondary Educational Service Area Office, Area 16

Education institute of Office of the Private Education Commission in Satun Province.

Department of Local Administration.

ตาราง 3.11 นักเรียนที่ออกกลางคัน จำแนกตามชั้นเรียน ปีการศึกษา 2553 - 2562

Table 3.11 Student Drop-out of School by Grade: Academic Year 2010 - 2019

ปีการศึกษา	รวม Total	ชั้นเรียน Grade												Academic year
		ประถมศึกษา Elementary						มัธยมศึกษาตอนต้น Lower Secondary			มัธยมศึกษาตอนปลาย Upper Secondary			
		ปีที่ 1 Grade 1	ปีที่ 2 Grade 2	ปีที่ 3 Grade 3	ปีที่ 4 Grade 4	ปีที่ 5 Grade 5	ปีที่ 6 Grade 6	ปีที่ 1 Grade 7	ปีที่ 2 Grade 8	ปีที่ 3 Grade 9	ปีที่ 4 Grade 10	ปีที่ 5 Grade 11	ปีที่ 6 Grade 12	
2553	757	15	-	10	10	25	35	56	55	120	120	151	160	2010
2554	742	-	-	-	-	-	5	85	35	150	150	192	125	2011
2555	222	-	-	-	-	10	3	20	50	48	48	43	-	2012
2556	251	-	-	-	10	25	-	61	30	40	40	20	25	2013
2557	183	-	-	-	-	-	-	30	20	20	20	43	50	2014
2558	134	-	-	-	-	-	-	12	7	45	45	5	20	2015
2559	76	-	-	-	-	-	-	1	-	30	30	5	10	2016
2560	107	-	-	-	-	-	2	4	46	16	16	3	20	2017
2561	315	24	13	16	10	10	2	60	60	47	47	19	7	2018
2562	171	5	7	4	2	2	1	26	40	32	22	20	10	2019

หมายเหตุ: ส่วนราชการอื่น ได้แก่ สำนักงานตำรวจแห่งชาติ (โรงเรียนตำรวจตระเวนชายแดน)

ที่มา: สำนักงานเขตพื้นที่การศึกษาประถมศึกษา สตูล

สำนักงานเขตพื้นที่การศึกษามัธยมศึกษาเขต 16 สตูล

สถาบันการศึกษาสังกัด สนง.คณะกรรมการส่งเสริมการศึกษาเอกชนภายในจังหวัด สตูล

กรมส่งเสริมการปกครองส่วนท้องถิ่น

Note: Other government organizations; Royal Thai Police Department (Border Patrol Police School)

Source: Satun Primary Educational Service Area Office, Area

Satun Secondary Educational Service Area Office, Area 16

Education institute of Office of the Private Education Commission in Satun Province.

Department of Local Administration.

ตาราง 3.12 นักเรียนที่ออกกลางคัน จำแนกตามสาเหตุที่สำคัญ เป็นรายอำเภอ ปีการศึกษา 2562

Table 3.12 Student Drop-out of School by Important Causes and Districts: Academic Year 2019

อำเภอ	สาเหตุที่ออกกลางคัน Drop-out cause									District
	ฐานะยากจน Poor	มีปัญหาครอบครัว Family's problem	สมรส Marriage	มีปัญหาการปรับตัว Problem in adaptation	ต้องคดี/ถูกจับ Crime/arrested	เจ็บป่วย/ อุบัติเหตุ/ Ill/accident	อพยพตามครอบครัว Family migration	หาเลี้ยงครอบครัว Earn family's living	กรณีอื่นๆ Others	
<b>รวมยอด</b>	<b>1</b>	<b>9</b>	<b>6</b>	<b>36</b>	<b>-</b>	<b>1</b>	<b>34</b>	<b>1</b>	<b>83</b>	<b>Total</b>
อำเภอเมืองสตูล	1	3	2	8	-	1	10	1	30	Mueang Satun District
อำเภอควนโดน	-	1	-	3	-	-	6	-	5	Khuan Don District
อำเภอควนกาหลง	-	2	-	4	-	-	6	-	20	Khuan Kalong District
อำเภอท่าแพ	-	1	2	5	-	-	2	-	16	Tha Phae District
อำเภอละงู	-	2	2	7	-	-	3	-	10	La-ngu District
อำเภอทุ่งหว้า	-	-	-	5	-	-	2	-	2	Thung Wa District
อำเภอมนัง	-	-	-	4	-	-	5	-	-	Manang District

หมายเหตุ: ส่วนราชการอื่น ได้แก่ สำนักงานตำรวจแห่งชาติ (โรงเรียนตำรวจตระเวนชายแดน)  
 ที่มา: สำนักงานเขตพื้นที่การศึกษาประถมศึกษา สตูล  
 สำนักงานเขตพื้นที่การศึกษามัธยมศึกษาเขต 16 สตูล  
 สถาบันการศึกษาสังกัด สนง.คณะกรรมการส่งเสริมการศึกษาเอกชนภายในจังหวัด สตูล  
 กรมส่งเสริมการปกครองส่วนท้องถิ่น

Note: Other government organizations; Royal Thai Police Department (Border Patrol Police School)  
 Source: Satun Primary Educational Service Area Office, Area  
 Satun Secondary Educational Service Area Office, Area 16  
 Education institute of Office of the Private Education Commission in Satun Province.  
 Department of Local Administration.

ตาราง 3.13 สถานศึกษา อาจารย์ และนักศึกษาในระดับอาชีวศึกษา และอุดมศึกษา จำแนกตามสังกัด และเพศ ปีการศึกษา 2562

Table 3.13 Institution, Lecturer and Student Enrollment in Vocational and Higher Education by Jurisdiction and Sex: Academic Year 2019

สังกัด	จำนวนสถานศึกษา No. of institution	อาจารย์ Lecturer			นักศึกษา Student			Jurisdiction
		รวม Total	ชาย Male	หญิง Female	รวม Total	ชาย Male	หญิง Female	
<b>รวมยอด</b>	<b>5</b>	<b>312</b>	<b>136</b>	<b>176</b>	<b>3,784</b>	<b>1,916</b>	<b>1,868</b>	<b>Total</b>
สำนักงานคณะกรรมการการอาชีวศึกษา	4	186	88	98	3,044	1,705	1,339	Office of the Vocational Education Commission
สถาบันอาชีวศึกษารัฐบาล	3	175	85	90	2,996	1,682	1,314	Public institutions of vocational education
สถาบันอาชีวศึกษาเอกชน	1	11	3	8	48	23	25	Private institutions of vocational education
สำนักงานคณะกรรมการการอุดมศึกษา	1	126	48	78	740	211	529	Office of the Higher Education Commission
สถาบันอุดมศึกษาของรัฐ	1	126	48	78	740	211	529	Public institutions of higher education
สถาบันอุดมศึกษาของเอกชน	-	-	-	-	-	-	-	Private institutions of higher education

ที่มา: สถาบันการศึกษาสังกัด สนง.คณะกรรมการการอาชีวศึกษาภายในจังหวัด สตูล  
สถาบันการศึกษาสังกัด สนง.คณะกรรมการการอุดมศึกษาภายในจังหวัด สตูล

Source: Education institute of Office of the Private Education Commission in Satun Province.  
Department of Local Administration.

ตาราง 3.14 อาจารย์ในระดับอาชีวศึกษา และอุดมศึกษา จำแนกตามวุฒิการศึกษา สังกัด และเพศ ปีการศึกษา 2562

Table 3.14 Lecturer in Vocational and Higher Education by Qualification, Jurisdiction and Sex: Academic Year 2019

สังกัด	รวม Total		วุฒิการศึกษา Qualification								Jurisdiction
			ปริญญาโท หรือสูงกว่า Master's degree and higher		ปริญญาตรี Bachelor's degree		อนุปริญญา หรือเทียบเท่า Diploma in education or equivalent		ต่ำกว่าอนุปริญญา Lower than diploma		
	ชาย Male	หญิง Female	ชาย Male	หญิง Female	ชาย Male	หญิง Female	ชาย Male	หญิง Female	ชาย Male	หญิง Female	
<b>รวมยอด</b>	<b>151</b>	<b>201</b>	<b>74</b>	<b>98</b>	<b>68</b>	<b>91</b>	<b>3</b>	<b>8</b>	<b>6</b>	<b>4</b>	<b>Total</b>
สำนักงานคณะกรรมการการอาชีวศึกษา	103	123	26	24	68	87	3	8	6	4	Office of the Vocational Education Commission
สถาบันอาชีวศึกษารัฐบาล	100	115	25	22	66	81	3	8	6	4	Public institutions of vocational education
สถาบันอาชีวศึกษาเอกชน	3	8	1	2	2	6	-	-	-	-	Private institutions of vocational education
สำนักงานคณะกรรมการการอุดมศึกษา	48	78	48	74	-	4	-	-	-	-	Office of the Higher Education Commission
สถาบันอุดมศึกษาของรัฐ	48	78	48	74	-	4	-	-	-	-	Public institutions of higher education
สถาบันอุดมศึกษาของเอกชน	-	-	-	-	-	-	-	-	-	-	Private institutions of higher education

ที่มา: สถาบันการศึกษาสังกัด สนง.คณะกรรมการการอาชีวศึกษาภายในจังหวัด สตูล  
สถาบันการศึกษาสังกัด สนง.คณะกรรมการการอุดมศึกษาภายในจังหวัด สตูล

Source: Education institute of Office of the Private Education Commission in Satun Province.  
Department of Local Administration.

ตาราง 3.15 ผู้เรียน/นักศึกษาที่ลงทะเบียนเรียน และผู้เรียน/นักศึกษาที่สำเร็จการศึกษา ในสังกัดสำนักงานส่งเสริมการศึกษานอกระบบและการศึกษาตามอัธยาศัย จำแนกตามเพศและกิจกรรมการศึกษา ปีงบประมาณ2562

Table 3.15 Enrolment Registered and Enrolment Graduated Under Office of The Non-Formal and Informal Education by Sex and Educational Activities: Fiscal Year 2019

กิจกรรมการศึกษา	ผู้เรียน/นักศึกษาลงทะเบียนเรียน Enrolment registered			ผู้เรียน/นักศึกษาสำเร็จการศึกษา Enrolment graduated			Educational activities
	รวม Total	ชาย Male	หญิง Female	รวม Total	ชาย Male	หญิง Female	
รวมยอด	17,037	8,023	9,014	8,395	2,456	5,939	Total
การส่งเสริมการรู้หนังสือ	230	31	199	148	19	129	Learning promotion
ประถมศึกษา	350	209	141	43	24	19	Elementary education
มัธยมศึกษาตอนต้น	4,550	3,006	1,544	577	279	298	Lower secondary education
มัธยมศึกษาตอนปลาย	4,985	2,968	2,017	705	325	380	Upper secondary education
ประกาศนียบัตรวิชาชีพ (ปวช.)	-	-	-	-	-	-	Higher vocational certificate
การศึกษาเพื่อพัฒนาอาชีพ	3,269	980	2,289	3,269	980	2,289	Education for vocational development
การศึกษาเพื่อพัฒนาทักษะชีวิต	1,884	392	1,492	1,884	392	1,492	Learning for life skill improvement
การศึกษาหลักสูตรระยะสั้น	-	-	-	-	-	-	Short-term vocational courses
การศึกษาเพื่อชุมชนในเขตภูเขา (ศคช.)	-	-	-	-	-	-	Learning for hilltribe communities
กระบวนการเรียนรู้ตามแนวปรัชญาเศรษฐกิจพอเพียง	528	159	369	528	159	369	Learning for sufficiency economy
โครงการตามพระราชดำริ	-	-	-	-	-	-	Projects under the initiative
การศึกษาเพื่อสังคมและชุมชน	1,241	278	963	1,241	278	963	Social and community education
โครงการศูนย์ฝึกอาชีพชุมชน	-	-	-	-	-	-	Community vocational training project

ที่มา: สำนักงานส่งเสริมการศึกษานอกระบบและการศึกษาตามอัธยาศัยจังหวัด สตล

Source: Provincial Office of the Non-Formal and Informal Education



ตาราง 3.16 ผู้เรียน/นักศึกษา ในสังกัดสำนักงานส่งเสริมการศึกษานอกระบบและการศึกษาตามอัธยาศัย จำแนกตามกิจกรรมการศึกษา และเพศ เป็นรายอำเภอ ปีงบประมาณ 2562

Table 3.16 Enrolment Registered in Office of The Non-Formal and Informal Education by Educational Activities, Sex and District: Fiscal Year 2019

อำเภอ	การศึกษาขั้นพื้นฐาน Basic education			การศึกษาเพื่อพัฒนาอาชีพ Education for vocational development			การศึกษาเพื่อสังคมและชุมชน Social and community education			District
	รวม Total	ชาย Male	หญิง Female	รวม Total	ชาย Male	หญิง Female	รวม Total	ชาย Male	หญิง Female	
<b>รวมยอด</b>	<b>9,885</b>	<b>6,183</b>	<b>3,702</b>	<b>3,269</b>	<b>980</b>	<b>2,289</b>	<b>1,241</b>	<b>278</b>	<b>963</b>	<b>Total</b>
อำเภอเมืองสตูล	3,027	2,029	998	956	286	670	422	46	376	Mueang Satun District
อำเภอควนโดน	913	656	257	367	153	214	142	68	74	Khuan Don District
อำเภอควนกาหลง	1,059	553	506	329	64	265	138	64	74	Khuan Kalong District
อำเภอท่าแพ	995	584	411	395	109	286	120	22	98	Tha Phae District
อำเภอละงู	2,092	1,296	796	569	225	344	180	25	155	La-ngu District
อำเภอทุ่งหว้า	1,370	806	564	473	80	393	150	14	136	Thung Wa District
อำเภอชะอวด	429	259	170	180	63	117	89	39	50	Manang District

ที่มา: สำนักงานส่งเสริมการศึกษานอกระบบและการศึกษาตามอัธยาศัยจังหวัด สตูล

Source: Satun Provincial Office of the Non-Formal and Informal Education



สถิติศาสนา ศิลปะ วัฒนธรรม

---

Religion, Art and Culture Statistics



ตาราง 4.1 วัด สำนักสงฆ์ โบสถ์คริสต์ มัสยิด พระภิกษุ และสามเณร เป็นรายอำเภอ พ.ศ. 2562

Table 4.1 Temple, House of Priest, Church, Mosque, Buddhist Monk and Novice by District: 2019

อำเภอ	วัด Temple	สำนักสงฆ์ House of priest	โบสถ์คริสต์ Church	มัสยิด Mosque	พระภิกษุ Buddhist monk	สามเณร Novice	District
<b>รวมยอด</b>	<b>41</b>	<b>33</b>	<b>3</b>	<b>236</b>	<b>370</b>	<b>44</b>	<b>Total</b>
อำเภอเมืองสตูล	11	9	2	70	81	19	Mueang Satun District
อำเภอควนโดน	1	1	-	24	3	-	Khuan Don District
อำเภอควนกาหลง	11	3	-	23	92	7	Khuan Kalong District
อำเภอท่าแพ	2	2	-	30	39	2	Tha Phae District
อำเภอละงู	6	5	1	65	36	7	La-ngu District
อำเภอทุ่งหว้า	4	9	-	18	82	1	Thung Wa District
อำเภอมะนัง	6	4	-	6	37	8	Manang District

ที่มา: สำนักงานพระพุทธศาสนาจังหวัด สตูล

Source: Satun Provincial Office of Buddhism



สถิติสุขภาพ

---

Health Statistics





ตาราง 5.1 ผู้ป่วยนอก จำแนกตามกลุ่มสาเหตุ (21 กลุ่มโรค) จากสถานบริการสาธารณสุข ของกระทรวงสาธารณสุข พ.ศ. 2557 - 2561

Table 5.1 Out-Patients According to 21 Groups of Cause from Health Service Units, Ministry of Public Health: 2014 - 2018

กลุ่มสาเหตุ	2557 (2014)	2558 (2015)	2559 (2016)	2560 (2017)	2561 (2018)	Cause groups
<b>รวมยอด</b>	<b>526,762</b>	<b>882,824</b>	<b>982,346</b>	<b>1,002,261</b>	<b>977,873</b>	<b>Total</b>
1. โรคติดเชื้อและปรสิต	22,187	35,053	47,746	36,990	41,741	1. Certain infectious and parasitic diseases
2. เนื้องอก (รวมมะเร็ง)	2,063	3,884	5,293	6,863	6,764	2. Neoplasms
3. โรคเลือดและอวัยวะสร้างเลือด และความผิดปกติเกี่ยวกับภูมิคุ้มกัน	1,658	3,387	4,321	5,011	4,550	3. Diseases of the blood and blood forming organs and certain disorder involving the immune mechanism
4. โรคเกี่ยวกับต่อมไร้ท่อ โภชนาการ และเมตาบอลิซึม	56,733	90,328	98,375	104,671	100,096	4. Endocrine, nutritional and metabolic diseases
5. ภาวะแปรปรวนทางจิตและพฤติกรรม	6,887	12,998	14,430	20,494	20,746	5. Mental and behavioural disorders
6. โรกระบบประสาท	7,625	12,854	13,580	14,798	16,856	6. Diseases of the nervous system
7. โรคตาบางส่วนประกอบของตา	18,208	24,656	24,021	24,479	24,410	7. Diseases of the eye and adnexa
8. โรคหูและปุ่มกกหู	6,854	13,591	13,722	12,283	9,937	8. Diseases of the ear and mastoid process
9. โรกระบบไหลเวียนเลือด	76,912	117,837	134,792	148,747	141,795	9. Diseases of the circulatory system
10. โรกระบบหายใจ	94,648	156,710	174,839	159,203	148,590	10. Diseases of the respiratory system
11. โรกระบบย่อยอาหาร รวมโรคในช่องปาก	69,882	119,644	136,186	148,903	152,224	11. Diseases of the digestive system
12. โรคผิวหนังและเนื้อเยื่อใต้ผิวหนัง	21,397	36,462	39,399	35,836	35,507	12. Diseases of the skin and subcutaneous tissue
13. โรกระบบกล้ามเนื้อ รวมโครงร่าง และเนื้อเยื่อเสริม	47,261	88,331	96,502	100,756	102,918	13. Diseases of the musculoskeletal system and connective tissue
14. โรกระบบอวัยวะสืบพันธุ์ร่วมปัสสาวะ	16,423	31,383	33,899	34,146	31,448	14. Diseases of the genitourinary system
15. ภาวะแทรกซ้อนในการตั้งครรภ์ การคลอด และระยะหลังคลอด	2,799	5,370	4,395	6,862	5,816	15. Complication of pregnancy, childbirth and the puerperium
16. ภาวะผิดปกติของทารกที่เกิดขึ้นในระยะปริกำเนิด (อายุครรภ์ 22 สัปดาห์ขึ้นไป จนถึง 7 วัน หลังคลอด)	213	471	537	542	420	16. Certain conditions originating in the perinatal period
17. รูปร่างผิดปกติแต่กำเนิด การพิการจนผิดรูปแต่กำเนิด และโครโมโซมผิดปกติ	530	880	984	1,055	950	17. Congenital malformations, deformations and chromosomal abnormalities
18. อาการ อาการแสดงและสิ่งผิดปกติที่พบได้จากการตรวจทางคลินิก และทางห้องปฏิบัติการ ที่ไม่สามารถจำแนกโรคในกลุ่มอื่นได้	60,188	99,317	109,931	108,822	100,929	18. Symptoms, signs and abnormal clinical and laboratory findings, not elsewhere classified
19. การเป็นพิษและผลที่ตามมา	75	212	333	388	421	19. Poisoning, toxic effect, and their sequelae

ตาราง 5.1 ผู้ป่วยนอก จำแนกตามกลุ่มสาเหตุ (21 กลุ่มโรค) จากสถานบริการสาธารณสุข ของกระทรวงสาธารณสุข พ.ศ. 2557 - 2561 (ต่อ)

Table 5.1 Out-Patients According to 21 Groups of Cause from Health Service Units, Ministry of Public Health: 2014 - 2018 (Cont.)

กลุ่มสาเหตุ	2557 (2014)	2558 (2015)	2559 (2016)	2560 (2017)	2561 (2018)	Cause groups
20. อุบัติเหตุจากการขนส่งและผลที่ตามมา	2,982	6,223	6,404	6,872	5,805	20. Transport accidents and their sequelae
21. สาเหตุจากภายนอกอื่น ๆ ที่ทำให้ป่วยหรือตาย	11,237	23,233	22,657	24,540	25,950	21. Other external causes of morbidity and mortality (eg: accidents, injuries, intentional self-harm, assault, animals and plants, complications of medical and surgical care and other unspecified causes)

ที่มา: สำนักงานปลัดกระทรวงสาธารณสุข

Source: Office of the Permanent Secretary for Public Health

ตาราง 5.2 10 ลำดับโรคสูงสุดของผู้ป่วยใน จำแนกตามสาเหตุการป่วย 298 กลุ่มโรค จากสถานบริการสาธารณสุข ของกระทรวงสาธารณสุข พ.ศ. 2557 - 2561

Table 5.2 Top-Ten Most of In-Patients According to 298 Groups of Cause from Health Service Units, Ministry of Public Health: 2014 - 2018

สาเหตุของโรค	2557 (2014)	2558 (2015)	2559 (2016)	2560 (2017)	2561 (2018)	Causes of illness
ความผิดปกติของต่อมไร้ท่อ โภชนาการและเมตาบอลิกอื่น ๆ	6,700	8,861	8,388	7,297	6,670	Other Endocrine, nutritional and metabolic disorders
ความดันโลหิตสูงที่ไม่มีสาเหตุ	3,801	5,115	4,601	4,379	5,107	Essential (primary) hypertension
การเกิดของทารกตามสถานที่เกิด	4,087	4,351	4,015	3,954	3,768	Liveborn infants according to place of birth
บุคคลขอรับบริการสุขภาพด้วยเหตุผลอื่น	3,616	3,884	3,566	3,541	3,504	Persons encountering health services for other reasons
อาการ อาการแสดงและสิ่งผิดปกติที่พบจากการตรวจทางคลินิก และตรวจทางห้องปฏิบัติการที่มีได้มีรหัสระบุไว้	2,800	3,797	4,144	3,636	3,420	Other symptoms, signs and abnormal clinical and laboratory findings, not Elsewhere classified
ปอดบวม	1,564	2,572	2,884	3,210	3,398	Pneumonia
เบาหวาน	2,127	2,940	2,786	2,714	3,219	Diabetes mellitus
อาการท้องร่วง ภาวะเพาะและลำไส้อักเสบซึ่งสันนิษฐานว่าเกิดจากการติดเชื้อ	2,745	3,040	3,448	3,116	2,902	Diarrhoea and gastroenteritis of presumed infectious origin
ภาวะแทรกซ้อนอื่น ๆของการตั้งครรภ์และการคลอด	2,429	2,832	2,575	2,800	2,790	Other complications of pregnancy and delivery
ไตวาย	1,130	1,789	2,195	2,228	2,297	Renal failure

ที่มา: สำนักงานปลัดกระทรวงสาธารณสุข

Source: Office of the Permanent Secretary for Public Health

## ตาราง 5.3 การตาย จำแนกตามสาเหตุที่สำคัญ และเพศ พ.ศ. 2561 - 2562

Table 5.3 Deaths by Leading Causes of Death and Sex: 2018 - 2019

สาเหตุตาย	การตาย Deaths						อัตราการตายต่อประชากร 100,000 คน Death rate per 100,000 population						Causes of Death
	2561 (2018)			2562 (2019)			2561 (2018)			2562 (2019)			
	รวม Total	ชาย Male	หญิง Female	รวม Total	ชาย Male	หญิง Female	รวม Total	ชาย Male	หญิง Female	รวม Total	ชาย Male	หญิง Female	
<b>รวมยอด</b>	<b>899</b>	<b>540</b>	<b>359</b>	<b>1,716</b>	<b>979</b>	<b>737</b>	<b>280.5</b>	<b>168.6</b>	<b>111.9</b>	<b>548.0</b>	<b>306.3</b>	<b>241.7</b>	<b>Total</b>
มะเร็ง และเนื้องอกทุกชนิด	313	175	138	183	91	92	97.7	54.6	43.1	57.2	28.5	28.8	Causes of Death
อุบัติเหตุ เหตุการณ์ที่ไม่สามารถระบุเจตนาและปัจจัยเสริมที่มีความสัมพันธ์กับสาเหตุการตาย	83	64	19	104	71	33	25.9	20.0	5.9	32.5	22.2	10.3	Accident, event of undetermined intent, supplementary factors related to causes of mortality
ความดันเลือดสูง และโรคหลอดเลือดในสมอง	123	73	50	187	115	72	38.4	22.8	15.6	58.5	36.0	22.5	Hypertension and cerebrovascular disease
โรคหัวใจ	98	62	36	108	74	34	30.6	19.3	11.3	33.8	23.2	10.6	Disease of the heart
ปอดอักเสบและโรคอื่นๆ ของปอด	66	31	35	78	49	29	20.6	9.7	10.9	24.4	15.3	9.1	Pneumonia and other disease of lung
ไตอักเสบ กลุ่มอาการของไตพิการ และไตพิการ	21	12	9	58	29	29	6.5	3.7	2.8	18.1	9.1	9.1	Nephritis, nephrotic syndrome and nephrosis
โรคเกี่ยวกับตับและตับอ่อน	41	31	10	12	10	2	12.8	9.7	3.1	3.8	3.1	0.6	Disease of liver and pancreas
การฆ่าตัวตาย ถูกฆ่าตาย	21	16	5	21	19	2	6.5	5.0	1.5	6.6	5.9	0.6	Suicide, homicide
เบาหวาน	73	30	43	75	30	45	22.8	9.4	13.4	23.5	9.4	14.1	Diabetes mellitus
วัณโรคทุกชนิด	13	10	3	19	16	3	4.1	3.1	1.0	5.9	5.0	0.9	Tuberculosis, all forms
โรคภูมิคุ้มกันบกพร่องเนื่องจากไวรัส	19	13	6	8	4	4	5.9	4.1	1.8	13.8	1.3	12.5	Human immunodeficiency virus (HIV) disease
อื่น ๆ	28	23	5	863	471	392	8.7	7.2	1.5	269.9	147.3	122.6	Others

ที่มา: สำนักงานสาธารณสุขจังหวัดสตูล

Source: Satun Provincial Health Office

ตาราง 5.4 สถานพยาบาลที่มีเตียงผู้ป่วยรับไว้ค้างคืน จำนวนเตียง แพทย์ ทันตแพทย์ เภสัชกร พยาบาล ผู้ช่วยพยาบาล และผู้ป่วย จำแนกตามประเภทสถานพยาบาล และสังกัด พ.ศ. 2562

Table 5.4 Hospital and Medical Establishments with Bed, Bed, Physician, Dentist, Pharmacist, Nurse, Technical Nurse and Patient By Type and Jurisdiction: 2019

ประเภท/สังกัด	สถานพยาบาล Hospital and Medical Establishment	เตียง Bed	แพทย์ Physician	ทันตแพทย์ Dentist	เภสัชกรM Pharmacist	พยาบาล Nurse	พยาบาลเทคนิค Technical nurse	ผู้ป่วย Patient			Type/jurisdiction
								รวม Total	ผู้ป่วยใน In- patient	ผู้ป่วยนอก Out- patient	
<b>ประเภทบริการทั่วไป</b>	7	436	76	37	61	764	2	1,697,922	40,467	1,657,525	<b>General services</b>
รัฐบาล	7	436	76	37	61	764	2	1,697,922	40,467	1,657,525	Government
กระทรวงสาธารณสุข	7	436	76	37	61	764	2	1,697,922	40,467	1,657,525	Ministry of Public Health
กระทรวงอื่นๆ	-	-	-	-	-	-	-	-	-	-	Other ministries
รัฐวิสาหกิจและองค์การอิสระ	-	-	-	-	-	-	-	-	-	-	State enterprise
เทศบาล	-	-	-	-	-	-	-	-	-	-	Municipality
เอกชน	-	-	-	-	-	-	-	-	-	-	Private
<b>ประเภทบริการเฉพาะทาง</b>	-	-	-	-	-	-	-	-	-	-	<b>Specialized services</b>
รัฐบาล	-	-	-	-	-	-	-	-	-	-	Government
กระทรวงสาธารณสุข	-	-	-	-	-	-	-	-	-	-	Ministry of Public Health
กระทรวงอื่นๆ	-	-	-	-	-	-	-	-	-	-	Other ministries
รัฐวิสาหกิจและองค์การอิสระ	-	-	-	-	-	-	-	-	-	-	State enterprise
เทศบาล	-	-	-	-	-	-	-	-	-	-	Municipality
เอกชน	-	-	-	-	-	-	-	-	-	-	Private

ที่มา: สำนักงานสาธารณสุขจังหวัดสตูล

Source: Satun Provincial Health Office

ตาราง 5.5 สถานพยาบาล จำแนกตามประเภท เป็นรายอำเภอ ปีงบประมาณ 2562

Table 5.5 Hospital and Medical Establishment by Type and District: Fiscal Year 2019

อำเภอ	โรงพยาบาลรัฐบาล <sup>1/</sup> Government hospital	โรงพยาบาลเอกชน Private hospital	โรงพยาบาลส่งเสริมสุขภาพตำบล <sup>2/</sup> Sub-district health promoting hospital	คลินิกทุกประเภท Clinic	District
<b>รวมยอด</b>	<b>7</b>	<b>-</b>	<b>59</b>	<b>81</b>	<b>Total</b>
อำเภอเมืองสตูล	1	-	20	37	Mueang Satun District
อำเภอควนโดน	1	-	4	2	Khuan Don District
อำเภอควนกาหลง	1	-	7	6	Khuan Kalong District
อำเภอท่าแพ	1	-	6	5	Tha Phae District
อำเภอละงู	1	-	11	21	La-ngu District
อำเภอทุ่งหว้า	1	-	7	6	Thung Wa District
อำเภอมะนัง	1	-	4	4	Manang District

1/ รวมโรงพยาบาลของรัฐ รัฐวิสาหกิจ และเทศบาล (ไม่รวมโรงพยาบาลประเภทบริการเฉพาะทาง)

2/ โรงพยาบาลส่งเสริมสุขภาพตำบล หมายถึง หน่วยบริการสาธารณสุขที่อยู่ใกล้ชิดชุมชน ซึ่งได้แก่ ศูนย์สุขภาพชุมชน หรือสถานีอนามัยที่มีการดำเนินงานด้านสุขภาพเชิงรุก ซึ่งเป็นการยกระดับและพัฒนาระบบสาธารณสุข ตามแถลงการณ์ของนายกรัฐมนตรี เมื่อวันที่ 29 ธันวาคม 2551

1/ Included government hospital, state enterprise hospital and municipality hospital (excluded specialized hospital).

2/ Tambon health promoting hospital (sub-district) is mean public health service in communities, including community health centers or health center with service to health aggressive. This revise and development public health was the statement of the Prime Minister on December 29, 2008.

ที่มา: สำนักงานสาธารณสุขจังหวัดสตูล

Source: Satun Provincial Health Office

ตาราง 5.6 เจ้าหน้าที่ทางการแพทย์ของรัฐบาล เป็นรายอำเภอ พ.ศ. 2562

Table 5.6 Medical Personnel in the Government by District: 2019

อำเภอ	เจ้าหน้าที่ทางการแพทย์ของรัฐบาล Medical personnels in the Government					ประชากรต่อเจ้าหน้าที่ทางการแพทย์ทั้งหมด Population per total medical personnel					District
	แพทย์ Physician	ทันตแพทย์ Dentist	เภสัชกร Pharmacist	พยาบาล Nurse	พยาบาลเทคนิค Technical nurse	แพทย์ Physician	ทันตแพทย์ Dentist	เภสัชกร Pharmacist	พยาบาล Nurse	พยาบาลเทคนิค Technical nurse	
<b>รวมยอด</b>	<b>76</b>	<b>37</b>	<b>61</b>	<b>764</b>	<b>2</b>	<b>4,258</b>	<b>8,746</b>	<b>5,305</b>	<b>424</b>	<b>161,793</b>	<b>Total</b>
อำเภอเมืองสตูล	39	14	29	330	-	2,943	8,199	3,958	348	-	Mueang Satun District
อำเภอควนโดน	4	3	5	74	-	6,681	8,908	5,345	361	-	Khuan Don District
อำเภอควนกาหลง	5	3	5	75	-	7,011	11,685	7,011	467	-	Khuan Kalong District
อำเภอท่าแพ	4	4	6	64	2	7,365	7,365	4,910	460	14,729	Tha Phae District
อำเภอละงู	16	6	9	117	-	4,533	12,089	8,059	620	-	La-ngu District
อำเภอทุ่งหว้า	4	4	4	66	-	6,047	6,047	6,047	366	-	Thung Wa District
อำเภอชะอวด	4	3	3	38	-	4,578	6,104	6,104	482	-	Manang District

ที่มา: สำนักงานสาธารณสุขจังหวัดสตูล

Source: Satun Provincial Health Office

ตาราง 5.7 ใบอนุญาตประกอบธุรกิจเกี่ยวกับยา พ.ศ. 2557 - 2561

Table 5.7 Licence Concerning Drug: 2014 - 2018

ปี Year	ยาแผนปัจจุบัน Modern drug					ยาแผนโบราณ Traditional drug			
	ขย1. A licence to sell modern drug.	ขย2. A licence to sell only ready-packed modern drugs which are not dangerous or specially-controlled drug.	ขย3. A licence to sell only ready-packed modern drug for veterinary use.	ผย1. A licence to produce modern drug.	นย1. A licence to import or order drug into the Kingdom.	ขยบ. A licence to sell traditional drug.	ผยบ. A licence to produce traditional drug.	นยบ. A licence to import or order traditional drug into the Kingdom.	
2557 (2014)	53	11	-	-	-	11	-	-	
2558 (2015)	53	8	-	-	-	9	-	-	
2559 (2016)	59	8	-	-	-	9	-	-	
2560 (2017)	60	8	-	-	-	10	-	-	
2561 (2018)	63	8	-	-	-	10	-	-	

หมายเหตุ: ข้อมูล ณ วันที่ 4 ตุลาคม พ.ศ. 2561

ที่มา: สำนักงานคณะกรรมการอาหารและยา กระทรวงสาธารณสุข

Note: Data as of 4 October 2018

Source: Food and Drug Administration, Ministry of Public Health



สถิติสวัสดิการสังคม

---

Social Security Statistics



ตาราง 6.1 สถิติกองทุนประกันสังคม พ.ศ. 2557 - 2561

Table 6.1 Statistics of Social Security Fund: 2014 - 2018

รายการ	2557 (2014)	2558 (2015)	2559 (2016)	2560 (2017)	2561 (2018)	Item
สถานประกอบการ	900	905	893	897	933	Establishment
ผู้ประกันตนตามมาตรา 33 <sup>1/</sup>	11,608	12,048	13,059	13,838	13,739	Insured person under article 33 <sup>1/</sup>
ผู้ประกันตนตามมาตรา 39 <sup>2/</sup>	2,380	2,447	2,377	2,536	2,951	Insured person under article 39 <sup>2/</sup>
ผู้ประกันตนตามมาตรา 40 <sup>3/</sup>	14,832	14,008	14,374	15,280	18,494	Insured person under article 40 <sup>3/</sup>
การใช้บริการของผู้ประกันตนตามมาตรา 33 และมาตรา 39						Number of utilization of insured person under article 33 and under article 39
เจ็บป่วย	34,924	42,754	44,992	47,001	37,994	Sickness
ทุพพลภาพ	-	6	6	3	2	Invalidity
ตาย	29	31	36	46	48	Death
คลอดบุตร	937	919	920	1,047	1,029	Maternity
ชราภาพ	281	209	502	723	791	Old age
สงเคราะห์บุตร	4,229	4,331	4,523	4,755	4,740	Child allowance
ว่างงาน <sup>1/</sup>	177	222	268	325	419	Unemployment <sup>1/</sup>

1/ ผู้ประกันตนตามมาตรา 33 หมายถึง ผู้ซึ่งขึ้นทะเบียนประกันสังคม และหรือจ่ายเงินสมทบ อันก่อให้เกิดสิทธิได้รับประโยชน์ทดแทน ตามพระราชบัญญัติประกันสังคม

2/ ผู้ประกันตนตามมาตรา 39 หมายถึง ผู้ที่เคยเป็นผู้ประกันตนตามมาตรา 33 และต่อมาความเป็นผู้ประกันตนได้สิ้นสุดลงตามมาตรา 38(2) คือ สิ้นสภาพการเป็นลูกจ้าง และได้แจ้งความประสงค์เป็นผู้ประกันตนต่อ

3/ ผู้ประกันตนตามมาตรา 40 หมายถึง ผู้ที่มีใช้ผู้ประกันตนตามมาตรา 33 และมาตรา 39 และประสงค์จะสมัครเข้าเป็นผู้ประกันตนตามพระราชบัญญัติประกันสังคม พ.ศ. 2533

ที่มา: สำนักงานประกันสังคม กระทรวงแรงงาน

1/ Insured person under Article 33: a person who pays contributions which provides entitlement to benefits under the Social Security Act.

2/ Insured person under Article 39: any person who has been an insured person under Article 33 and whose insurance has subsequently ceased under Article 38(2) and he or she notify his/her intention to continue to be insured person.

3/ Insured person under Article 40: any other person who is not an employee person under this Act under section 33 and section 39 may apply to be an insured by notifying the intention to the Office.

Source: Social Security Office, Ministry of Labour

ตาราง 6.2 ลูกจ้างที่ประสบอันตรายหรือเจ็บป่วยเนื่องจากการทำงาน จำแนกตามความร้ายแรง พ.ศ. 2557 - 2561

Table 6.2 Employee Caused by Occupational Injuries or Diseases by Degree of Loss: 2014 - 2018

ความร้ายแรง	2557 (2014)	2558 (2015)	2559 (2016)	2560 (2017)	2561 (2018)	Degree of loss
<b>รวมยอด</b>	<b>105</b>	<b>100</b>	<b>123</b>	<b>157</b>	<b>173</b>	<b>Total</b>
ตาย	1	-	-	1	1	Death
ทุพพลภาพ	-	-	-	-	-	Permanent total disability
สูญเสียอวัยวะบางส่วน	1	-	-	-	1	Permanent partial disability
หยุดงานเกิน 3 วัน	54	66	88	107	117	Temporary disability > 3 days
หยุดงานไม่เกิน 3 วัน	49	34	35	49	54	Temporary disability ≤ 3 days
<b>จำนวนลูกจ้างในข่ายกองทุนเงินทดแทน</b>	<b>8,365</b>	<b>8,324</b>	<b>9,185</b>	<b>10,015</b>	<b>9,958</b>	<b>Number of employees by Workmen's Compensation Fund</b>
<b>อัตราการประสบอันตรายต่อลูกจ้าง 1,000 ราย</b>						<b>Injury rate per 1000 employees</b>
นับทุกกรณี	12.55	12.01	13.39	15.68	17.37	All case
นับกรณีร้ายแรง	6.69	7.93	9.58	10.78	11.95	Loss case

ที่มา: สำนักงานประกันสังคม กระทรวงแรงงาน

Source: Social Security Office, Ministry of Labour

สถิติหญิงและชาย

---

Gender Statistics



ตาราง 7.1 ประชากรจากทะเบียนบ้าน จำแนกตามเพศ และหมวดอายุ เป็นรายอำเภอ พ.ศ. 2562

Table 7.1 Population from Registration Record by Sex, Age Group and District: 2019

อำเภอ	รวม Total	หมวดอายุ (ปี) Age group (year)																		ประชากรในทะเบียนบ้านกลาง Population registered in central house file	District		
		0-4	5-9	10-14	15-19	20-24	25-29	30-34	35-39	40-44	45-49	50-54	55-59	60-64	65-69	70-74	75-79	80 และมากกว่า 80 and over	ไม่ทราบ Unknown			ผู้ไม่ใช่สัญชาติไทย A Non-Thai national	ประชากรอยู่ระหว่างการย้าย Transferring population
<b>รวมยอด</b>	<b>323,586</b>	<b>22,101</b>	<b>25,808</b>	<b>25,295</b>	<b>23,933</b>	<b>23,733</b>	<b>24,977</b>	<b>25,148</b>	<b>24,855</b>	<b>23,425</b>	<b>22,543</b>	<b>20,616</b>	<b>17,518</b>	<b>12,709</b>	<b>10,220</b>	<b>6,592</b>	<b>4,763</b>	<b>6,612</b>	<b>0</b>	<b>300</b>	<b>1,179</b>	<b>1,259</b>	<b>Total</b>
<b>ชาย</b>	<b>160,926</b>	<b>11,400</b>	<b>13,376</b>	<b>12,966</b>	<b>12,233</b>	<b>12,184</b>	<b>12,576</b>	<b>12,758</b>	<b>12,558</b>	<b>11,598</b>	<b>10,953</b>	<b>9,908</b>	<b>8,308</b>	<b>6,027</b>	<b>4,689</b>	<b>3,080</b>	<b>2,143</b>	<b>2,647</b>	<b>0</b>	<b>169</b>	<b>668</b>	<b>685</b>	<b>Male</b>
อำเภอเมืองสตูล	57,429	3,994	4,605	4,568	4,283	4,575	4,432	4,487	4,492	3,908	3,820	3,485	3,032	2,227	1,731	1,134	753	869	0	74	584	376	Mueang Satun District
อำเภอควนโดน	13,339	1,044	1,164	1,145	1,004	984	1,052	1,079	1,015	890	870	815	698	532	365	243	178	228	0	12	17	4	Khuan Don District
อำเภอควนกาหลง	17,707	1,287	1,530	1,430	1,314	1,253	1,299	1,409	1,366	1,345	1,281	1,145	929	714	491	341	229	278	0	8	17	41	Khuan Kalong District
อำเภอท่าแพ	14,718	1,101	1,306	1,246	1,115	1,165	1,178	1,223	1,080	1,077	959	857	723	533	410	225	190	227	0	11	8	84	Tha Phae District
อำเภอละงู	36,215	2,445	2,949	2,791	2,848	2,621	2,906	2,873	2,908	2,720	2,500	2,258	1,830	1,272	1,092	739	552	696	0	42	26	147	La-ngu District
อำเภอทุ่งหว้า	12,143	850	998	974	922	927	967	900	974	961	868	760	624	417	349	232	149	219	0	19	12	21	Thung Wa District
อำเภอมนัง	9,375	679	824	812	747	659	742	787	723	697	655	588	472	332	251	166	92	130	0	3	4	12	Manang District
<b>หญิง</b>	<b>162,660</b>	<b>10,701</b>	<b>12,432</b>	<b>12,329</b>	<b>11,700</b>	<b>11,549</b>	<b>12,401</b>	<b>12,390</b>	<b>12,297</b>	<b>11,827</b>	<b>11,590</b>	<b>10,708</b>	<b>9,210</b>	<b>6,682</b>	<b>5,531</b>	<b>3,512</b>	<b>2,620</b>	<b>3,965</b>	<b>0</b>	<b>131</b>	<b>511</b>	<b>574</b>	<b>Female</b>
อำเภอเมืองสตูล	58,545	3,653	4,258	4,295	4,082	4,037	4,335	4,443	4,374	4,226	4,231	3,981	3,513	2,587	2,057	1,333	933	1,384	0	51	472	300	Mueang Satun District
อำเภอควนโดน	13,552	953	1,141	993	924	952	1,130	1,069	1,020	885	967	889	761	543	449	278	222	356	0	4	7	9	Khuan Don District
อำเภอควนกาหลง	17,531	1,185	1,428	1,389	1,230	1,314	1,372	1,321	1,280	1,283	1,209	1,164	969	722	572	364	284	404	0	9	7	25	Khuan Kalong District
อำเภอท่าแพ	14,939	1,106	1,196	1,242	1,138	1,069	1,142	1,196	1,190	1,059	1,002	870	776	548	475	252	237	368	0	2	2	69	Tha Phae District
อำเภอละงู	36,888	2,336	2,732	2,686	2,704	2,622	2,802	2,766	2,872	2,794	2,660	2,357	2,051	1,507	1,353	833	654	963	0	48	13	135	La-ngu District
อำเภอทุ่งหว้า	12,183	800	912	1,000	921	907	890	871	894	956	918	831	654	451	390	269	194	274	0	17	9	25	Thung Wa District
อำเภอมนัง	9,022	668	765	724	701	648	730	724	667	624	603	616	486	324	235	183	96	216	0	0	1	11	Manang District

หมายเหตุ: ไม่ทราบ = ไม่ทราบ/ระบุปีจันทรคติ  
ที่มา: กรมการปกครอง กระทรวงมหาดไทย

Note: Unknown = Unknown/Lunar calendar  
Source: Department of Provincial Administration, Ministry of Interior

ตาราง 7.2 การเกิดมีชีพ การตาย จำแนกตามเพศ พ.ศ. 2558 - 2562

Table 7.2 Live births and Death by Sex: 2015 - 2019

ปี	การเกิดมีชีพ Live births						การตาย Death						Year
	จำนวน Number			ต่อประชากรพันคน Per 1,000 population			จำนวน Number			ต่อประชากรพันคน Per 1,000 population			
	รวม Total	ชาย Male	หญิง Female	รวม Total	ชาย Male	หญิง Female	รวม Total	ชาย Male	หญิง Female	รวม Total	ชาย Male	หญิง Female	
2558	4,539	2,378	2,161	14.45	15.21	13.87	1,668	948	720	5.31	6.06	4.56	2015
2559	4,129	2,123	2,006	13.05	13.49	13.70	1,650	948	702	5.22	6.03	4.42	2016
2560	3,666	1,919	1,747	11.52	12.14	12.62	1,544	913	631	4.85	5.77	3.94	2017
2561	3,695	1,827	1,868	11.53	5.70	10.91	1,632	894	738	5.09	2.79	2.30	2018
2562	3,400	1,783	1,617	10.63	5.58	5.06	1,716	979	737	5.37	3.06	2.31	2019

ที่มา: สำนักงานสาธารณสุขจังหวัดสตูล

Source: Satun Provincial Health Office



ตาราง 7.3 ประชากรอายุ 15 ปีขึ้นไป จำแนกตามเพศ และสถานภาพแรงงาน เป็นรายไตรมาส พ.ศ. 2562 - 2563

Table 7.3 Population Aged 15 Years and Over by Sex, Labour Force Status and Quarterly: 2019 - 2020

สถานภาพแรงงาน	2562 (2019)												2563 (2020)			Labour force status
	ไตรมาสที่ 1 Quarter 1			ไตรมาสที่ 2 Quarter 2			ไตรมาสที่ 3 Quarter 3			ไตรมาสที่ 4 Quarter 4			ไตรมาสที่ 1 Quarter 1			
	รวม Total	ชาย Male	หญิง Female	รวม Total	ชาย Male	หญิง Female	รวม Total	ชาย Male	หญิง Female	รวม Total	ชาย Male	หญิง Female	รวม Total	ชาย Male	หญิง Female	
รวมยอด	215,768	108,406	107,362	216,113	108,573	107,540	216,450	108,735	107,715	216,779	108,897	107,882	217,118	109,060	108,058	Total
กำลังแรงงานรวม	151,686	85,642	66,044	152,769	88,710	64,059	151,262	88,936	62,326	152,129	86,984	65,145	146,706	84,127	62,579	Total labour force
1. กำลังแรงงานปัจจุบัน	151,686	85,642	66,044	152,625	88,566	64,059	151,128	88,936	62,192	152,129	86,984	65,145	146,706	84,127	62,579	1. Current labour force
1.1 ผู้มีงานทำ	149,373	84,538	64,835	148,983	86,822	62,101	148,440	87,992	60,448	150,370	86,215	64,155	144,368	82,954	61,414	1.1. Employed
1.2 ผู้ว่างงาน	2,313	1,104	1,209	3,642	1,684	1,958	2,688	944	1,744	1,759	769	990	2,338	1,173	1,165	1.2 Unemployed
2. กำลังแรงงานที่รอดูดูกาล	-	-	-	144	144	-	134	-	134	-	-	-	-	-	-	2. Seasonally inactive labour force
ผู้ไม่อยู่ในกำลังแรงงาน	64,082	22,764	41,318	63,344	19,863	43,481	65,188	19,799	45,389	64,650	21,913	42,737	70,412	24,933	45,479	Persons not in labour force
1. ทำงานบ้าน	18,748	357	18,391	20,771	423	20,348	22,315	126	22,225	23,472	425	23,047	22,757	837	21,920	1. Household work
2. เรียนหนังสือ	14,779	6,238	8,541	11,794	5,043	6,751	15,008	7,333	7,675	13,812	7,804	6,008	16,194	8,073	8,121	2. Studies
3. อื่นๆ	30,555	16,169	14,386	30,779	14,397	16,382	27,829	12,340	15,489	27,366	13,684	13,682	31,461	16,023	15,438	3. Others

ที่มา: สำรวจภาวะการทำงานของประชากร พ.ศ. 2562-2563 ระดับจังหวัด สำนักงานสถิติแห่งชาติ

Source: Labour Force Survey: 2019-2020, Provincial level, National Statistical Office

ตาราง 7.4 ครู จำแนกตามเพศและวุฒิการศึกษา และนักเรียน จำแนกตามเพศและระดับการศึกษา พ.ศ. 2558 - 2562

Table 7.4 Teacher by Sex and Qualification and Student by Sex and Level of Education: 2015 - 2019

ระดับการศึกษา	2558 (2015)			2559 (2016)			2560 (2017)			2561 (2018)			2562 (2019)			Level of education
	รวม Total	ชาย Male	หญิง Female	รวม Total	ชาย Male	หญิง Female	รวม Total	ชาย Male	หญิง Female	รวม Total	ชาย Male	หญิง Female	รวม Total	ชาย Male	หญิง Female	
	<b>ครู Teacher</b>															
วุฒิการศึกษา	4,416	1,382	3,034	3,826	1,150	2,949	4,299	1,264	3,035	3,675	939	2,736	3,782	1,005	2,777	Qualification
ต่ำกว่าอนุปริญญา	102	38	64	45	16	29	3	2	1	23	7	16	27	7	20	Lower than Diploma
อนุปริญญาหรือเทียบเท่า	12	3	9	11	5	6	202	84	118	141	55	86	146	56	90	Dip.in Ed. or equivalent
ปริญญาตรี	4,045	1,251	2,794	3,567	1,093	2,747	3,673	1,006	2,667	3,229	772	2,457	3,290	806	2,484	Bachelor 's Degree
ปริญญาโทหรือสูงกว่า	257	90	167	203	36	167	421	172	249	282	105	177	319	136	183	Master 's Degree or higher
	<b>นักเรียน Student</b>															
ระดับการศึกษา	59,820	29,245	30,575	60,010	29,350	30,660	60,747	29,746	31,001	60,311	29,423	30,888	60,061	29,499	30,562	Level of education
ก่อนประถมศึกษา	10,216	5,260	4,956	10,865	5,636	5,229	11,483	5,998	5,485	11,038	5,633	5,405	10,524	5,463	5,061	Pre-elementary
ประถมศึกษา	29,912	15,357	14,555	30,078	15,549	14,529	29,773	15,447	14,326	29,632	15,386	14,246	29,793	15,443	14,350	Elementary
มัธยมศึกษาตอนต้น	12,745	6,116	6,629	12,285	5,764	6,521	12,698	5,949	6,749	12,672	6,003	6,669	12,717	6,158	6,559	Lower Secondary
มัธยมศึกษาตอนปลาย	6,947	2,512	4,435	6,782	2,401	4,381	6,793	2,352	4,441	6,969	2,401	4,568	7,027	2,435	4,592	Upper Secondary

หมายเหตุ: ส่วนราชการอื่น ได้แก่ สำนักงานตำรวจแห่งชาติ (โรงเรียนตำรวจตระเวนชายแดน)

ที่มา: สำนักงานเขตพื้นที่การศึกษาประถมศึกษา สตูล

สำนักงานเขตพื้นที่การศึกษามัธยมศึกษาเขต 16 สตูล

สถาบันการศึกษาสังกัด สนง.คณะกรรมการส่งเสริมการศึกษาเอกชนภายในจังหวัด สตูล

กรมส่งเสริมการปกครองส่วนท้องถิ่น

Note: Other government organizations; Royal Thai Police Department (Border Partrol Police School)

Source: Satun Primary Educational Service Area Office, Area

Satun Secondary Educational Service Area Office, Area 16

Education institute of Office of the Private Education Commission in Satun Province.

Department of Local Administration.

ตาราง 7.5 ประชากรอายุ 15 ปีขึ้นไปที่ต้องการพัฒนาขีดความสามารถ จำแนกตามเพศ สถานภาพแรงงาน ระดับการศึกษาที่สำเร็จ และกลุ่มอายุ พ.ศ. 2561 - 2563

Table 7.5 Population Aged 15 Years and Over to Desirability for Development by Sex, Labour Force Status, Level of Education Attainment and Age Groups: 2018 - 2020

รายการ	2561 (2018)			2562 (2019)			2563 (2020)			Item
	รวม Total	ชาย Male	หญิง Female	รวม Total	ชาย Male	หญิง Female	รวม Total	ชาย Male	หญิง Female	
<b>รวมยอด</b>	<b>16,949</b>	<b>6,179</b>	<b>10,770</b>	<b>26,018</b>	<b>11,227</b>	<b>14,791</b>	<b>20,946</b>	<b>6,856</b>	<b>14,090</b>	<b>Total</b>
<b>สถานภาพแรงงาน</b>										<b>Labour force status</b>
ผู้มีงานทำ	10,891	5,255	5,636	18,116	8,741	9,375	14,798	5,648	9,149	Employed
ผู้ว่างงาน	34	34	-	573	266	307	200	99	101	Unemployed
ผู้ที่รอดฤดูกาล	-	-	-	-	-	-	-	-	-	Seasonally inactive labour force
ผู้ไม่อยู่ในกำลังแรงงาน	6,024	890	5,134	7,329	2,220	5,109	5,949	1,109	4,840	Persons not in labour force
<b>ระดับการศึกษาที่สำเร็จ</b>										<b>Level of Education</b>
ไม่มีการศึกษา	233	-	233	207	-	207	226	-	226	None
ต่ำกว่าประถมศึกษา	1,131	640	491	1,535	1,146	389	1,338	719	619	Less than Elementary
ประถมศึกษา	4,478	1,773	2,708	4,856	2,236	2,620	4,602	1,101	3,501	Elementary
มัธยมศึกษา	8,503	3,162	5,341	14,756	6,374	8,382	10,460	3,518	6,942	Secondary
อุดมศึกษา	2,604	604	2,000	4,664	1,471	3,193	4,320	1,519	2,801	Higher Level
อื่นๆ และไม่ทราบ	-	-	-	-	-	-	-	-	-	Others and unknown
<b>กลุ่มอายุ (ปี)</b>										<b>Age group (year)</b>
15-24	4,130	1,567	2,563	7,885	4,070	3,815	4,600	2,441	2,159	15-24
25-34	3,580	795	2,785	5,419	1,921	3,498	3,837	708	3,130	25-34
35-44	3,505	752	2,753	7,617	3,214	4,403	5,390	1,331	4,059	35-44
45-54	4,177	1,944	2,233	3,869	1,349	2,520	5,162	1,712	3,550	45-54
55-59	887	796	91	979	488	491	1,067	508	559	55-59
60 ปีขึ้นไป	671	325	346	248	184	64	891	158	733	60 and over

ที่มา: การสำรวจความต้องการพัฒนาขีดความสามารถของประชากร พ.ศ. 2561 - 2563 จังหวัดสตูล สำนักงานสถิติแห่งชาติ

Source: The 2018 - 2020 Skill Development Survey: Satun, Provincial, National Statistical Office.



สถิติรายได้และรายจ่ายของครัวเรือน

---

Household Income and Expenditure Statistics



ตาราง 8.1 รายได้และค่าใช้จ่ายเฉลี่ยต่อเดือนของครัวเรือน และหนี้สินเฉลี่ยต่อครัวเรือนทั้งสิ้น จำแนกตามสถานะทางเศรษฐกิจสังคมของครัวเรือน พ.ศ. 2562

Table 8.1 Average Monthly Income and Expenditure per Household and Average Amount of Debt per Household by Socio - Economic Class: 2019

สถานะทางเศรษฐกิจสังคม	รายได้ทั้งสิ้นต่อเดือน Total monthly income	ค่าใช้จ่ายทั้งสิ้นต่อเดือน Total monthly expenditure	หนี้สินเฉลี่ยต่อครัวเรือนทั้งสิ้น Average amount of debt per household	ร้อยละของค่าใช้จ่ายต่อรายได้ Percentage of expenditure to income	Socio - Economic Class
<b>รวมทั้งสิ้น</b>	<b>22,254</b>	<b>18,590</b>	<b>177,974</b>	<b>83.5</b>	<b>Total</b>
<b>ผู้ถือครองทำการเกษตร/เพาะเลี้ยง</b>					<b>Farm operators/Culture</b>
ส่วนใหญ่เป็นเจ้าของที่ดิน	21,344	17,578	152,626	82.4	Mainly owning land
ส่วนใหญ่เช่าที่ดิน / ทำฟรี	13,670	15,840	91,855	115.9	Mainly renting land / land occupied for free
ประมง, ป่าไม้, ล่าสัตว์, หาของป่า บริการทางการเกษตร	10,814	10,511	44,859	97.2	Fishing, Forestry, Hunting, Agricultural services
<b>ผู้ประกอบการธุรกิจของตนเองที่ไม่ใช่การเกษตร</b>	<b>27,721</b>	<b>22,486</b>	<b>263,088</b>	<b>81.1</b>	<b>Entrepreneurs for non - agricultural business</b>
<b>ลูกจ้าง</b>					<b>Employees</b>
ผู้จัดการ นักวิชาการ และผู้ปฏิบัติงานวิชาชีพ	41,904	27,082	342,545	64.6	Professional, technician and manager
คนงานเกษตร ป่าไม้ และประมง	14,337	15,040	101,962	104.9	Labourers in agriculture, forestry and fishery
คนงานด้านการขนส่ง และงานพื้นฐาน	14,959	12,673	55,476	84.7	Labourers in logistics, transportation and basic work
เสมียน พนักงานขาย และให้บริการ	24,708	21,839	235,243	88.4	Clerical, sales and services worker
ผู้ปฏิบัติงานในกระบวนการผลิตก่อสร้าง และเหมืองแร่	18,507	16,597	102,304	89.7	Workers related to production, construction and mining
<b>ผู้ไม่ได้ปฏิบัติงานเชิงเศรษฐกิจ</b>	<b>15,426</b>	<b>13,790</b>	<b>116,531</b>	<b>89.4</b>	<b>Economically inactive</b>

ที่มา: การสำรวจภาวะเศรษฐกิจและสังคมของครัวเรือน พ.ศ. 2562 จังหวัด สตูล สำนักงานสถิติแห่งชาติ

Source: The 2019 Household Socio-economic Survey, Satun Province, National Statistical Office

ตาราง 8.2 รายได้เฉลี่ยต่อเดือนของครัวเรือน จำแนกตามแหล่งที่มาของรายได้ และสถานะทางเศรษฐกิจสังคมของครัวเรือน พ.ศ. 2562

Table 8.2 Average Monthly Income per Household by Source of Income and Socio-Economic Class of Household: 2019

แหล่งที่มาของรายได้	สถานะทางเศรษฐกิจสังคมของครัวเรือน Socio-economic class of household										Source of income	
	ผู้ถือครองทำการเกษตร / เพาะเลี้ยง Farm Operators / Culture			ผู้ประกอบการ ของตนเอง ที่ไม่ใช่ การเกษตร Entrepreneurs for non- agricultural business	ลูกจ้าง Employees					ผู้ปฏิบัติงาน ในกระบวน การผลิต ก่อสร้าง และเหมืองแร่ Workers related to production, construction and mining		ผู้ไม่ได้ ปฏิบัติงาน เชิงเศรษฐกิจ Economically Inactive
	ปลูกพืช/เลี้ยงสัตว์/เพาะเลี้ยง Plant/Animal/Culture		ประมง,ป่าไม้, ล่าสัตว์, หาของป่า บริการทาง การเกษตร Fishing, forestry, hunting, agricultural services		ผู้จัดการ นักวิชาการ และผู้ปฏิบัติงาน วิชาชีพ Professional, technician and manager	คนงาน เกษตร ป่าไม้ และประมง Labourers in agriculture, forestry and fishery	คนงานด้าน การขนส่ง และงานพื้นฐาน Labourers in logistics, transportation and basic work	เสมียน พนักงานขาย และให้บริการ Clerical, sales and service workers				
	ส่วนใหญ่เป็น เจ้าของที่ดิน Mainly owning land	ส่วนใหญ่ เช่าที่ดิน/ ทำฟรี Mainly renting land/ occupied for free										
รายได้ทั้งสิ้นต่อเดือน	21,344	13,670	10,814	27,721	41,904	14,337	14,959	24,708	18,507	15,426	Total monthly income	
รายได้ประจำ	21,311	13,641	10,814	27,680	41,797	14,330	14,959	24,637	18,448	14,609	Total current income	
รายได้ที่เป็นตัวเงิน	18,267	11,026	7,580	24,466	38,250	11,639	12,691	21,333	14,557	11,294	Money income	
ค่าจ้างและเงินเดือน	970	-	1,337	1,465	32,659	9,674	11,277	17,918	11,582	883	Wages and salaries	
กำไรสุทธิจากการทำธุรกิจ	1,036	-	-	20,041	1,576	199	944	935	573	314	Net profits from business	
กำไรสุทธิจากการทำการเกษตร	14,913	9,909	5,727	1,534	1,936	657	80	1,260	1,101	901	Net profits from farming	
เงินที่ได้รับเป็นการช่วยเหลือ	1,307	1,062	516	1,390	1,740	1,102	549	1,100	1,300	8,962	From current transfers	
รายได้จากทรัพย์สิน	41	55	1	36	339	7	1	119	1	233	From property income	
รายได้ที่ไม่เป็นตัวเงิน	3,044	2,615	3,234	3,214	3,547	2,691	2,268	3,305	3,891	3,316	Non-money income	
รายได้ไม่ประจำ (ที่เป็นตัวเงิน)	33	28	-	41	107	7	-	70	59	817	Non - current money income	

ที่มา: การสำรวจภาวะเศรษฐกิจและสังคมของครัวเรือน พ.ศ. 2562 จังหวัด สตูล สำนักงานสถิติแห่งชาติ

Source: The 2019 Household Socio-economic Survey, Satun Province, National Statistical Office



ตาราง 8.3 ร้อยละของครัวเรือน จำแนกตามรายได้ทั้งสิ้นเฉลี่ยต่อเดือน และขนาดของครัวเรือน พ.ศ. 2562

Table 8.3 Percentage of Households by Average Total Monthly Income and Household Size: 2019

รายได้	รวมทั้งสิ้น Total	ขนาดของครัวเรือน (คน) Household Size (Person)				Income
		1-2	3-4	5-7	8 และมากกว่า 8 and over	
<b>รายได้เฉลี่ยทั้งสิ้นเฉลี่ยต่อเดือนต่อครัวเรือน</b>	<b>100.0</b>	<b>100.0</b>	<b>100.0</b>	<b>100.0</b>	<b>100.0</b>	<b>Total monthly income per household</b>
ต่ำกว่า 1,500 บาท	-	-	-	-	-	Less than 1,500 baht
1,500 - 3,000 บาท	2.2	5.5	-	-	-	1,500 - 3,000 baht
3,001 - 5,000 บาท	3.6	9.3	-	-	-	3,001 - 5,000 baht
5,001 - 10,000 บาท	16.9	25.7	12.7	8.9	-	5,001 - 10,000 baht
10,001 - 15,000 บาท	19.9	22.4	21.5	12.8	-	10,001 - 15,000 baht
15,001 - 30,000 บาท	39.1	24.0	48.2	49.4	62.0	15,001 - 30,000 baht
30,001 - 50,000 บาท	9.8	6.1	8.7	18.7	11.6	30,001 - 50,000 baht
50,001 - 100,000 บาท	7.1	5.2	7.9	8.7	26.4	50,001 - 100,000 baht
มากกว่า 100,000 บาท	1.5	1.9	1.1	1.6	-	More than 100,000 baht
<b>รายได้ทั้งสิ้นเฉลี่ยต่อเดือนต่อคน</b>	<b>100.0</b>	<b>100.0</b>	<b>100.0</b>	<b>100.0</b>	<b>100.0</b>	<b>Total monthly income per capita</b>
ต่ำกว่า 500 บาท	-	-	-	-	-	Less than 500 baht
500 - 1,500 บาท	1.0	0.8	-	3.1	-	500 - 1,500 baht
1,501 - 3,000 บาท	15.1	8.1	14.7	27.4	62.0	1,501 - 3,000 baht
3,001 - 5,000 บาท	29.8	22.5	32.9	37.8	11.6	3,001 - 5,000 baht
5,001 - 10,000 บาท	31.9	30.7	38.6	21.6	26.4	5,001 - 10,000 baht
10,001 - 15,000 บาท	11.4	17.9	6.6	8.7	-	10,001 - 15,000 baht
15,001 - 30,000 บาท	8.0	13.1	6.4	1.6	-	15,001 - 30,000 baht
30,001 - 50,000 บาท	1.2	2.9	0.3	-	-	30,001 - 50,000 baht
50,001 - 100,000 บาท	1.3	2.7	0.5	-	-	50,001 - 100,000 baht
มากกว่า 100,000 บาท	0.5	1.2	-	-	-	More than 100,000 baht

ที่มา: การสำรวจภาวะเศรษฐกิจและสังคมของครัวเรือน พ.ศ. 2562 จังหวัด สตูล สำนักงานสถิติแห่งชาติ

Source: The 2019 Household Socio-economic Survey, Satun Province, National Statistical Office

ตาราง 8.4 ค่าใช้จ่ายเฉลี่ยต่อเดือนของครัวเรือน จำแนกตามประเภทค่าใช้จ่าย และสถานะทางเศรษฐกิจสังคมของครัวเรือน พ.ศ. 2562

Table 8.4 Average Monthly Expenditure per Household by Expenditure Group and Socio-Economic Class of Household: 2019

ประเภทของค่าใช้จ่าย	สถานะทางเศรษฐกิจสังคมของครัวเรือน Socio-economic class of household										Type of expenditure	
	ผู้ถือครองทำการเกษตร / เพาะเลี้ยง Farm Operators / Culture			ผู้ประกอบการ ของตนเอง ที่ไม่ใช่ การเกษตร Entrepreneurs for non- agricultural business	ลูกจ้าง Employees					ผู้ปฏิบัติงาน ในกระบวนการ การผลิต ก่อสร้าง และเหมืองแร่ Workers related to production, construction and mining		ผู้ไม่ได้ ปฏิบัติงาน เชิงเศรษฐกิจ Economically Inactive
	ปลูกพืช/เลี้ยงสัตว์/เพาะเลี้ยง Plant/Animal/Culture		ประมง,ป่าไม้, ลาสัตว์, หาของป่า บริการทาง การเกษตร Fishing, forestry, hunting, agricultural services		ผู้จัดการ นักวิชาการ และปฏิบัติงาน วิชาชีพ Professional, technician and manager	คนงาน เกษตร ป่าไม้ และประมง Labourers in agriculture, forestry and fishery	คนงานด้าน การขนส่ง และงานพื้นฐาน Labourers in logistics, transportation and basic work	เสมียน พนักงานขาย และให้บริการ Clerical, sales and service workers	ผู้ปฏิบัติงาน ในกระบวนการ การผลิต ก่อสร้าง และเหมืองแร่ Workers related to production, construction and mining			
	ส่วนใหญ่เป็น เจ้าของที่ดิน Mainly owning land	ส่วนใหญ่ เช่าที่ดิน/ ทำฟรี Mainly renting land/ land occupied for free										
ค่าใช้จ่ายทั้งสิ้นต่อเดือน	17,578	15,840	10,511	22,486	27,082	15,040	12,673	21,839	16,597	13,790	Total monthly expenditures	
ค่าใช้จ่ายเพื่อการอุปโภคบริโภค	15,239	11,608	9,878	19,673	23,737	13,093	11,064	18,387	14,995	1,2337	Consumption expenditures	
อาหารและเครื่องดื่ม (ไม่มีแอลกอฮอล์)	5,936	5,467	5,152	7,149	7,236	5,787	5,312	7,369	6,837	5,142	Food and beverages (excludes alcoholic)	
เครื่องดื่มที่มีแอลกอฮอล์	67	-	10	15	46	14	41	80	19	25	Alcoholic beverages	
ยาสูบ หมาก ยานัตถุ และอื่นๆ	54	49	171	89	66	165	191	154	194	56	Tobacco products	
ที่อยู่อาศัย เครื่องแต่งบ้านและเครื่องใช้	4,780	2,419	2,460	4,117	5,831	3,209	2,446	3,695	3,337	4,000	Household operation, furnitures and equipment	
เครื่องนุ่งห่มและรองเท้า	274	469	14	516	880	522	153	607	452	97	Apparel and footwear	
ค่าใช้จ่ายส่วนบุคคล	400	269	278	610	1,093	384	472	668	405	341	Personal care	
เวชภัณฑ์ และค่าตรวจรักษาพยาบาล	116	178	152	321	360	139	268	119	310	270	Medical and health care	
การเดินทาง และการสื่อสาร	3,297	2,131	1,602	6,317	7,832	2,594	2,005	5,379	2,762	1,898	Transport and communication	
การศึกษา	109	48	13	207	201	74	92	88	452	36	Education	
การบันเทิง การอ่านและกิจกรรมทางศาสนา	166	437	8	272	115	131	69	214	197	411	Recreation, Reading and Religious Activity	
การจัดงานพิธีในโอกาสพิเศษ	40	141	18	60	77	74	15	14	30	61	Special ceremony expenses	
ค่าใช้จ่ายที่ไม่เกี่ยวกับการอุปโภคบริโภค	2,339	4,232	633	2,813	3,345	1,947	1,609	3,452	1,602	1,453	Non - consumption expenditures	

ที่มา: การสำรวจภาวะเศรษฐกิจและสังคมของครัวเรือน พ.ศ. 2562 จังหวัด สตูล สำนักงานสถิติแห่งชาติ

Source: The 2019 Household Socio-economic Survey, Satun Province, National Statistical Office

ตาราง 8.5 ร้อยละของครัวเรือน จำแนกตามค่าใช้จ่ายทั้งสิ้นเฉลี่ยต่อเดือน และขนาดของครัวเรือน พ.ศ. 2562

Table 8.5 Percentage of Households by Average Total Monthly Expenditure and Household Size: 2019

ค่าใช้จ่าย	รวมทั้งสิ้น Total	ขนาดของครัวเรือน (คน) Household Size (Person)				Expenditure
		1-2	3-4	5-7	8 และมากกว่า 8 and over	
<b>ค่าใช้จ่ายทั้งสิ้นเฉลี่ยต่อเดือนต่อครัวเรือน</b>	<b>100.0</b>	<b>100.0</b>	<b>100.0</b>	<b>100.0</b>	<b>100.0</b>	<b>Total monthly expenditures per household</b>
ต่ำกว่า 1,500 บาท	-	-	-	-	-	Less than 1,500 baht
1,500 - 3,000 บาท	1.2	3.1	-	-	-	1,500 - 3,000 baht
3,001 - 5,000 บาท	2.6	5.9	0.8	-	-	3,001 - 5,000 baht
5,001 - 10,000 บาท	19.1	33.1	15.1	1.4	-	5,001 - 10,000 baht
10,001 - 15,000 บาท	28.5	31.9	28.2	23.5	-	10,001 - 15,000 baht
15,001 - 30,000 บาท	34.5	18.1	41.9	49.8	73.6	15,001 - 30,000 baht
30,001 - 50,000 บาท	10.1	4.5	10.6	19.8	-	30,001 - 50,000 baht
50,001 - 100,000 บาท	3.9	3.1	3.4	5.5	26.4	50,001 - 100,000 baht
มากกว่า 100,000 บาท	0.1	0.2	-	-	-	More than 100,000 baht
<b>ค่าใช้จ่ายทั้งสิ้นเฉลี่ยต่อเดือนต่อคน</b>	<b>100.0</b>	<b>100.0</b>	<b>100.0</b>	<b>100.0</b>	<b>100.0</b>	<b>Total monthly expenditures per capita</b>
ต่ำกว่า 500 บาท	-	-	-	-	-	Less than 500 baht
500 - 1,500 บาท	-	-	-	-	-	500 - 1,500 baht
1,501 - 3,000 บาท	1.2	3.1	-	-	-	1,501 - 3,000 baht
3,001 - 5,000 บาท	4.0	9.4	0.8	-	-	3,001 - 5,000 baht
5,001 - 10,000 บาท	26.2	47.5	18.8	1.4	-	5,001 - 10,000 baht
10,001 - 15,000 บาท	28.3	22.6	35.3	26.8	-	10,001 - 15,000 baht
15,001 - 30,000 บาท	31.1	13.5	35.7	54.1	73.6	15,001 - 30,000 baht
30,001 - 50,000 บาท	6.8	2.3	6.6	14.9	26.4	30,001 - 50,000 baht
50,001 - 100,000 บาท	2.4	1.7	2.8	2.8	-	50,001 - 100,000 baht
มากกว่า 100,000 บาท	-	-	-	-	-	More than 100,000 baht

ที่มา: การสำรวจภาวะเศรษฐกิจและสังคมของครัวเรือน พ.ศ. 2562 จังหวัด สตูล สำนักงานสถิติแห่งชาติ

Source: The 2019 Household Socio-economic Survey, Satun Province, National Statistical Office

ตาราง 8.6 หนี้สินเฉลี่ยต่อครัวเรือนทั้งสิ้น จำแนกตามวัตถุประสงค์ของการกู้ยืม และสถานะทางเศรษฐกิจสังคมของครัวเรือน พ.ศ. 2562

Table 8.6 Average Amount of Debt per Household by Purpose of Borrowing and Socio-Economic Class of Household: 2019

วัตถุประสงค์ของการกู้ยืม	สถานะทางเศรษฐกิจสังคมของครัวเรือน Socio-economic class of household										Purpose of borrowing	
	ผู้ถือครองทำการเกษตร / เพาะเลี้ยง Farm Operators / Culture			ผู้ประกอบการ ของตนเอง ที่ไม่ใช่ การเกษตร Entrepreneurs for non- agricultural business	ลูกจ้าง Employees							ผู้ไม่ได้ ปฏิบัติงาน เชิงเศรษฐกิจ Economically Inactive
	ปลูกพืช/เลี้ยงสัตว์/เพาะเลี้ยง Plant/Animal/Culture		ประมง,ป่าไม้, ล่าสัตว์, หาของป่า บริการทาง การเกษตร Fishing, forestry, hunting, agricultural services		ผู้จัดการ นักวิชาการ และผู้ปฏิบัติงาน วิชาชีพ Professional, technician and manager	คนงาน เกษตร ป่าไม้ และประมง Labourers in agriculture, forestry and fishery	คนงานด้าน การขนส่ง และงานพื้นฐาน Labourers in logistics, transportation and basic work	เสมียน พนักงานขาย และให้บริการ Clerical, sales and service workers	ผู้ปฏิบัติงาน ในกระบวนการ การผลิต ก่อสร้าง และเหมืองแร่ Workers related to production, construction and mining			
	ส่วนใหญ่เป็น เจ้าของที่ดิน Mainly owning land	ส่วนใหญ่ เช่าที่ดิน/ ทำฟรี renting land/ land occupied for free										
จำนวนครัวเรือนทั้งสิ้น	14,593	1,208	1,906	12,784	8,293	13,624	2,388	10,603	5,029	10,153	Total number of household	
จำนวนหนี้สินเฉลี่ยต่อครัวเรือน (บาท)	152,626	91,855	44,859	263,088	342,545	101,962	55,476	235,243	102,304	116,531	Average amount of debt per household (baht)	
จำแนกตามวัตถุประสงค์	By purpose of borrowing											
ใช้ซื้อ/เช่าซื้อบ้านและ/หรือที่ดิน	56,592	-	-	94,260	160,026	10,742	8,805	90,944	12,824	37,953	Purchase/hire purchase house and/or land	
ใช้ในการศึกษา	9,633	-	2,625	116	15,040	195	-	6,839	16,679	8,753	Education	
ใช้จ่ายอุปโภค บริโภคอื่นๆ ในครัวเรือน	33,535	50,867	9,208	69,080	163,781	52,359	15,447	98,239	72,800	67,771	Household consumption	
ใช้ในการทำธุรกิจ	-	-	7,273	86,534	3,630	21,382	31,224	30,186	-	549	Business	
ใช้ในการทำเกษตร	52,122	40,988	25,753	12,370	68	16,409	-	9,035	-	1,505	Farming	
หนี้อื่น ๆ	744	-	-	-	-	875	-	-	-	-	Others	
จำแนกตามแหล่งเงินทุน	By source of loan											
หนี้ในระบบ	151,843	91,035	30,770	259,698	338,895	97,497	52,993	227,632	100,802	116,531	Formal sector	
หนี้นอกระบบ	783	820	14,089	3,390	3,650	4,465	2,483	7,611	1,502	-	Informal sector	

ที่มา: การสำรวจภาวะเศรษฐกิจและสังคมของครัวเรือน พ.ศ. 2562 จังหวัด สตูล สำนักงานสถิติแห่งชาติ

Source: The 2019 Household Socio-economic Survey, Satun Province, National Statistical Office

ตาราง 8.7 หนี้สินเฉลี่ยต่อครัวเรือนที่เป็นหนี้ จำแนกตามวัตถุประสงค์ของการกู้ยืม และสถานะทางเศรษฐกิจสังคมของครัวเรือน พ.ศ. 2562

Table 8.7 Average Amount of Debt per Indebted Household by Purpose of Borrowing and Socio-Economic Class of Household: 2019

วัตถุประสงค์ของการกู้ยืม	สถานะทางเศรษฐกิจสังคมของครัวเรือน Socio-economic class of household										Purpose of borrowing	
	ผู้ถือครองทำการเกษตร / เพาะเลี้ยง Farm Operators / Culture			ผู้ประกอบการ ของตนเอง ที่ไม่ใช่ การเกษตร Entrepreneurs for non- agricultural business	ลูกจ้าง Employees					ผู้ปฏิบัติงาน ในกระบวนการ การผลิต ก่อสร้าง และเหมืองแร่ Workers related to production, construction and mining		ผู้ไม่ได้ ปฏิบัติงาน เชิงเศรษฐกิจ Economically Inactive
	ปลูกพืช/เลี้ยงสัตว์/เพาะเลี้ยง Plant/Animal/Culture		ประมง,ป่าไม้, ล่าสัตว์, หาของป่า บริการทาง การเกษตร Fishing, forestry, hunting, agricultural services		ผู้จัดการ นักวิชาการ และผู้ปฏิบัติงาน วิชาชีพ Professional, technician and manager	คนงาน เกษตร ป่าไม้ และประมง Labourers in agriculture, forestry and fishery	คนงานด้าน การขนส่ง และงานพื้นฐาน Labourers in logistics, transportation and basic work	เสมียน พนักงานขาย และให้บริการ Clerical, sales and service workers				
	ส่วนใหญ่เป็น เจ้าของที่ดิน Mainly owning land	ส่วนใหญ่ เช่าที่ดิน/ ทำฟรี Mainly renting land/ land occupied for free										
จำนวนครัวเรือนที่เป็นหนี้ทั้งสิ้น	7,140	997	925	7,004	4,693	6,825	891	6,548	2,513	2,352	Total number of indebted household	
จำนวนหนี้สินเฉลี่ยต่อครัวเรือน ที่เป็นหนี้ (บาท)	311,949	111,265	92,387	480,167	605,348	203,528	148,735	380,901	204,695	503,072	Average amount of debt per indebted household (baht)	
<b>จำแนกตามวัตถุประสงค์</b>											<b>By purpose of borrowing</b>	
ใช้ซื้อ/เช่าซื้อบ้านและ/หรือที่ดิน	115,667	-	-	172,036	282,799	21,441	23,607	147,254	25,660	163,847	Purchase/hire purchase house and/or land	
ใช้ในการศึกษา	19,688	-	5,405	211	26,578	389	-	11,074	33,373	37,789	Education	
ใช้จ่ายอุปโภค บริโภคอื่นๆ ในครัวเรือน	68,541	61,616	18,965	127,408	289,436	104,517	41,413	159,067	145,662	292,574	Household consumption	
ใช้ในการทำธุรกิจ	-	-	14,978	157,935	6,415	42,681	83,715	48,877	-	2,363	Business	
ใช้ในการทำเกษตร	106,532	49,649	53,039	22,577	120	32,754	-	14,629	-	6,499	Farming	
หนี้อื่น ๆ	1,521	-	-	-	-	1,746	-	-	-	-	Others	
<b>จำแนกตามแหล่งเงินทุน</b>											<b>By source of loan</b>	
หนี้ในระบบ	310,350	110,272	63,372	473,979	598,900	194,615	142,079	368,579	201,688	503,072	Formal sector	
หนี้นอกระบบ	1,600	993	29,015	6,186	6,449	8,913	6,656	12,323	3,006	-	Informal sector	

ที่มา: การสำรวจภาวะเศรษฐกิจและสังคมของครัวเรือน พ.ศ. 2562 จังหวัด สตูล สำนักงานสถิติแห่งชาติ

Source: The 2019 Household Socio-economic Survey, Satun Province, National Statistical Office



สถิตยัติธรรม ความมั่นคง การเมือง และการปกครอง

---

Justice, Security, Political and Public Administration Statistics





ตาราง 9.1 สถิติคดีอาญาที่น่าสนใจ จำแนกตามประเภทความผิด พ.ศ. 2559 - 2562

Table 9.1 Statistics of Reported Interesting Crimes by Type of Crimes: 2016 - 2019

ประเภทความผิด	2559 (2016)		2560 (2017)		2561 (2018)		2562 (2019)		Type of crimes
	รับแจ้ง (ราย) Reported (case)	จับกุม (ราย) Arrested (case)	รับแจ้ง (ราย) Reported (case)	จับกุม (ราย) Arrested (case)	รับแจ้ง (ราย) Reported (case)	จับกุม (ราย) Arrested (case)	รับแจ้ง (ราย) Reported (case)	จับกุม (ราย) Arrested (case)	
ความผิดเกี่ยวกับชีวิต ร่างกาย และเพศ	55	38	41	34	53	44	91	76	Crimes against person
ความผิดเกี่ยวกับทรัพย์สิน	215	116	178	104	200	102	337	228	Property of Crimes
ฐานความผิดพิเศษ	-	-	-	-	-	-	228	81	Special offense
คดีความผิดที่รัฐเป็นผู้เสียหาย	3,278	3,767	4,157	4,337	4,743	5,067	5,202	5,627	Offence against the state

หมายเหตุ: ข้อมูลเกี่ยวกับคดีความผิดที่รัฐเป็นผู้เสียหาย เป็นข้อมูลการจับกุม (ราย) และผู้ต้องหาที่ถูกจับกุม (คน)

ที่มา: ตำรวจภูธรจังหวัดสตูล

Note: The data of offence against the state refers to the arrested (case) and accused (person).

Source: Satun Provincial Police



สถิติเศรษฐกิจ

---

Economic Statistics



บัญชีประชาชาติ

---

National Accounts



ตาราง 10.1 ผลิตภัณฑ์ภาค และจังหวัด ณ ราคาประจำปี พ.ศ. 2561

Table 10.1 Gross Regional Product and Gross Provincial Product at Current Market Prices: 2018

ภาค/จังหวัด	ผลิตภัณฑ์ภาค และจังหวัด (ล้านบาท) Gross Regional Product and Gross Provincial Product (Million Baht)	ประชากร (1,000 คน) Population (1,000 person)	ผลิตภัณฑ์จังหวัด ต่อหัว (บาท) GPP per capita (Baht)	การเรียงลำดับผลิตภัณฑ์จังหวัดต่อหัว		Region/province
				GPP per capita rankings		
				ภาค Region	ประเทศ Country	
<b>ทั่วราชอาณาจักร</b>	<b>16,365,574</b>	<b>69,107</b>	<b>236,815</b>			<b>Whole Kingdom</b>
<b>กรุงเทพมหานครและปริมณฑล</b>	<b>7,667,272</b>	<b>16,763</b>	<b>457,399</b>			<b>Bangkok and Vicinities</b>
กรุงเทพมหานคร	5,386,803	8,912	604,421	1	2	Bangkok
สมุทรปราการ	796,137	2,171	366,642	3	9	Samut Prakan
นนทบุรี	325,225	1,722	188,822	6	19	Nonthaburi
ปทุมธานี	403,797	1,729	233,593	5	13	Pathum Thani
นครปฐม	349,066	1,186	294,361	4	12	Nakhon Pathom
สมุทรสาคร	406,245	1,042	389,818	2	8	Samut Sakhon
<b>ภาคกลาง</b>	<b>863,328</b>	<b>3,177</b>	<b>271,759</b>			<b>Central Region</b>
พระนครศรีอยุธยา	412,701	907	454,953	1	6	Phra Nakhon Si Ayutthaya
อ่างทอง	30,539	250	122,159	5	33	Ang Thong
ลพบุรี	110,962	777	142,741	4	28	Lop Buri
สิงห์บุรี	27,783	190	145,899	3	25	Sing Buri
ชัยนาท	35,280	294	119,850	6	34	Chai Nat
สระบุรี	246,063	758	324,820	2	10	Saraburi
<b>ภาคตะวันออก</b>	<b>3,026,495</b>	<b>5,951</b>	<b>508,568</b>			<b>Eastern Region</b>
ชลบุรี	1,030,949	1,819	566,801	2	3	Chon Buri
ระยอง	1,045,697	980	1,067,449	1	1	Rayong
จันทบุรี	120,157	553	217,393	5	15	Chanthaburi

ตาราง 10.1 ผลิตภัณฑ์ภาค และจังหวัด ณ ราคาประจำปี พ.ศ. 2561 (ต่อ)

Table 10.1 Gross Regional Product and Gross Provincial Product at Current Market Prices: 2018 (Cont.)

ภาค/จังหวัด	ผลิตภัณฑ์ภาค และจังหวัด (ล้านบาท) Gross Regional Product and Gross Provincial Product (Million Baht)	ประชากร (1,000 คน) Population (1,000 person)	ผลิตภัณฑ์จังหวัด ต่อหัว (บาท) GPP per capita (Baht)	การเรียงลำดับผลิตภัณฑ์จังหวัดต่อหัว		Region/province
				GPP per capita rankings		
				ภาค Region	ประเทศ Country	
ตราด	43,056	267	161,322	6	22	Trat
ฉะเชิงเทรา	386,602	823	469,539	4	5	Chachoengsao
ปราจีนบุรี	318,977	621	513,789	3	4	Prachin Buri
นครนายก	30,232	259	116,717	7	36	Nakhon Nayok
สระแก้ว	50,824	630	80,716	8	56	Sa Kaeo
<b>ภาคตะวันตก</b>	<b>579,815</b>	<b>3,665</b>	<b>158,206</b>			<b>Western Region</b>
ราชบุรี	189,680	813	233,258	1	14	Ratchaburi
กาญจนบุรี	107,144	829	129,304	5	30	Kanchanaburi
สุพรรณบุรี	91,602	854	107,228	6	40	Suphan Buri
สมุทรสงคราม	25,974	182	142,808	4	27	Samut Songkhram
เพชรบุรี	72,035	499	144,392	3	26	Phetchaburi
ประจวบคีรีขันธ์	93,381	488	191,306	2	18	Prachuap Khiri Khan
<b>ภาคเหนือ</b>	<b>1,266,662</b>	<b>11,422</b>	<b>110,897</b>			<b>Northern Region</b>
เชียงใหม่	247,831	1,805	137,316	3	29	Chiang Mai
ลำพูน	84,395	399	211,489	1	16	Lamphun
ลำปาง	71,950	714	100,709	7	45	Lampang
อุตรดิตถ์	39,190	416	94,260	11	49	Uttaradit
แพร่	30,403	388	78,276	15	58	Phrae
น่าน	33,674	445	75,676	16	60	Nan



ตาราง 10.1 ผลิตภัณฑ์ภาค และจังหวัด ณ ราคาประจำปี พ.ศ. 2561 (ต่อ)

Table 10.1 Gross Regional Product and Gross Provincial Product at Current Market Prices: 2018 (Cont.)

ภาค/จังหวัด	ผลิตภัณฑ์ภาค และจังหวัด (ล้านบาท) Gross Regional Product and Gross Provincial Product (Million Baht)	ประชากร (1,000 คน) Population (1,000 person)	ผลิตภัณฑ์จังหวัด ต่อหัว (บาท) GPP per capita (Baht)	การเรียงลำดับผลิตภัณฑ์จังหวัดต่อหัว		Region/province
				GPP per capita rankings		
				ภาค Region	ประเทศ Country	
พะเยา	37,298	383	97,306	9	47	Phayao
เชียงใหม่	110,815	1,156	95,895	10	48	Chiang Rai
แม่ฮ่องสอน	13,728	235	58,370	17	77	Mae Hong Son
นครสวรรค์	116,147	938	123,865	4	31	Nakhon Sawan
อุทัยธานี	29,879	281	106,369	6	41	Uthai Thani
กำแพงเพชร	117,705	781	150,783	2	24	Kamphaeng Phet
ตาก	52,720	532	99,026	8	46	Tak
สุโขทัย	50,384	613	82,147	14	55	Sukhothai
พิษณุโลก	100,286	896	111,872	5	37	Phitsanulok
พิจิตร	48,347	518	93,265	12	50	Phichit
เพชรบูรณ์	81,909	921	88,971	13	53	Phetchabun
<b>ภาคตะวันออกเฉียงเหนือ</b>	<b>1,559,266</b>	<b>18,595</b>	<b>83,856</b>			<b>Northeastern Region</b>
นครราชสีมา	295,511	2,515	117,517	2	35	Nakhon Ratchasima
บุรีรัมย์	82,429	1,228	67,142	15	70	Buri Ram
สุรินทร์	75,891	1,076	70,556	12	67	Surin
ศรีสะเกษ	72,484	980	73,958	9	63	Si Sa Ket
อุบลราชธานี	124,217	1,738	71,469	10	65	Ubon Ratchathani
ยโสธร	27,793	463	60,055	20	76	Yasothon
ชัยภูมิ	65,653	942	69,730	13	68	Chaiyaphum

ตาราง 10.1 ผลิตภัณฑ์ภาค และจังหวัด ณ ราคาประจำปี พ.ศ. 2561 (ต่อ)

Table 10.1 Gross Regional Product and Gross Provincial Product at Current Market Prices: 2018 (Cont.)

ภาค/จังหวัด	ผลิตภัณฑ์ภาค และจังหวัด (ล้านบาท) Gross Regional Product and Gross Provincial Product (Million Baht)	ประชากร (1,000 คน) Population (1,000 person)	ผลิตภัณฑ์จังหวัด ต่อหัว (บาท) GPP per capita (Baht)	การเรียงลำดับผลิตภัณฑ์จังหวัดต่อหัว		Region/province
				GPP per capita rankings		
				ภาค Region	ประเทศ Country	
อำนาจเจริญ	18,569	282	65,742	16	71	Amnat Chareon
บึงกาฬ	24,321	360	67,476	14	69	Bueng Kan
หนองบัวลำภู	29,053	478	60,776	19	75	Nong Bua Lam Phu
ขอนแก่น	211,192	1,718	122,950	1	32	Khon Kaen
อุดรธานี	111,635	1,266	88,194	5	54	Udon Thani
เลย	54,769	543	100,796	3	44	Loei
หนองคาย	42,359	456	92,825	4	51	Nong Khai
มหาสารคาม	59,695	792	75,418	7	61	Maha Sarakham
ร้อยเอ็ด	75,602	1,068	70,803	11	66	Roi Et
กาฬสินธุ์	59,251	801	73,998	8	62	Kalasin
สกลนคร	59,297	925	64,084	17	72	Sakon Nakhon
นครพนม	44,184	561	78,802	6	57	Nakhon Phanom
มุกดาหาร	25,363	404	62,766	18	73	Mukdahan
<b>ภาคใต้</b>	<b>1,402,735</b>	<b>9,535</b>	<b>147,115</b>			<b>Southern Region</b>
นครศรีธรรมราช	164,375	1,507	109,050	7	38	Nakhon Si Thammarat
กระบี่	86,684	418	207,415	3	17	Krabi
พังงา	78,493	250	313,919	2	11	Phang-nga
ภูเก็ต	234,028	580	403,534	1	7	Phuket
สุราษฎร์ธานี	206,869	1,134	182,371	4	20	Surat Thani

ตาราง 10.1 ผลิตภัณฑ์ภาค และจังหวัด ณ ราคาประจำปี พ.ศ. 2561 (ต่อ)

Table 10.1 Gross Regional Product and Gross Provincial Product at Current Market Prices: 2018 (Cont.)

ภาค/จังหวัด	ผลิตภัณฑ์ภาค และจังหวัด (ล้านบาท) Gross Regional Product and Gross Provincial Product (Million Baht)	ประชากร (1,000 คน) Population (1,000 person)	ผลิตภัณฑ์จังหวัด ต่อหัว (บาท) GPP per capita (Baht)	การเรียงลำดับผลิตภัณฑ์จังหวัดต่อหัว		Region/province
				GPP per capita rankings		
				ภาค Region	ประเทศ Country	
ระนอง	28,014	269	103,966	9	42	Ranong
ชุมพร	87,746	498	176,200	5	21	Chumphon
สงขลา	248,386	1,635	151,918	6	23	Songkhla
สตูล	31,215	290	107,505	8	39	Satun
ตรัง	64,586	630	102,589	10	43	Trang
พัทลุง	36,006	492	73,213	13	64	Phatthalung
ปัตตานี	48,549	641	75,697	12	59	Pattani
ยะลา	43,006	468	91,815	11	52	Yala
นราธิวาส	44,778	721	62,066	14	74	Narathiwat

หมายเหตุ: ข้อมูลเบื้องต้น

ที่มา: สำนักงานสภาพัฒนาการเศรษฐกิจและสังคมแห่งชาติ

Note: Data is preliminary.

Source: Office of the National Economic and Social Development Council

ตาราง 10.2 ผลิตภัณฑ์จังหวัด ณ ราคาประจำปี จำแนกตามสาขาการผลิต พ.ศ. 2557 - 2561

Table 10.2 Gross Provincial Product at Current Market Prices by Economic Activities: 2014 - 2018

(ล้านบาท Million Baht)

สาขาการผลิต	2557 <sup>r</sup> (2014)	2558 <sup>r</sup> (2015)	2559 <sup>r</sup> (2016)	2560 <sup>r</sup> (2017)	2561 <sup>p</sup> (2018)	Economic activities
<b>ภาคเกษตร</b>	14,360	13,261	13,901	12,535	11,466	<b>Agriculture</b>
<b>เกษตรกรรม</b>	14,360	13,261	13,901	12,535	11,466	<b>Agriculture</b>
เกษตรกรรม การป่าไม้ และการประมง	14,360	13,261	13,901	12,535	11,466	Agriculture, forestry and fishing
<b>ภาคนอกการเกษตร</b>	17,423	18,728	19,420	20,103	19,749	<b>Non-Agriculture</b>
<b>อุตสาหกรรม</b>	3,371	3,344	3,301	3,836	3,300	<b>Industrial</b>
การทำเหมืองแร่และเหมืองหิน	152	172	216	257	249	Mining and quarrying
การผลิตอุตสาหกรรม	2,748	2,729	2,634	3,114	2,640	Manufacturing
ไฟฟ้า ก๊าซ และระบบปรับอากาศ	391	359	367	371	326	Electricity, gas, steam and air conditioning supply
การประปาและการจัดการของเสีย	79	83	84	93	85	Water supply; sewerage, waste management and remediation activities
<b>บริการ</b>	14,052	15,384	16,119	16,267	16,449	<b>Services</b>
การก่อสร้าง	1,306	1,109	1,237	1,264	1,341	Construction
การขายส่ง การขายปลีก การซ่อมแซมยานยนต์ และจักรยานยนต์	3,451	3,666	4,250	4,117	3,878	Wholesale and retail trade; repair of motor vehicles and motorcycles
การขนส่ง และสถานที่เก็บสินค้า	2,870	3,619	3,224	3,320	3,137	Transportation and storage
ที่พักแรมและบริการด้านอาหาร	248	295	329	357	432	Accommodation and food service activities
ข้อมูลข่าวสารและการสื่อสาร	215	234	217	247	266	Information and communication
การเงินและการประกันภัย	1,063	1,102	1,251	1,319	1,424	Financial and insurance activities
กิจกรรมเกี่ยวกับอสังหาริมทรัพย์	870	1,035	1,108	1,020	1,154	Real estate activities
กิจกรรมวิชาชีพ วิทยาศาสตร์และกิจกรรมทางวิชาการ	12	7	8	9	13	Professional, scientific and technical activities
กิจกรรมการบริหารและบริการสนับสนุนอื่นๆ	202	223	228	242	253	Administrative and support service activities
การบริหารราชการ การป้องกันประเทศฯ	918	1,088	1,173	1,126	1,225	Public administration and defence; compulsory social security
การศึกษา	2,111	2,183	2,218	2,329	2,249	Education
กิจกรรมด้านสุขภาพและงานสังคมสงเคราะห์	629	661	702	733	836	Human health and social work activities
ศิลปะ ความบันเทิงและนันทนาการ	20	20	29	35	39	Arts, entertainment and recreation
กิจกรรมการบริการด้านอื่นๆ	138	143	144	149	202	Other service activities
<b>ผลิตภัณฑ์จังหวัด</b>	<b>31,783</b>	<b>31,989</b>	<b>33,322</b>	<b>32,638</b>	<b>31,215</b>	<b>Gross provincial product (GPP)</b>
<b>ผลิตภัณฑ์จังหวัดต่อหัว (บาท)</b>	<b>113,118</b>	<b>112,921</b>	<b>116,662</b>	<b>113,332</b>	<b>107,505</b>	<b>GPP per capita (Baht)</b>
<b>ประชากร (1,000 คน)</b>	<b>281</b>	<b>283</b>	<b>286</b>	<b>288</b>	<b>290</b>	<b>Population (1,000 persons)</b>

ที่มา: สำนักงานสภาพัฒนาการเศรษฐกิจและสังคมแห่งชาติ

Source: Office of the National Economic and Social Development Council

ตาราง 10.3 ผลิตภัณฑ์จังหวัด แบบปริมาณลูกโซ่ (ปีอ้างอิง พ.ศ. 2545) จำแนกตามสาขาการผลิต พ.ศ. 2557 - 2561

Table 10.3 Gross Provincial Product Chain Volume Measures (Reference Year = 2002) by Economic Activities: 2014 - 2018

(ล้านบาท Million Baht)

สาขาการผลิต	2557 <sup>r</sup> (2014)	2558 <sup>r</sup> (2015)	2559 <sup>r</sup> (2016)	2560 <sup>r</sup> (2017)	2561 <sup>P</sup> (2018)	Economic activities
<b>ภาคเกษตร</b>	10,921	10,277	9,847	8,420	8,489	<b>Agriculture</b>
<b>เกษตรกรรม</b>	10,921	10,277	9,847	8,420	8,489	<b>Agriculture</b>
เกษตรกรรม การป่าไม้ และการประมง	10,921	10,277	9,847	8,420	8,489	Agriculture, forestry and fishing
<b>ภาคนอกการเกษตร</b>	11,507	12,127	12,218	12,334	12,104	<b>Non-Agriculture</b>
<b>อุตสาหกรรม</b>	2,485	2,390	2,254	2,543	2,298	<b>Industrial</b>
การทำเหมืองแร่และเหมืองหิน	107	111	123	144	140	Mining and quarrying
การผลิตอุตสาหกรรม	2,002	1,916	1,758	2,015	1,788	Manufacturing
ไฟฟ้า ก๊าซ และระบบปรับอากาศ	354	331	346	346	341	Electricity, gas, steam and air conditioning supply
การประปาและการจัดการของเสีย	40	44	45	45	42	Water supply; sewerage, waste management and remediation activities
<b>บริการ</b>	9,021	9,707	9,915	9,769	9,766	<b>Services</b>
การก่อสร้าง	880	779	890	894	934	Construction
การขายส่ง การขายปลีก การซ่อมแซมยานยนต์ และจักรยานยนต์	1,711	1,799	1,961	1,851	1,723	Wholesale and retail trade; repair of motor vehicles and motorcycles
การขนส่ง และสถานที่เก็บสินค้า	2,232	2,748	2,441	2,436	2,306	Transportation and storage
ที่พักแรมและบริการด้านอาหาร	238	270	279	282	324	Accommodation and food service activities
ข้อมูลข่าวสารและการสื่อสาร	291	320	295	321	354	Information and communication
การเงินและการประกันภัย	722	746	837	881	955	Financial and insurance activities
กิจกรรมเกี่ยวกับอสังหาริมทรัพย์	937	1,102	1,184	1,090	1,227	Real estate activities
กิจกรรมวิชาชีพ วิทยาศาสตร์และกิจกรรมทางวิชาการ	14	8	10	11	15	Professional, scientific and technical activities
กิจกรรมการบริหารและบริการสนับสนุนอื่นๆ	126	140	143	149	153	Administrative and support service activities
การบริหารราชการ การป้องกันประเทศฯ	574	654	678	630	668	Public administration and defence; compulsory social security
การศึกษา	1,180	1,165	1,150	1,178	1,114	Education
กิจกรรมด้านสุขภาพและงานสังคมสงเคราะห์	398	404	413	417	462	Human health and social work activities
ศิลปะ ความบันเทิงและนันทนาการ	14	15	23	27	30	Arts, entertainment and recreation
กิจกรรมการบริการด้านอื่นๆ	98	101	101	104	139	Other service activities
<b>ผลิตภัณฑ์จังหวัด (ปริมาณลูกโซ่)</b>	<b>22,417</b>	<b>22,482</b>	<b>22,191</b>	<b>20,973</b>	<b>20,797</b>	<b>Gross provincial product (CVMs)</b>

หมายเหตุ: ปริมาณลูกโซ่ไม่มีคุณสมบัติของการบวก คือ ผลรวมของมูลค่าส่วนย่อยไม่เท่ากับมูลค่าส่วนรวม  
ที่เกิดจากการทำปริมาณลูกโซ่

ที่มา: สำนักงานสภาพัฒนาการเศรษฐกิจและสังคมแห่งชาติ

Note: Chain volume series are not additive. The sum of the components will thus not be equal to the shown totals.

Source: Office of the National Economic and Social Development Council



สถิติเกษตรและประมง

---

Agriculture and Fishery Statistics





ตาราง 11.1 การใช้ที่ดิน พ.ศ. 2557 - 2561

Table 11.1 Land Utilization: 2014 - 2018

(ไร่ Rai)

ปี Year	เนื้อที่ทั้งหมด Total land	เนื้อที่ประโยชน์ทางการเกษตร Agricultural Landuse						เนื้อที่ นอกรการเกษตร Unclassified land	เนื้อที่ป่าไม้ Forest land
		รวมยอด Total	นาข้าว Paddy land	พืชไร่ Upland field crop	ไม้ผลและ ไม้ยืนต้น Orchard and perennial crop	สวนผักและ ไม้ดอก ไม้ประดับ Vegetable and ornamental plant	เนื้อที่ประโยชน์ ทางการเกษตร อื่น ๆ Others		
2557 (2014)	1,549,361	668,217	48,172	-	583,732	4,021	32,292	147,660	733,484
2558 (2015)	1,549,361	668,574	48,116	-	584,140	4,013	32,305	142,014	738,773
2559 (2016)	1,549,361	668,663	48,143	-	584,230	4,019	32,271	138,809	741,889
2560 (2017)	1,549,361	668,549	48,119	-	584,115	4,011	32,304	135,226	745,586
2561 (2018)	1,549,361	668,692	48,121	-	584,231	4,019	32,321	125,926	754,743

ที่มา: สำนักงานเศรษฐกิจการเกษตร

Source: Office of Agricultural Economics

ตาราง 11.2 ลักษณะการถือครองที่ดินทางการเกษตร พ.ศ. 2557 - 2561

Table 11.2 Type of Agricultural Landholding: 2014 - 2018

(ไร่ Rai)

ปี Year	เนื้อที่ไ้ประโยชน์ ทางการเกษตร Agricultural landuse	เนื้อที่ของตนเอง Owned	เนื้อที่ของผู้อื่น Others' land		
			รวม Total	เช่าผู้อื่น Rented	รับจำนอง/รับขายฝาก/ได้ทำฟรี Mortgaged/used free of charge
2557 (2014)	668,217	197,491	470,726	6,821	463,905
2558 (2015)	668,574	197,806	470,768	6,825	463,943
2559 (2016)	668,663	198,153	470,510	6,852	463,658
2560 (2017)	668,549	198,475	470,074	6,845	463,229
2561 (2018)	668,692	198,670	470,022	6,846	463,176

ที่มา: สำนักงานเศรษฐกิจการเกษตร

Source: Office of Agricultural Economics

ตาราง 11.3 เนื้อที่ปลูกข้าวนาปี เนื้อที่เก็บเกี่ยว ผลผลิต และผลผลิตเฉลี่ยต่อไร่ จำแนกตามประเภทข้าว เป็นรายอำเภอ ปีเพาะปลูก 2562

Table 11.3 Planted Area of Major Rice Harvested Area, Production and Yield per Rai by Type of Rice and District: Crop Year 2019

อำเภอ	เนื้อที่เพาะปลูกข้าว (ไร่)		เนื้อที่เก็บเกี่ยว (ไร่)		ผลผลิต (ตัน)		ผลผลิตเฉลี่ยต่อไร่ (กก.)		District
	Planted area (rai)		Harvested area (rai)		Production (ton)		Yield per rai (kgs.)		
	ข้าวเจ้า Non- glutinous rice	ข้าวเหนียว Glutinous rice	ข้าวเจ้า Non- glutinous rice	ข้าวเหนียว Glutinous rice	ข้าวเจ้า Non- glutinous rice	ข้าวเหนียว Glutinous rice	ข้าวเจ้า Non- glutinous rice	ข้าวเหนียว Glutinous rice	
<b>รวมยอด</b>	<b>18,189</b>	-	<b>18,189</b>	-	<b>7,916</b>	-	<b>2,859</b>	-	<b>Total</b>
อำเภอเมืองสตูล	5,204	-	5,204	-	2,059	-	396	-	Mueang Satun District
อำเภอควนโดน	2,438	-	2,438	-	1,081	-	443	-	Khuan Don District
อำเภอควนกาหลง	436	-	436	-	177	-	407	-	Khuan Kalong District
อำเภอท่าแพ	3,023	-	3,023	-	1,270	-	420	-	Tha Phae District
อำเภอละงู	6,889	-	6,889	-	3,278	-	476	-	La-ngu District
อำเภอทุ่งหว้า	6	-	6	-	3	-	467	-	Thung Wa District
อำเภอมะนัง	193	-	193	-	48	-	250	-	Manang District

ที่มา: สำนักงานเกษตรจังหวัดสตูล

Source: Satun Provincial Agricultural Extension Office

ตาราง 11.4 เนื้อที่เพาะปลูกข้าวไร่ เนื้อที่เก็บเกี่ยว ผลผลิต และผลผลิตเฉลี่ยต่อไร่ จำแนกตามประเภทข้าว เป็นรายอำเภอ ปีเพาะปลูก 2562

Table 11.4 Planted Area of Upland Rice, Harvested Area, Production and Yield per Rai by Type of Rice and District: Crop Year 2019

อำเภอ	เนื้อที่เพาะปลูกข้าว (ไร่)		เนื้อที่เก็บเกี่ยว (ไร่)		ผลผลิต (ตัน)		ผลผลิตเฉลี่ยต่อไร่ (กก.)		District
	Planted area (rai)		Harvested area (rai)		Production (ton)		Yield per rai (kgs.)		
	ข้าวเจ้า Non- glutinous rice	ข้าวเหนียว Glutinous rice	ข้าวเจ้า Non- glutinous rice	ข้าวเหนียว Glutinous rice	ข้าวเจ้า Non- glutinous rice	ข้าวเหนียว Glutinous rice	ข้าวเจ้า Non- glutinous rice	ข้าวเหนียว Glutinous rice	
<b>รวมยอด</b>	<b>193</b>	-	<b>193</b>	-	<b>48</b>	-	<b>250</b>	-	<b>Total</b>
อำเภอเมืองสตูล	-	-	-	-	-	-	-	-	Mueang Satun District
อำเภอควนโดน	-	-	-	-	-	-	-	-	Khuan Don District
อำเภอควนกาหลง	-	-	-	-	-	-	-	-	Khuan Kalong District
อำเภอท่าแพ	-	-	-	-	-	-	-	-	Tha Phae District
อำเภอละงู	-	-	-	-	-	-	-	-	La-ngu District
อำเภอทุ่งหว้า	-	-	-	-	-	-	-	-	Thung Wa District
อำเภอมะนัง	193	-	193	-	48	-	250	-	Manang District

ที่มา: สำนักงานเกษตรจังหวัดสตูล

Source: Satun Provincial Agricultural Extension Office

ตาราง 11.5 เนื้อที่เพาะปลูกพืชไร่ เนื้อที่เก็บเกี่ยว ผลผลิต และผลผลิตเฉลี่ยต่อไร่ จำแนกตามชนิดของพืชไร่ ปีเพาะปลูก 2562

Table 11.5 Planted Area of Field Crops, Harvested Area, Production and Yield per Rai by Type of Field Crops: Crop Year 2019

ชนิดของพืชไร่	เนื้อที่เพาะปลูก (ไร่) Planted area (rai)	เนื้อที่เก็บเกี่ยว (ไร่) Harvested area (rai)	ผลผลิต (ตัน) Production (ton)	ผลผลิตเฉลี่ยต่อไร่ (กก.) Yield per rai (kgs.)	Type of field crops
สับปะรด	74.0	65.0	190.0	2,919.0	pineapple
ถั่วลิสง	12.0	12.0	5.2	434.0	Peanut
อ้อยเคี้ยว	484.0	418.0	1,285.0	3,077.0	Chewing sugarcane

ที่มา: สำนักงานเกษตรจังหวัดสตูล

Source: Satun Provincial Agricultural Extension Office

ตาราง 11.6 เนื้อที่เพาะปลูกพืชผัก เนื้อที่เก็บเกี่ยว ผลผลิต และผลผลิตเฉลี่ยต่อไร่ จำแนกตามชนิดพืชผัก ปีเพาะปลูก 2562

Table 11.6 Planted Area of Vegetable Crops, Harvested Area, Production and Yield per Rai by Type of Vegetable Crops: Crop Year 2019

ชนิดของพืชผัก	เนื้อที่เพาะปลูก (ไร่)	เนื้อที่เก็บเกี่ยว (ไร่)	ผลผลิต (ตัน)	ผลผลิตเฉลี่ยต่อไร่ (กก.)	Type of vegetable crops
	Planted area (rai)	Harvested area (rai)	Production (ton)	Yield per rai (kgs.)	
ข่า	90.0	89.0	213.0	2,385.0	Galanga
ข้าวโพดหวาน	848.0	814.0	1,293.0	1,589.0	Sweet corn
คะน้า	16.0	16.0	17.0	1,056.0	Chinese kale
ตะไคร้	190.0	176.0	150.3	853.8	Lemon grass
แตงกวา/แตงร้าน	326.0	319.0	536.0	1,678.0	Cucumber
แตงโม	974.0	974.0	2,312.0	2,374.0	Watermelon
ถั้วฝักยาว	439.0	400.0	551.0	1,378.0	Yard long bean
บวบ	58.0	58.0	162.0	2,805.0	Angled loofah
ผักกวางตุ้ง	92.0	86.0	89.0	1,039.0	Pakchoi
ผักกาดอื่น ๆ	2.0	2.0	4.8	2,400.0	Other curcifers
ผักบุ้งจีน	203.0	194.0	245.0	1,263.0	Chinese convolvulus
พริกขี้หนู	562.0	470.0	608.0	1,296.0	Bird pepper
พริกใหญ่	24.0	16.4	3.7	228.4	Banana paper
ฟัก/แฟง	331.0	306.0	612.0	2,000.0	Waxgourd
มะเขือเปราะ	126.0	90.0	103.0	1,153.0	Brinjal
มะเขือยาว	72.0	66.0	54.0	822.0	Egg plant

ที่มา: สำนักงานเกษตรจังหวัดสตูล

Source: Satun Provincial Agricultural Extension Office

ตาราง 11.7 เนื้อที่เพาะปลูกไม้ผลและไม้ยืนต้น เนื้อที่เก็บเกี่ยว ผลผลิต และผลผลิตเฉลี่ยต่อไร่ จำแนกตามชนิดของไม้ผลและไม้ยืนต้น ปีเพาะปลูก 2562

Table 11.7 Planted Area of Fruit Trees and Tree Crops, Harvested Area, Production and Yield per Rai by Type of Fruit Trees and Tree Crops: Crop Year 2019

ชนิดของไม้ผลและไม้ยืนต้น	เนื้อที่เพาะปลูก (ไร่) Planted area (rai)	เนื้อที่เก็บเกี่ยว (ไร่) Harvested area (rai)	ผลผลิต (ตัน) Production (ton)	ผลผลิตเฉลี่ยต่อไร่ (กก.) Yield per rai (kgs.)	Type of fruit trees and tree crops
กระท้อน	268.0	115.1	20.4	177.0	Santol
กล้วยไข่	36.0	31.5	15.8	500.0	Dainty banana
กล้วยตานี	25.0	21.5	4.9	267.0	Wild balbisiana
กล้วยน้ำว้า	2,388.0	2,138.0	3,222.0	1,507.0	Banana (kluai numwa)
กล้วยหอม	419.0	313.0	425.0	1,358.0	Sweet banana
กล้วยเล็บมือนาง	494.0	486.0	403.0	828.0	Lebmuernang Banana
กล้วยหิน	2,355.0	1,249.0	691.0	553.0	Saba banana
แก้วมังกร	1,278.0	1,137.0	792.0	697.0	Dragon fruit
ขนุน	1,827.0	1,594.0	878.0	551.0	Jack fruit
เงาะ	3,049.0	2,725.0	1,125.0	413.0	Rambutan
จำปาตะ	1,286.0	1,053.0	1,422.0	1,351.0	Champedak
ชมพู่	46.0	43.0	38.0	882.0	Java apple
ขำมะเลียง	566,382.0	433,865.0	111,612.0	257.0	Chammaleang
เชอร์รี่	58.0	50.5	89.0	1,770.0	Barbados cherry
ตะขบ	128,075.0	117,563.0	300,914.0	2,560.0	Governor's plum
ตะลิงปลิง	982.0	870.0	1,513.0	1,739.0	Bilimbi, Bilimbing, Cucumber Tree
ท้อ	145.0	107.0	217.0	2,030.0	Peach
ทับทิม	38.0	30.0	12.0	406.0	Pomegranate
ทุเรียน	54.0	44.0	47.0	1,072.0	Durian
ทุเรียนแขก	433.0	387.0	394.0	1,020.0	Durian balanta
น้อยหน่า	94.0	74.0	93.0	1,254.0	Sugar apple
น้อยโหน่ง	84.0	61.0	53.0	865.0	Bullock's heart

ที่มา: สำนักงานเกษตรจังหวัดสตูล

Source: Satun Provincial Agricultural Extension Office

## ตาราง 11.8 ปศุสัตว์ จำแนกเป็นรายอำเภอ พ.ศ. 2562

Table 11.8 Livestock by District: 2019

อำเภอ	รวม Total	โค Cattle	กระบือ Buffalo	สุกร Swine	แพะ Goat	แกะ Sheep	เป็ด Duck	ไก่เนื้อ Broiler	ไข่ไก่ Chicken eggs	ไก่ Chicken	District
<b>รวมยอด</b>	<b>2,012,866</b>	<b>25,756</b>	<b>117</b>	<b>11,105</b>	<b>26,566</b>	<b>487</b>	<b>98,280</b>	<b>1,152,274</b>	<b>296,323</b>	<b>401,958</b>	<b>Total</b>
อำเภอเมืองสตูล	223,154	4,292	4	1,526	4,661	206	30,294	106,123	1,864	74,184	Mueang Satun District
อำเภอควนโดน	112,231	936	3	-	1,567	30	9,851	50,000	1,349	48,495	Khuan Don District
อำเภอควนกาหลง	1,181,402	3,426	-	3,918	3,263	59	8,524	802,969	287,996	71,247	Khuan Kalong District
อำเภอท่าแพ	67,583	4,320	28	298	4,545	73	12,333	-	453	45,533	Tha Phae District
อำเภอละงู	165,372	9,451	17	128	9,615	103	30,534	17,377	1,928	96,219	La-ngu District
อำเภอทุ่งหว้า	28,041	1,574	64	644	1,902	13	3,452	-	740	19,652	Thung Wa District
อำเภอมะนัง	235,083	1,757	1	4,591	1,013	3	3,292	175,805	1,993	46,628	Manang District

ที่มา: สำนักงานปศุสัตว์จังหวัดสตูล

Source: Satun Provincial Livestock Office



ตาราง 11.9 ฟาร์มที่เพาะเลี้ยงสัตว์น้ำจืด จำแนกตามประเภทการเลี้ยง และผลผลิตการเลี้ยงสัตว์น้ำจืด เป็นรายอำเภอ พ.ศ. 2562

Table 11.9 Freshwater Culture Farm by Type of Culture, Production of Freshwater Aquaculture and District: 2019

อำเภอ	ฟาร์ม Farm	ประเภทการเลี้ยง (ไร่) Type of culture (Rai)					ผลผลิตการเลี้ยงสัตว์น้ำจืด (กก.) Production of freshwater aquaculture (kgs.)	District
		รวมเนื้อที่ Total area	บ่อ Pond	นา Paddy cum fish	ร่องสวน Ditch	กระชัง Cage		
<b>รวมยอด</b>	<b>1,959</b>	<b>955.28</b>	<b>928.45</b>	-	<b>22.94</b>	<b>3.90</b>	<b>1,037,230.00</b>	<b>Total</b>
อำเภอเมืองสตูล	176	86.81	78.44	-	7.21	1.15	94,284.00	Mueang Satun District
อำเภอควนโดน	290	94.95	85.02	-	9.15	0.78	103,101.00	Khuan Don District
อำเภอควนกาหลง	331	155.94	154.32	-	0.79	0.84	169,276.00	Khuan Kalong District
อำเภอท่าแพ	194	185.65	183.53	-	2.10	0.02	201,638.00	Tha Phae District
อำเภอละงู	202	85.32	82.29	-	1.94	1.10	92,624.00	La-ngu District
อำเภอทุ่งหว้า	343	162.81	162.31	-	0.50	-	176,744.00	Thung Wa District
อำเภอมะนัง	423	183.80	182.54	-	1.25	0.01	199,563.00	Manang District

ที่มา: สำนักงานประมงจังหวัดสตูล

Source: Satun Provincial Fishery Office

ตาราง 11.10 สัตว์น้ำจืดที่จับได้ จำแนกตามชนิดสัตว์น้ำจืด เป็นรายอำเภอ พ.ศ. 2562

Table 11.10 Catch of Freshwater by Species and District: 2019

(ตัน Ton)

อำเภอ	รวม Total	ปลาช่อน Striped snakes- head fish	ปลาดุก Calking catfish	ปลาหมอ Common climbing perch	ปลาตะเพียน Common silver barb	ปลานิล Nile tilapia	ปลาสร้อย catfish	ปลาไหล Swamp eel	กุ้งก้ามกราม Gaint Fresh water prawn	ปลาอื่น ๆ ปลาเบญพรรณ Others	สัตว์น้ำอื่น ๆ Others	District
<b>รวมยอด</b>	<b>162.21</b>	<b>6.75</b>	<b>31.59</b>	<b>5.82</b>	<b>11.63</b>	<b>63.04</b>	<b>5.82</b>	<b>0.29</b>	<b>6.23</b>	<b>30.28</b>	<b>0.76</b>	<b>Total</b>
อำเภอเมืองสตูล	30.14	1.20	5.75	0.95	2.05	11.5	1.02	0.05	2.25	5.25	0.12	Mueang Satun District
อำเภอควนโดน	18.26	0.82	4.50	0.75	1.25	6.50	0.75	0.04	-	3.55	0.10	Khuan Don District
อำเภอควนกาหลง	18.91	0.91	3.75	0.77	1.45	7.50	0.70	0.04	-	3.68	0.11	Khuan Kalong District
อำเภอท่าแพ	18.96	0.75	4.5	0.65	1.20	6.50	0.70	0.04	0.68	3.85	0.09	Tha Phae District
อำเภอละงู	33.62	1.37	5.25	1.20	2.38	13.04	1.15	0.05	2.55	6.50	0.13	La-ngu District
อำเภอทุ่งหว้า	25.50	0.95	4.34	0.85	2.15	11.50	0.85	0.04	0.75	3.95	0.12	Thung Wa District
อำเภอมะนัง	16.82	0.75	3.50	0.65	1.15	6.50	0.65	0.03	-	3.50	0.09	Manang District

ที่มา: สำนักงานประมงจังหวัดสตูล

Source: Satun Provincial Fishery Office

สถิติอุตสาหกรรม

---

Industrial Statistics



ตาราง 12.1 สถานประกอบการ คนทำงาน และลูกจ้าง จำแนกตามขนาดของสถานประกอบการ และกิจกรรมทางเศรษฐกิจ พ.ศ. 2560

Table 12.1 Establishment, Person Engaged and Employee by Size of Establishment and Economic Activity: 2017

ขนาดของสถานประกอบการ/ กิจกรรมทางเศรษฐกิจ	สถานประกอบการ Establishment	คนทำงาน Person engaged		ลูกจ้าง Employee		Size of establishment/ Economic activity
		จำนวน Number	ร้อยละ Percentage	จำนวน Number	ร้อยละ Percentage	
		<b>รวมยอด</b>	<b>12,156</b>	<b>32,363</b>	<b>100.0</b>	
<b>ขนาดของสถานประกอบการ (จำนวนคนทำงาน)</b>	<b>11,407</b>	<b>20,673</b>	<b>63.9</b>	<b>4,210</b>	<b>29.2</b>	<b>Size of establishment (Number of person engaged)</b>
ไม่มีลูกจ้าง	-	-	-	-	-	None employee
1 - 5 คน	11,407	20,673	63.9	4,210	29.2	1 - 5 persons
6 - 10 คน	470	3,422	10.6	2,681	18.6	6 - 10 persons
11 - 15 คน	125	1,573	4.8	1,333	9.3	11 - 15 persons
16 - 20 คน	55	1,017	3.1	929	6.4	16 - 20 persons
21 - 25 คน	27	617	1.9	541	3.8	21 - 25 persons
26 - 30 คน	23	674	2.1	596	4.1	26 - 30 persons
31 - 50 คน	21	798	2.5	733	5.1	31 - 50 persons
51 - 100 คน	19	1,325	4.1	1,122	7.8	51 - 100 persons
101 - 200 คน	6	815	2.5	814	5.7	101 - 200 persons
มากกว่า 200 คน	3	1,449	4.5	1,446	10.0	More than 200 persons
<b>กิจกรรมทางเศรษฐกิจ</b>						<b>Economic activity</b>
การผลิต	1,442	6,118	18.9	4,053	28.1	Manufacturing
การจัดการและการบำบัดน้ำเสีย ของเสียและสิ่งปฏิกูล	3	39	0.1	36	0.2	Sewerage, waste management and remediation activities
การก่อสร้าง	238	1,059	3.3	735	5.1	Construction
การขายส่งและการขายปลีก การซ่อมแซมยานยนต์ และจักรยานยนต์	832	1,865	5.8	954	6.6	Wholesale and retail trade; repair of motor vehicles and motorcycles
การขายส่ง	948	4,130	12.8	2,519	17.5	Wholesale trade
การขายปลีก	1,616	9,600	29.7	2,383	16.5	Retail trade
การขนส่งทางบก สถานที่เก็บสินค้า	195	315	1.0	95	0.7	Land transport and storage

ตาราง 12.1 สถานประกอบการ คนทำงาน และลูกจ้าง จำแนกตามขนาดของสถานประกอบการ และกิจกรรมทางเศรษฐกิจ พ.ศ. 2560 (ต่อ)

Table 12.1 Establishment, Person Engaged and Employee by Size of Establishment and Economic Activity: 2017 (Cont.)

ขนาดของสถานประกอบการ/ กิจกรรมทางเศรษฐกิจ	สถานประกอบการ Establishment	คนทำงาน Person engaged		ลูกจ้าง Employee		Size of establishment/ Economic activity
		จำนวน Number	ร้อยละ Percentage	จำนวน Number	ร้อยละ Percentage	
		ที่พักแรม	236	1,649	5.1	
บริการอาหารและเครื่องดื่ม	1,988	4,714	14.6	1,682	11.7	Food and beverage service activities
ข้อมูลข่าวสารและการสื่อสาร	104	207	0.6	82	0.6	Information and communication
กิจกรรมอสังหาริมทรัพย์	281	343	1.1	34	0.2	Real estate activities
กิจกรรมทางวิชาชีพ วิทยาศาสตร์และเทคโนโลยี	66	160	0.5	65	0.5	Professional, scientific and technical activities
กิจกรรมการบริหาร และการบริการสนับสนุน	247	722	2.2	335	2.3	Administrative and support service activities
ศิลปะ ความบันเทิงและนันทนาการ	99	190	0.6	30	0.2	Arts, entertainment and recreation
กิจกรรมบริการอื่น ๆ	861	1,252	3.9	301	2.1	Other service activities
กิจกรรมด้านโรงพยาบาลเอกชน	-	-	-	-	-	Private hospital activities

ที่มา: สำมะโนอุตสาหกรรม พ.ศ. 2560 (ข้อมูลพื้นฐาน) จังหวัดสตูล สำนักงานสถิติแห่งชาติ

Source: The 2017 Industrial Census (Basic Information) Satun Provincial, National Statistical Office

ตาราง 12.2 สถานประกอบการ และลูกจ้าง จำแนกตามขนาดของสถานประกอบการ พ.ศ. 2560 - 2562

Table 12.2 Establishment and Employee by Size of Establishment: 2017 - 2019

ขนาดของสถานประกอบการ (คน) Size of Establishment (person)	2560 (2017)		2561 (2018)		2562 (2019)		อัตราการเปลี่ยนแปลง Percentage change (%)			
							2561 (2018)		2562 (2019)	
	สปก. Est.	ลูกจ้าง Emp.	สปก. Est.	ลูกจ้าง Emp.	สปก. Est.	ลูกจ้าง Emp.	สปก. Est.	ลูกจ้าง Emp.	สปก. Est.	ลูกจ้าง Emp.
<b>รวมยอด (Total)</b>	<b>1,869</b>	<b>16,015</b>	<b>1,936</b>	<b>17,037</b>	<b>2,006</b>	<b>17,762</b>	<b>3.6</b>	<b>6.4</b>	<b>3.6</b>	<b>4.3</b>
1 - 4	1,172	2,109	1,200	2,183	1,221	2,238	2.4	3.5	1.8	2.5
5 - 9	357	2,390	361	2,386	386	2,563	1.1	-0.2	6.9	7.4
10 - 19	163	2,285	181	2,534	200	2,779	11.0	10.9	10.5	9.7
20 - 49	148	4,661	161	4,894	165	5,053	8.8	5.0	2.5	3.2
50 - 99	14	949	17	1,212	19	1,326	21.4	27.7	11.8	9.4
100 - 299	13	1,819	14	2,026	12	1,645	7.7	11.4	-14.3	-18.8
300 - 499	-	-	-	-	-	-	-	-	-	-
500 - 999	1	691	1	691	2	1,047	-	-	100.0	51.5
> 1,000	1	1,111	1	1,111	1	1,111	-	-	-	-

ที่มา: กรมสวัสดิการและคุ้มครองแรงงาน กระทรวงแรงงาน

Source: Department of Labour Protection and Welfare, Ministry of Labour

ตาราง 12.3 สถานประกอบการอุตสาหกรรม จำแนกตามประเภทอุตสาหกรรม พ.ศ. 2560 - 2562

Table 12.3 Industrial Establishment by Type of Industries: 2017 - 2019

ประเภทอุตสาหกรรม	2560 (2017)	2561 (2018)	2562 (2019)	อัตราการเปลี่ยนแปลง Percentage change (%)		Type of industry
				2561 (2018)	2562 (2019)	
<b>รวมยอด</b>	<b>335</b>	<b>354</b>	<b>357</b>	<b>5.7</b>	<b>0.8</b>	<b>Total</b>
การเกษตร	75	75	75	-	-	- Agriculture
อาหาร	27	33	33	22.2	-	- Food
เครื่องดื่ม	5	6	6	20.0	-	- Beverages
สิ่งทอ	-	-	-	-	-	- Textils
เครื่องแต่งกาย	-	-	-	-	-	- Wearing apparel
เครื่องหนัง	-	-	-	-	-	- Leather products
ไม้และผลิตภัณฑ์จากไม้	35	36	37	2.9	2.8	Wood and wood products
เฟอร์นิเจอร์และเครื่องเรือน	3	3	3	-	-	- Furniture
กระดาษและผลิตภัณฑ์จากกระดาษ	-	-	-	-	-	- Paper and paper product
สิ่งพิมพ์	1	1	1	-	-	- Printing
เคมี	-	-	-	-	-	- Chemical
ปิโตรเคมีและผลิตภัณฑ์	3	3	3	-	-	- Petrochemical and product
ยาง	33	35	34	6.1	-2.9	Rubber
พลาสติก	1	2	2	100.0	-	- Plastic
อลูมิเนียม	16	15	15	6.3	-	- Non-metallic
โลหะ	-	-	-	-	-	- Metals
ผลิตภัณฑ์โลหะ	10	10	10	-	-	- Metal products
เครื่องจักรกล	2	3	3	50.0	-	- Machinery and equipment
ไฟฟ้า	-	-	-	-	-	- Electricity
ขนส่ง	24	26	26	8.3	-	- Transport
อื่น ๆ	100	106	109	6.0	2.8	Others

หมายเหตุ: สถานประกอบการอุตสาหกรรม คือ โรงงาน อาคาร สถานที่ หรือยานพาหนะที่ใช้เครื่องจักร  
มีกำลังรวมตั้งแต่ห้าสิบลำแรงม้าหรือกำลังเทียบเท่าตั้งแต่ห้าสิบลำแรงม้าขึ้นไป  
หรือใช้คนงานตั้งแต่ห้าสิบคนขึ้นไปโดยใช้เครื่องจักรหรือไม่ก็ตามเพื่อประกอบกิจการ  
ที่มา: สำนักงานอุตสาหกรรมจังหวัด สตูล

Note: Industrial establishment is mean factory, building or vehicle used machinery  
from 50 horsepower or the equivalent 50 horsepower or employees from 50  
or more people to used the machinery or not tp operate Industrial establishment.

Source: Satun Provincial Industrial Office



ตาราง 12.4 สถานประกอบการอุตสาหกรรม จำนวนเงินทุน และจำนวนคนงาน เป็นรายอำเภอ พ.ศ. 2562

Table 12.4 Industrial Establishment, Capital and Employee by District: 2019

อำเภอ	สถานประกอบการ อุตสาหกรรม Industrial establishment	เงินทุน (ล้านบาท) Capital (Million Baht)	คนงาน (คน) Employee (Person)			District
			รวม Total	ชาย Male	หญิง Female	
<b>รวมยอด</b>	<b>357</b>	<b>4,557.79</b>	<b>5,054</b>	<b>3,018</b>	<b>2,036</b>	<b>Total</b>
อำเภอเมืองสตูล	130	861.86	2,415	1,195	1,220	Mueang Satun District
อำเภอควนโดน	39	326.09	132	120	12	Khuan Don District
อำเภอควนกาหลง	61	1,844.13	729	504	225	Khuan Kalong District
อำเภอท่าแพ	32	279.25	538	354	184	Tha Phae District
อำเภอละงู	78	696.12	924	621	303	La-ngu District
อำเภอทุ่งหว้า	12	539.73	299	208	91	Thung Wa District
อำเภอมะนัง	5	10.61	17	16	1	Manang District

ที่มา: สำนักงานอุตสาหกรรมจังหวัด สตูล

Source: Satun Provincial Industrial Office

ตาราง 12.5 เหมืองแร่ คนงาน และปริมาณแร่ที่ผลิตได้ จำแนกตามชนิดแร่ พ.ศ. 2558 - 2562

Table 12.5 Active Mine, Workers Employed and Production by Kind of Mineral: 2015 - 2019

รายการ	2558 (2015)	2559 (2016)	2560 (2017)	2561 (2018)	2562 (2019)	Items
จำนวนเหมืองแร่	3	2	2	2	1	Number of active mines
จำนวนคนงาน	89	67	80	80	20	Number of workers employed
ปริมาณแร่ที่ผลิตได้ (เมตริกตัน)	975,433.0	907,732.4	924,709.2	844,855.2	77,468.0	Production (metricton)
แอนทราไซต์	967,267.0	907,732.4	924,709.2	844,855.2	77,468.0	Anthracite
แอนทราไซต์(ชนิดบด)	8,166.0	-	-	-	-	Anthracite (ground)

ที่มา: สำนักงานอุตสาหกรรมจังหวัด สตูล

Source: Satun Provincial Industrial Office

ตาราง 12.6 ผู้ที่ได้รับอนุมัติให้ก่อสร้าง สิ่งก่อสร้าง และพื้นที่ก่อสร้างอาคารโรงเรียน จำแนกตามเขตการปกครอง และชนิดของอาคาร พ.ศ. 2562

Table 12.6 Permitted and Area of Building Construction by Area and Type of Building: 2019

ชนิดของอาคาร	เขตเทศบาล Municipal area						นอกเขตเทศบาล Non-municipal area						Type of building
	ก่อสร้างใหม่ New construction			ต่อเติม ดัดแปลง Addition, alteration			ก่อสร้างใหม่ New construction			ต่อเติม ดัดแปลง Addition, alteration			
	จำนวนที่อนุมัติ Permitted number		พื้นที่ก่อสร้าง (ตร.ม.) Construction area (sq.m.)	จำนวนที่อนุมัติ Permitted number		พื้นที่ก่อสร้าง (ตร.ม.) Construction area (sq.m.)	จำนวนที่อนุมัติ Permitted number		พื้นที่ก่อสร้าง (ตร.ม.) Construction area (sq.m.)	จำนวนที่อนุมัติ Permitted number		พื้นที่ก่อสร้าง (ตร.ม.) Construction area (sq.m.)	
	ราย Person	หลัง Unit		ราย Person	หลัง Unit		ราย Person	หลัง Unit		ราย Person	หลัง Unit		
<b>รวมยอด</b>	<b>218</b>	<b>273</b>	<b>37,848</b>	<b>6</b>	<b>6</b>	<b>839</b>	<b>601</b>	<b>648</b>	<b>88,439</b>	<b>3</b>	<b>3</b>	<b>583</b>	<b>Total</b>
เพื่ออยู่อาศัย	211	251	32,571	5	5	515	565	609	70,519	3	3	583	Residential building
เพื่อการพาณิชย์ (ตึกแถว/อาคาร/ภัตตาคาร)	4	4	1,824	-	-	-	14	15	4,997	-	-	-	Commercial building (Rowhouse/Building/Restaurants)
อาคารสำนักงาน	1	1	2,065	-	-	-	-	-	-	-	-	-	Office Building
โรงแรม	1	16	1,226	-	-	-	9	11	3,553	-	-	-	Hotel
เพื่อการอุตสาหกรรมและโรงงาน	-	-	-	-	-	-	-	-	-	-	-	-	Industrial and factory building
เพื่อการบำบัดน้ำเสีย ของเสีย	-	-	-	-	-	-	1	1	106	-	-	-	Sewerage building
โรงไฟฟ้า/อาคารระบบ พลังงานแสงอาทิตย์	-	-	-	-	-	-	-	-	-	-	-	-	Power House/Power Station/ Solar energy Building
อาคารระบบประปาและโรงกรองน้ำ	-	-	-	-	-	-	-	-	-	-	-	-	Water supply and filter plant
เพื่อการศึกษา	-	-	-	-	-	-	4	4	3,144	-	-	-	Educational building
เพื่อการสาธารณสุข/โรงพยาบาล	-	-	-	-	-	-	-	-	-	-	-	-	Health/hospital building
เพื่อการขนส่ง	-	-	-	-	-	-	-	-	-	-	-	-	Transportation building
เพื่อการเกษตร	-	-	-	-	-	-	1	1	2,400	-	-	-	Agriculture building
เพื่อการบันเทิง	-	-	-	-	-	-	-	-	-	-	-	-	Entertainment
เพื่อประโยชน์อื่นๆ เช่น อาคารเอนกประสงค์ อาคารจอดรถ และอื่นๆ	1	1	162	1	1	324	7	7	3,720	-	-	-	Others
เพื่อการพาณิชย์อื่นๆ	-	-	-	-	-	-	-	-	-	-	-	-	Othere Commercial Building

ที่มา: การประมวลผลข้อมูลพื้นที่การก่อสร้าง พ.ศ. 2562 สำนักงานสถิติแห่งชาติ

Source: The 2019 Construction Area, National Statistical Office

ตาราง 12.7 ผู้ที่ได้รับอนุมัติให้ก่อสร้าง สิ่งก่อสร้าง และพื้นที่ก่อสร้างที่มีวิศวกรโรงเรียน จำแนกตามเขตการปกครอง และชนิดของสิ่งก่อสร้าง พ.ศ. 2562

Table 12.7 Permitted and Area of Civil Engineering Construction by Area and Type of Construction: 2019

ชนิดของสิ่งก่อสร้าง	เขตเทศบาล Municipal area						นอกเขตเทศบาล Non-municipal area						Type of construction
	ก่อสร้างใหม่ New construction			ต่อเติม ดัดแปลง Addition, alteration			ก่อสร้างใหม่ New construction			ต่อเติม ดัดแปลง Addition, alteration			
	จำนวนที่อนุมัติ Permitted number		ความยาว (ม.) Length (m.) พื้นที่ก่อสร้าง (ตร.ม.)	จำนวนที่อนุมัติ Permitted number		ความยาว (ม.) Length (m.) พื้นที่ก่อสร้าง (ตร.ม.)	จำนวนที่อนุมัติ Permitted number		ความยาว (ม.) Length (m.) พื้นที่ก่อสร้าง (ตร.ม.)	จำนวนที่อนุมัติ Permitted number		ความยาว (ม.) Length (m.) พื้นที่ก่อสร้าง (ตร.ม.)	
	ราย Person	แห่ง Unit	Construction area (sq.m.)	ราย Person	แห่ง Unit	Construction area (sq.m.)	ราย Person	แห่ง Unit	Construction area (sq.m.)	ราย Person	แห่ง Unit	Construction area (sq.m.)	
สิ่งก่อสร้างที่มีหน่วยวัดเป็นความยาว	9	9	275	-	-	-	4	4	490	-	-	-	Engineering Construction Measured in Length
รั้ว/กำแพง	9	9	275	-	-	-	3	3	240	-	-	-	Fence/wall
ถนน/ทางรถไฟ	-	-	-	-	-	-	-	-	-	-	-	-	Road
สะพาน	-	-	-	-	-	-	1	1	250	-	-	-	Bridge
เขื่อน/คันดิน	-	-	-	-	-	-	-	-	-	-	-	-	Dam
ท่อ/ทางระบายน้ำ	-	-	-	-	-	-	-	-	-	-	-	-	Water drain
อื่นๆ	-	-	-	-	-	-	-	-	-	-	-	-	Others
สิ่งก่อสร้างที่มีหน่วยวัดเป็นพื้นที่	4	4	294	-	-	-	15	15	19,814	1	1	3	Engineering Construction Measured in Area
สระว่ายน้ำ	-	-	-	-	-	-	1	1	88	-	-	-	Swimming pool
ปั้มน้ำมัน/ปั้มน้ำมัน/ปั้มน้ำมัน	-	-	-	-	-	-	2	2	2,033	1	1	3	Petrol Station (Oil/LPG/NGV)
ท่าเรือ	-	-	-	-	-	-	-	-	-	-	-	-	Harbour
สนามกีฬา	-	-	-	-	-	-	-	-	-	-	-	-	Sport ground
ลานจอดรถ	-	-	-	-	-	-	2	2	17,124	-	-	-	Car park
ป้ายโฆษณา	3	3	269	-	-	-	1	1	64	-	-	-	Advertising board
เสาส่งสัญญาณ	-	-	-	-	-	-	9	9	505	-	-	-	Phone Antenna
อื่นๆ	1	1	25	-	-	-	-	-	-	-	-	-	Others

ที่มา: การประมวลข้อมูลพื้นที่การก่อสร้าง พ.ศ. 2562 สำนักงานสถิติแห่งชาติ

Source: The 2019 Construction Area, National Statistical Office

สถิติพลังงาน

---

Energy Statistics



ตาราง 13.1 ผู้ใช้ไฟฟ้า และการจำหน่ายกระแสไฟฟ้า จำแนกตามประเภทผู้ใช้ เป็นรายอำเภอ ปีงบประมาณ 2562

Table 13.1 Consumer and Electricity Sales by Type of Consumers and District: Fiscal Year 2019

อำเภอ	จำนวนผู้ใช้ไฟฟ้า (ราย) Number of consumer (Person)	การจำหน่ายกระแสไฟฟ้า (ล้านกิโลวัตต์/ชั่วโมง) Electricity sales (Gwh.)						District
		รวม Total	บ้านอยู่อาศัย Residential	สถานธุรกิจและ อุตสาหกรรม Business and industry	ส่วนราชการ และองค์กรไม่แสวงหาผลกำไร Government institutions and non-profit organization	อื่น ๆ Others	ไฟฟ้าฟรี Free electricity	
<b>รวมยอด</b>	<b>99,632</b>	<b>370.69</b>	<b>142.02</b>	<b>204.06</b>	-	<b>1.33</b>	<b>23.28</b>	<b>Total</b>
อำเภอเมืองสตูล	34,566	145.08	53.20	83.47	-	0.65	7.76	Mueang Satun District
อำเภอควนโดน/ควนกาหลง	19,930	68.22	26.32	36.28	-	0.18	5.44	Khuan Don / Khuan Kalong District
อำเภอท่าแพ	9,069	33.42	11.57	20.00	-	0.11	1.74	Tha Phae District
อำเภอละงู	20,542	83.44	30.43	47.62	-	0.27	5.12	La-ngu District
อำเภอทุ่งหว้า	7,733	25.30	10.24	12.92	-	0.05	2.09	Thung Wa District
อำเภอมะนัง	7,792	15.23	10.26	3.77	-	0.07	1.13	Manang District

หมายเหตุ: การจำหน่ายไฟฟ้าสำหรับสถานธุรกิจและอุตสาหกรรม หมายถึง การจำหน่ายไฟฟ้าสำหรับ  
กิจการขนาดเล็ก กิจการขนาดกลาง กิจการขนาดใหญ่ และกิจการเฉพาะอย่าง  
การจำหน่ายไฟฟ้าอื่น ๆ หมายถึง ไฟฟ้าสำหรับสูบน้ำเพื่อการเกษตร ไฟชั่วคราว  
ไฟสำรอง ไฟที่สามารถงดจ่ายไฟฟ้าได้

ที่มา: การไฟฟ้าส่วนภูมิภาคจังหวัด สตูล

Note: Electricity sale for business and industry mean electricity sale for small general service,  
medium general service, large general service and specific business service.  
Electricity sale for others mean electricity sale for agriculture pumping,  
temporary, stand by rate, interruptible rate.

Source: Satun Provincial Electricity Authority

ตาราง 13.2 ปริมาณการจำหน่ายน้ำมันเชื้อเพลิง จำแนกตามชนิดของน้ำมันเชื้อเพลิง พ.ศ. 2560 - 2562

Table 13.2 Quantity of Gasoline Sold by Type of Gasoline: 2017 - 2019

(พันลิตร Thousand litre)

ชนิดของน้ำมันเชื้อเพลิง	2560 (2017)	2561 (2018)	2562 (2019)	อัตราการเปลี่ยนแปลง Percentage change (%)		Type of Gasoline
				2561 (2018)	2562 (2019)	
น้ำมันแก๊สโซฮอล์อี 10 ออกเทน 91	9,175.82	8,797.53	8,093.47	-4.12	-8.00	Gasohol E10 Octane 91
น้ำมันแก๊สโซฮอล์อี 10 ออกเทน 95	18,127.83	17,001.36	16,515.19	-6.21	-2.86	Gasohol E10 Octane 95
น้ำมันแก๊สโซฮอล์อี 10 ออกเทน 95 (ชนิดพิเศษ)	-	-	1,219.23	-	-	Gasohol E10 Octane 95 (Premium)
น้ำมันแก๊สโซฮอล์อี 20	5,395.23	4,893.97	5,573.97	-9.29	13.89	Gasohol E20
น้ำมันแก๊สโซฮอล์อี 85	597.27	677.50	768.97	13.43	13.50	Gasohol E85
น้ำมันเบนซิน ออกเทน 91	-	-	-	-	-	ULG 91
น้ำมันเบนซิน	296.52	154.96	109.95	-47.74	-29.05	ULG
น้ำมันดีเซลหมุนเร็ว	46,348.86	44,159.65	37,667.16	-4.72	-14.70	ADO
น้ำมันดีเซลหมุนเร็ว (ชนิดพิเศษ)	-	-	1,753.38	-	-	ADO (Premium)
น้ำมันดีเซลหมุนเร็ว (ชนิดพิเศษ) ยูโร 5	-	-	93.96	-	-	ADO (Premium) Euro 5
น้ำมันดีเซลหมุนเร็ว บี 10	-	-	218.01	-	-	ADO B10
น้ำมันดีเซลหมุนเร็ว บี 20	-	-	2,318.91	-	-	ADO B20
น้ำมันดีเซลพื้นฐาน	822.15	1,064.21	-	29.44	-	Base Diesel
น้ำมันดีเซลพื้นฐาน (10 PPM)	-	-	-	-	-	Base Diesel (10 PPM)
น้ำมันดีเซลพื้นฐาน (50 PPM)	-	-	634.34	-	-	Base Diesel (50 PPM)
น้ำมันดีเซลกำมะถันสูง	-	-	-	-	-	High Sulphur Diesel
น้ำมันดีเซลเขตต่อเนื่อง (น้ำมันเขียว)	-	-	-	-	-	Ado sell in Contiguous Zone
น้ำมันดีเซลหมุนช้า	-	-	-	-	-	IDO
น้ำมันเตา	-	-	-	-	-	Fuel oil
ก๊าซแอลพีจี <sup>1/</sup>	8,753.03	8,607.91	8,553.43	-1.66	-0.63	LPG <sup>1/</sup>
โพรเพน <sup>1/</sup>	-	-	-	-	-	Propane <sup>1/</sup>
บิวเทน <sup>1/</sup>	-	-	-	-	-	Butane <sup>1/</sup>

1/ ปริมาณเป็นพันกิโลกรัม

1/ Quantities in thousand kilogram

ที่มา: กรมธุรกิจพลังงาน กระทรวงพลังงาน

Source: Department of Energy Business, Ministry of Energy



สถิติการค้า และราคา

---

Trade and Price Statistics



ตาราง 14.1 ทะเบียนนิติบุคคลที่คงอยู่ และทุนจดทะเบียน จำแนกตามประเภทการจดทะเบียน พ.ศ. 2553 - 2562

Table 14.1 Registered of Juristic Person and Authorized Capital by Type of Registration: 2010 - 2019

ปี Year	ประเภทการจดทะเบียน Type of Registration									
	รวมยอด Total		บริษัทจำกัด Company limited		ห้างหุ้นส่วนจำกัด Limited partnership		ห้างหุ้นส่วนสามัญนิติบุคคล Ordinary partnership		บริษัทมหาชนจำกัด Public company limited	
	ราย Case	ทุนจดทะเบียน <sup>1/</sup> Authorized Capital	ราย Case	ทุนจดทะเบียน <sup>1/</sup> Authorized Capital	ราย Case	ทุนจดทะเบียน <sup>1/</sup> Authorized Capital	ราย Case	ทุนจดทะเบียน <sup>1/</sup> Authorized Capital	ราย Case	ทุนจดทะเบียน <sup>1/</sup> Authorized Capital
2553 (2010)	444	2,123.45	149	1,442.30	293	680.75	2	0.40	-	-
2554 (2011)	430	2,283.18	147	1,552.40	282	730.68	1	0.10	-	-
2555 (2012)	470	2,393.98	168	1,628.80	301	765.08	1	0.10	-	-
2556 (2013)	517	2,594.18	203	1,821.60	313	772.48	1	0.10	-	-
2557 (2014)	528	2,550.45	220	1,789.30	307	761.05	1	0.10	-	-
2558 (2015)	579	2,673.85	244	1,862.30	335	811.55	-	-	-	-
2559 (2016)	621	2,874.75	272	2,045.90	349	828.85	-	-	-	-
2560 (2017)	697	3,103.28	312	2,133.68	385	969.60	-	-	-	-
2561 (2018)	722	3,450.84	343	2,463.08	379	987.76	-	-	-	-
2562 (2019)	769	3,597.21	392	2,648.16	377	949.05	-	-	-	-

หน่วยเป็นล้านบาท

Unit of million baht

ที่มา: สำนักงานพัฒนาธุรกิจการค้าจังหวัดสตูล

Source: Satun Provincial Business Development Office

ตาราง 14.2 ทะเบียนนิติบุคคลที่คงอยู่ และทุนจดทะเบียน จำแนกตามประเภทการจดทะเบียน เป็นรายอำเภอ พ.ศ. 2562

Table 14.2 Registered of Juristic Person and Authorized Capital by Type of Registration and District: 2019

อำเภอ	ประเภทการจดทะเบียน Type of Registration										District
	รวมยอด Total		บริษัทจำกัด Company limited		ห้างหุ้นส่วนจำกัด Limited partnership		ห้างหุ้นส่วนสามัญนิติบุคคล Ordinary partnership		บริษัทมหาชนจำกัด Public company limited		
	ราย Case	ทุนจดทะเบียน <sup>1/</sup> Authorized Capital	ราย Case	ทุนจดทะเบียน <sup>1/</sup> Authorized Capital	ราย Case	ทุนจดทะเบียน <sup>1/</sup> Authorized Capital	ราย Case	ทุนจดทะเบียน <sup>1/</sup> Authorized Capital	ราย Case	ทุนจดทะเบียน <sup>1/</sup> Authorized Capital	
<b>รวมยอด</b>	<b>769</b>	<b>3,597.21</b>	<b>392</b>	<b>2,648.16</b>	<b>377</b>	<b>949.05</b>	-	-	-	-	<b>Total</b>
อำเภอเมืองสตูล	425	1,937.28	230	1,415.68	195	521.60	-	-	-	-	Mueang Satun District
อำเภอควนโดน	51	114.03	20	71.00	31	43.03	-	-	-	-	Khuan Don District
อำเภอควนกาหลง	61	668.12	20	567.00	41	101.12	-	-	-	-	Khuan Kalong District
อำเภอท่าแพ	46	298.25	22	246.10	24	52.15	-	-	-	-	Tha Phae District
อำเภอละงู	149	500.44	80	290.49	69	209.95	-	-	-	-	La-ngu District
อำเภอทุ่งหว้า	23	53.54	13	41.04	10	12.50	-	-	-	-	Thung Wa District
อำเภอมะนัง	14	25.55	7	16.85	7	8.70	-	-	-	-	Manang District

หน่วยเป็นล้านบาท

Unit of million baht

ที่มา: สำนักงานพัฒนาธุรกิจการค้าจังหวัดสตูล

Source: Satun Provincial Business Development Office

ตาราง 14.3 ทะเบียนนิติบุคคลที่คงอยู่ จำแนกตามประเภทการจดทะเบียน และหมวดธุรกิจ พ.ศ. 2562

Table 14.3 Registered of Juristic Person by Type of Registration and Category: 2019

หมวดธุรกิจ	ประเภทการจดทะเบียน Type of Registration					Category
	รวมยอด Total	บริษัทจำกัด Company limited	ห้างหุ้นส่วนจำกัด Limited partnership	ห้างหุ้นส่วนสามัญนิติบุคคล Ordinary partnership	บริษัทมหาชนจำกัด Public company limited	
<b>รวมยอด</b>	<b>769</b>	<b>392</b>	<b>377</b>	-	-	<b>Total</b>
เกษตรกรรม การป่าไม้ และการประมง	19	15	4	-	-	Agriculture, forestry and fishing
การทำเหมืองแร่ และเหมืองหิน	7	3	4	-	-	Mining and quarrying
การผลิต	50	32	18	-	-	Manufacturing
ไฟฟ้า ก๊าซ ไอน้ำ และระบบการปรับอากาศ	3	3	-	-	-	Electricity, gas, steam and air conditioning supply
การจัดหาน้ำ การจัดการน้ำเสีย และของเสีย รวมถึงกิจกรรมที่เกี่ยวข้อง	1	1	-	-	-	Water supply; sewerage, waste management and remediation activities
การก่อสร้าง	154	31	123	-	-	Construction
การขายส่ง และการขายปลีก การซ่อมยานยนต์ และจักรยานยนต์	245	129	116	-	-	Wholesale and retail trade; repair of motor vehicles and motorcycles
การขนส่ง และสถานที่เก็บสินค้า	44	22	22	-	-	Transportation and storage
ที่พักแรม และบริการด้านอาหาร	74	54	20	-	-	Accommodation and food service activities
ข้อมูลข่าวสาร และการสื่อสาร	19	10	9	-	-	Information and communication
กิจกรรมทางการเงิน และการประกันภัย	17	5	12	-	-	Financial and insurance activities
กิจกรรมเกี่ยวกับอสังหาริมทรัพย์	15	13	2	-	-	Real estate activities
กิจกรรมวิชาชีพ วิทยาศาสตร์ และกิจกรรมทางวิชาการ	22	15	7	-	-	Professional, scientific and technical activities
กิจกรรมการบริหาร และบริการสนับสนุน	86	51	35	-	-	Administrative and support service activities
การบริหารราชการ การป้องกันประเทศ และ การประกันสังคมภาคบังคับ	-	-	-	-	-	Public administration and defence; compulsory social security
การศึกษา	5	4	1	-	-	Education
กิจกรรมด้านสุขภาพ และงานสังคมสงเคราะห์	3	2	1	-	-	Human health and social work activities
ศิลปะ ความบันเทิง และนันทนาการ	3	1	2	-	-	Arts, entertainment and recreation

ตาราง 14.3 ทะเบียนนิติบุคคลที่คงอยู่ จำแนกตามประเภทการจดทะเบียน และหมวดธุรกิจ พ.ศ. 2562 (ต่อ)

Table 14.3 Registered of Juristic Person by Type of Registration and Category: 2019 (Cont.)

หมวดธุรกิจ	ประเภทการจดทะเบียน Type of Registration					Category
	รวมยอด Total	บริษัทจำกัด Company limited	ห้างหุ้นส่วนจำกัด Limited partnership	ห้างหุ้นส่วนสามัญนิติบุคคล Ordinary partnership	บริษัทมหาชนจำกัด Public company limited	
กิจกรรมการบริการด้านอื่นๆ	2	1	1	-	-	Other service activities
กิจกรรมการจ้างงานในครัวเรือน กิจกรรมการผลิต สินค้า และบริการที่ทำขึ้นเองเพื่อใช้ในครัวเรือน	-	-	-	-	-	Activities of households as employers; undifferentiated goods and services-producing activities of households for own use
กิจกรรมขององค์การระหว่างประเทศ และภาคีสมาชิก	-	-	-	-	-	Activities of extraterritorial organizations and bodies

ที่มา: สำนักงานพัฒนาธุรกิจการค้าจังหวัดสตูล

Source: Satun Provincial Business Development Office

ตาราง 14.4 ทะเบียนนิติบุคคลใหม่ และทุนจดทะเบียน จำแนกตามประเภทการจดทะเบียน เป็นรายอำเภอ พ.ศ. 2562

Table 14.4 New Registered of Juristic Person and Authorized Capital by Type of Registration and District: 2019

อำเภอ	ประเภทการจดทะเบียน Type of Registration										District
	รวมยอด Total		บริษัทจำกัด Company limited		ห้างหุ้นส่วนจำกัด Limited partnership		ห้างหุ้นส่วนสามัญนิติบุคคล Ordinary partnership		บริษัทมหาชนจำกัด Public company limited		
	ราย Case	ทุนจดทะเบียน <sup>1/</sup> Authorized Capital	ราย Case	ทุนจดทะเบียน <sup>1/</sup> Authorized Capital	ราย Case	ทุนจดทะเบียน <sup>1/</sup> Authorized Capital	ราย Case	ทุนจดทะเบียน <sup>1/</sup> Authorized Capital	ราย Case	ทุนจดทะเบียน <sup>1/</sup> Authorized Capital	
<b>รวมยอด</b>	<b>96</b>	<b>158.07</b>	<b>64</b>	<b>125.90</b>	<b>32</b>	<b>32.17</b>	-	-	-	-	<b>Total</b>
อำเภอเมืองสตูล	44	77.40	31	67.30	13	10.10	-	-	-	-	Mueang Satun District
อำเภอควนโดน	6	12.00	4	10.50	2	1.50	-	-	-	-	Khuan Don District
อำเภอควนกาหลง	8	7.72	5	5.00	3	2.72	-	-	-	-	Khuan Kalong District
อำเภอท่าแพ	6	11.15	3	3.00	3	8.15	-	-	-	-	Tha Phae District
อำเภอละงู	30	47.80	20	39.10	10	8.70	-	-	-	-	La-ngu District
อำเภอทุ่งหว้า	2	2.00	1	1.00	1	1.00	-	-	-	-	Thung Wa District
อำเภอมะนัง	-	-	-	-	-	-	-	-	-	-	Manang District

หน่วยเป็นล้านบาท

Unit of million baht

ที่มา: สำนักงานพัฒนาธุรกิจการค้าจังหวัดสตูล

Source: Satun Provincial Business Development Office

ตาราง 14.5 ทะเบียนนิติบุคคลใหม่ จำแนกตามประเภทการจดทะเบียน และหมวดธุรกิจ พ.ศ. 2562

Table 14.5 New Registered of Juristic Person by Type of Registration and Category: 2019

หมวดธุรกิจ	ประเภทการจดทะเบียน Type of Registration					Category
	รวมยอด Total	บริษัทจำกัด Company limited	ห้างหุ้นส่วนจำกัด Limited partnership	ห้างหุ้นส่วนสามัญนิติบุคคล Ordinary partnership	บริษัทมหาชนจำกัด Public company limited	
<b>รวมยอด</b>	<b>96</b>	<b>64</b>	<b>32</b>	-	-	<b>Total</b>
เกษตรกรรม การป่าไม้ และการประมง	4	4	-	-	-	- Agriculture, forestry and fishing
การทำเหมืองแร่ และเหมืองหิน	-	-	-	-	-	- Mining and quarrying
การผลิต	6	5	1	-	-	- Manufacturing
ไฟฟ้า ก๊าซ ไอน้ำ และระบบการปรับอากาศ	-	-	-	-	-	- Electricity, gas, steam and air conditioning supply
การจัดหาน้ำ การจัดการน้ำเสีย และของเสีย รวมถึงกิจกรรมที่เกี่ยวข้อง	-	-	-	-	-	- Water supply; sewerage, waste management and remediation activities
การก่อสร้าง	14	4	10	-	-	- Construction
การขายส่ง และการขายปลีก การซ่อมยานยนต์ และจักรยานยนต์	31	21	10	-	-	- Wholesale and retail trade; repair of motor vehicles and motorcycles
การขนส่ง และสถานที่เก็บสินค้า	18	15	3	-	-	- Transportation and storage
ที่พักแรม และบริการด้านอาหาร	1	1	-	-	-	- Accommodation and food service activities
ข้อมูลข่าวสาร และการสื่อสาร	2	2	-	-	-	- Information and communication
กิจกรรมทางการเงิน และการประกันภัย	1	1	-	-	-	- Financial and insurance activities
กิจกรรมเกี่ยวกับอสังหาริมทรัพย์	1	-	1	-	-	- Real estate activities
กิจกรรมวิชาชีพ วิทยาศาสตร์ และกิจกรรมทางวิชาการ	14	9	5	-	-	- Professional, scientific and technical activities
กิจกรรมการบริหาร และบริการสนับสนุน	-	-	-	-	-	- Administrative and support service activities
การบริหารราชการ การป้องกันประเทศ และ การประกันสังคมภาคบังคับ	-	-	-	-	-	- Public administration and defence; compulsory social security
การศึกษา	2	2	-	-	-	- Education
กิจกรรมด้านสุขภาพ และงานสังคมสงเคราะห์	1	-	1	-	-	- Human health and social work activities
ศิลปะ ความบันเทิง และนันทนาการ	1	-	1	-	-	- Arts, entertainment and recreation



ตาราง 14.5 ทะเบียนนิติบุคคลใหม่ จำแนกตามประเภทการจดทะเบียน และหมวดธุรกิจ พ.ศ. 2562 (ต่อ)

Table 14.5 New Registered of Juristic Person by Type of Registration and Category: 2019 (Cont.)

หมวดธุรกิจ	ประเภทการจดทะเบียน Type of Registration					Category
	รวมยอด Total	บริษัทจำกัด Company limited	ห้างหุ้นส่วนจำกัด Limited partnership	ห้างหุ้นส่วนสามัญนิติบุคคล Ordinary partnership	บริษัทมหาชนจำกัด Public company limited	
กิจกรรมการบริการด้านอื่นๆ	-	-	-	-	-	- Other service activities
กิจกรรมการจ้างงานในครัวเรือน กิจกรรมการผลิต สินค้า และบริการที่ทำขึ้นเองเพื่อใช้ในครัวเรือน	-	-	-	-	-	- Activities of households as employers; undifferentiated goods and services-producing activities of households for own use
กิจกรรมขององค์การระหว่างประเทศ และภาคีสมาชิก	-	-	-	-	-	- Activities of extraterritorial organizations and bodies

ที่มา: สำนักงานพัฒนาธุรกิจการค้าจังหวัดสตูล

Source: Satun Provincial Business Development Office

ตาราง 14.6 ดัชนีราคาผู้บริโภคทั่วไป จำแนกตามหมวดสินค้า พ.ศ. 2559 - 2562

Table 14.6 General Consumer Price Index by Commodity Group: 2016 - 2019

[2558 (2015)= 100]

หมวดสินค้า	สัดส่วน น้ำหนักพื้นฐาน Weight	ดัชนีราคาผู้บริโภคทั่วไป General Consumer Price Index				อัตราเงินเฟ้อ Inflation Rate			Commodity group
		2559 (2016)	2560 (2017)	2561 (2018)	2562 (2019)	2560 (2017)	2561 (2018)	2562 (2019)	
รวมทุกรายการ	100.00	100.2	101.5	102.2	103.2	1.3	0.7	1.0	All commodities
หมวดอาหารและเครื่องดื่มไม่มีแอลกอฮอล์	40.52	101.1	101.7	100.3	103.0	0.6	-1.4	2.7	Food and non-alcoholic beverages
ข้าว แป้ง และผลิตภัณฑ์จากแป้ง	4.81	98.9	93.0	96.5	104.1	-5.9	3.7	7.9	Rice flour and cereal products
เนื้อสัตว์ เป็ดไก่ และสัตว์น้ำ	9.46	100.5	107.6	102.6	107.5	7.1	-4.7	4.8	Meat, poultry and fish
ไข่ และผลิตภัณฑ์นม	2.50	98.8	94.0	93.3	94.3	-4.9	-0.7	1.0	Eggs and dairy products
ผัก และผลไม้	5.62	104.5	97.4	91.1	94.3	-6.8	-6.4	3.5	Vegetables and fruits
เครื่องประกอบอาหาร	2.92	100.1	102.6	102.0	100.7	2.4	-0.6	-1.2	Seasonings and condiments
เครื่องดื่มไม่มีแอลกอฮอล์	2.57	99.8	99.6	101.7	102.8	-0.2	2.1	1.0	Non-alcoholic beverages
อาหารบริโภค-ในบ้าน	6.66	102.8	106.8	107.5	108.1	3.9	0.6	0.6	Prepared food at home
อาหารบริโภค-นอกบ้าน	5.99	101.3	103.0	103.2	103.9	1.7	0.2	0.7	Food away from home
หมวดอื่นๆ ไม่ใช่อาหารและเครื่องดื่ม	59.48	99.4	101.3	103.6	103.4	2.0	2.2	-0.2	Non-food and beverages
หมวดเครื่องนุ่งห่ม และรองเท้า	1.93	100.6	100.5	100.6	100.4	-0.1	0.1	-0.1	Apparel and footwear
หมวดเคหสถาน	25.63	98.5	99.5	101.6	102.9	1.0	2.1	1.3	Housing and furnishing
หมวดการตรวจรักษา และบริการส่วนบุคคล	4.61	101.3	102.4	103.1	103.4	1.1	0.7	0.3	Medical and personal care
หมวดพาหนะ การขนส่ง และการสื่อสาร	23.73	98.0	100.7	103.4	101.3	2.8	2.7	-2.1	Transportation and communication
หมวดการบันเทิง การอ่าน การศึกษา และการศาสนา	2.72	100.8	101.1	101.9	103.3	0.4	0.7	1.4	Recreation and education
หมวดยาสูบ และเครื่องดื่มมีแอลกอฮอล์	0.87	122.1	129.9	140.5	140.5	6.4	8.2	-	Tobacco and alcoholic beverages
ดัชนีราคาผู้บริโภคพื้นฐาน <sup>1/</sup>	64.87	101.1	102.6	103.6	104.3	1.5	1.0	0.6	Core consumer price index <sup>1/</sup>
กลุ่มอาหารสด และพลังงาน	35.13	98.8	99.8	100.0	101.6	1.1	0.2	1.6	Raw food and energy
อาหารสด	22.39	100.8	100.2	97.1	101.7	-0.7	-3.0	4.7	Raw food
พลังงาน	12.74	93.6	98.8	104.8	101.2	5.5	6.0	-3.4	Energy

1/ ดัชนีราคาผู้บริโภคพื้นฐาน คือดัชนีราคาผู้บริโภคทั่วไปที่หักรายการสินค้ากลุ่มอาหารสดและพลังงาน  
ที่มา: สำนักงานนโยบายและยุทธศาสตร์การค้า กระทรวงพาณิชย์

1/ The core consumer price index is the general consumer price index excluding raw food and energy items.  
Source: Trade Policy and Strategy Office, Ministry of Commerce

ตาราง 14.7 ดัชนีราคาผู้บริโภคทั่วไป เป็นรายจังหวัด ภาคใต้ พ.ศ. 2559 - 2562

Table 14.7 General Consumer Price Index by Province of Southern Region: 2016 - 2019

[2558 (2015)= 100]

จังหวัด	ดัชนีราคาผู้บริโภคทั่วไป General Consumer Price Index				อัตราเงินเฟ้อ Inflation Rate			Province
	2559 (2016)	2560 (2017)	2561 (2018)	2562 (2019)	2560 (2017)	2561 (2018)	2562 (2019)	
ทั่วราชอาณาจักร	100.2	100.8	101.9	102.7	0.6	1.1	0.8	Whole Kingdom
ภาคใต้	100.2	101.2	102.2	102.3	1.0	1.0	0.1	Southern Region
นครศรีธรรมราช	100.0	100.7	101.4	102.0	0.7	0.7	0.5	Nakhon Sithammarat
กระบี่	100.1	101.4	102.5	102.1	1.3	1.1	-0.4	Krabi
พังงา	100.1	102.3	103.0	102.8	2.1	0.7	-0.2	Pangnga
ภูเก็ต	100.0	100.8	102.2	102.3	0.8	1.4	0.1	Phuket
สุราษฎร์ธานี	99.8	100.8	101.9	102.2	1.0	1.1	0.3	Suratthani
ระนอง	99.9	102.4	103.8	104.4	2.5	1.4	0.6	Ranong
ชุมพร	100.7	102.5	103.1	103.4	1.8	0.6	0.2	Chumphon
สงขลา	100.2	100.6	101.1	101.1	0.4	0.5	-	Songkhla
สตูล	100.2	101.5	102.2	103.2	1.3	0.7	1.0	Satun
ตรัง	100.0	100.8	101.9	103.0	0.8	1.1	1.2	Trang
พัทลุง	101.0	102.4	102.8	103.4	1.4	0.5	0.5	Patthalung
ปัตตานี	99.7	102.1	103.4	104.6	2.4	1.3	1.2	Pattani
ยะลา	99.7	100.9	102.0	102.0	1.2	1.0	0.1	Yala
นราธิวาส	101.1	102.4	103.0	103.6	1.3	0.6	0.6	Narathiwat

ที่มา: สำนักงานนโยบายและยุทธศาสตร์การค้า กระทรวงพาณิชย์

Source: Trade Policy and Strategy Office, Ministry of Commerce



สถิติขนส่ง และโลจิสติกส์

---

Transport and Logistics Statistics



ตาราง 15.1 รถจดทะเบียน (สะสม) ตามพระราชบัญญัติรถยนต์ พ.ศ. 2522 จำแนกตามประเภทรถ พ.ศ. 2558 - 2562

Table 15.1 Vehicle (Accumulate) Registered Under Motor Vehicle Act B.E. 1979 by Type of Vehicle: 2015 - 2019

ประเภทรถ	2558 (2015)	2559 (2016)	2560 (2017)	2561 (2018)	2562 (2019)	Type of vehicle
<b>รวมยอด</b>	<b>132,211</b>	<b>128,696</b>	<b>138,525</b>	<b>146,245</b>	<b>153,685</b>	<b>Total</b>
รถยนต์นั่งส่วนบุคคลไม่เกิน 7 คน	15,599	16,072	17,034	18,218	19,287	Sedan (not more than 7 passengers)
รถยนต์นั่งส่วนบุคคลเกิน 7 คน	736	765	776	792	799	Microbus & passenger van
รถยนต์บรรทุกส่วนบุคคล	16,435	16,034	16,533	16,957	17,323	Van & pick up
รถยนต์สามล้อส่วนบุคคล	2	2	2	2	2	Motortricycle
รถยนต์รับจ้างระหว่างจังหวัด	-	-	-	-	-	Interprovincial taxi
รถยนต์รับจ้างบรรทุกคนโดยสารไม่เกิน 7 คน	-	-	-	1	2	Urban taxi
รถยนต์สี่ล้อเล็กรับจ้าง	-	-	-	-	-	Fixed route taxi
รถยนต์รับจ้างสามล้อ	-	-	-	-	-	Motortricycle taxi (tuk tuk)
รถยนต์บริการธุรกิจ	-	-	-	-	-	Hotel taxi
รถยนต์บริการทัศนอาจร	-	-	-	-	-	Tour taxi
รถยนต์บริการให้เช่า	-	-	-	-	-	Car for hire
รถจักรยานยนต์	98,941	95,270	103,600	109,675	115,662	Motorcycle
รถแทรกเตอร์	149	174	190	199	206	Tractor
รถบดถนน	43	47	47	47	47	Road roller
รถใช้งานเกษตรกรรม	-	-	11	11	11	Farm vehicle
รถพ่วง	1	1	1	1	1	Automobile trailer
รถจักรยานยนต์สาธารณะ	305	331	331	342	345	Public motorcycle

ที่มา: สำนักงานขนส่งจังหวัดสตูล

Source: Satun Provincial Transport Office

ตาราง 15.2 รถจดทะเบียนใหม่ ตามพระราชบัญญัติรถยนต์ พ.ศ. 2522 จำแนกตามประเภทรถ พ.ศ. 2558 - 2562

Table 15.2 New Vehicle Registered Under Motor Vehicle Act B.E. 1979 by Type of Vehicle: 2015 - 2019

ประเภทรถ	2558 (2015)	2559 (2016)	2560 (2017)	2561 (2018)	2562 (2019)	Type of vehicle
<b>รวมยอด</b>	<b>8,231</b>	<b>8,409</b>	<b>9,827</b>	<b>7,720</b>	<b>7,440</b>	<b>Total</b>
รถยนต์นั่งส่วนบุคคลไม่เกิน 7 คน	677	728	962	1,184	1,069	Sedan (not more than 7 passengers)
รถยนต์นั่งส่วนบุคคลเกิน 7 คน	9	16	11	16	7	Microbus & passenger van
รถยนต์บรรทุกส่วนบุคคล	360	382	498	424	366	Van & pick up
รถยนต์สามล้อส่วนบุคคล	-	-	-	-	-	Motortricycle
รถยนต์รับจ้างระหว่างจังหวัด	-	-	-	-	-	Interprovincial taxi
รถยนต์รับจ้างบรรทุกคนโดยสารไม่เกิน 7 คน	-	-	-	1	1	Urban taxi
รถยนต์สี่ล้อเล็กรับจ้าง	-	-	-	-	-	Fixed route taxi
รถยนต์รับจ้างสามล้อ	-	-	-	-	-	Motortricycle taxi (tuk tuk)
รถยนต์บริการธุรกิจ	-	-	-	-	-	Hotel taxi
รถยนต์บริการทัศนอาจร	-	-	-	-	-	Tour taxi
รถยนต์บริการให้เช่า	-	-	-	-	-	Car for hire
รถจักรยานยนต์	7,169	7,243	8,329	6,075	5,987	Motorcycle
รถแทรกเตอร์	10	25	16	9	7	Tractor
รถบดถนน	-	-	-	-	-	Road roller
รถใช้งานเกษตรกรรม	-	-	-	-	-	Farm vehicle
รถพ่วง	-	-	-	-	-	Automobile trailer
รถจักรยานยนต์สาธารณะ	6	15	11	11	3	Public motorcycle

ที่มา: สำนักงานขนส่งจังหวัดสตูล

Source: Satun Provincial Transport Office



ตาราง 15.3 รถจดทะเบียน (สะสม) และรถจดทะเบียนใหม่ ตามพระราชบัญญัติการขนส่งทางบก พ.ศ. 2522 จำแนกตามประเภทรถ พ.ศ. 2558 - 2562

Table 15.3 Vehicle (Accumulate) and New Vehicle Registered Under Land Transport Act B.E. 1979 by Type of Vehicle: 2015 - 2019

ประเภทรถ	2558 (2015)	2559 (2016)	2560 (2017)	2561 (2018)	2562 (2019)	Type of vehicle
<b>รถจดทะเบียน (สะสม) (vehicle registered (accumulate))</b>						
<b>รวมยอด</b>	<b>2,396</b>	<b>2,572</b>	<b>2,798</b>	<b>2,958</b>	<b>3,025</b>	<b>Total</b>
รถโดยสาร	551	594	686	740	758	Bus
ประจำทาง	381	366	384	391	405	Fixed route bus
ไม่ประจำทาง	135	192	263	310	314	Non-fixed route bus
ส่วนบุคคล	35	36	39	39	39	Private bus
รถบรรทุก	1,844	1,977	2,111	2,217	2,266	Truck
ไม่ประจำทาง	256	323	328	353	358	Non-fixed route truck
ส่วนบุคคล	1,588	1,654	1,783	1,864	1,908	Private truck
รถขนาดเล็ก	1	1	1	1	1	Small rural bus
<b>รถจดทะเบียนใหม่ (new vehicle registered)</b>						
<b>รวมยอด</b>	<b>194</b>	<b>273</b>	<b>226</b>	<b>160</b>	<b>67</b>	<b>Total</b>
รถโดยสาร	66	72	92	54	18	Bus
ประจำทาง	5	7	18	7	14	Fixed route bus
ไม่ประจำทาง	60	63	71	47	4	Non-fixed route bus
ส่วนบุคคล	1	2	3	-	-	Private bus
รถบรรทุก	128	201	134	106	49	Truck
ไม่ประจำทาง	45	74	5	25	5	Non-fixed route truck
ส่วนบุคคล	83	127	129	81	44	Private truck
รถขนาดเล็ก	-	-	-	-	-	Small rural bus

ที่มา: สำนักงานขนส่งจังหวัดสตูล

Source: Satun Provincial Transport Office

## ตาราง 15.4 อุบัติเหตุการจราจรทางบก และความเสียหาย พ.ศ. 2558 - 2562

Table 15.4 Road Traffic Accident Casualty and Property Damaged: 2015 - 2019

อุบัติเหตุการจราจรทางบก	2558 (2015)	2559 (2016)	2560 (2017)	2561 (2018)	2562 (2019)	Road traffic accidents
รับแจ้งอุบัติเหตุ (คดี)	976	890	1,087	890	-	Number of reported accident (case)
จำนวนคนตายและบาดเจ็บ (ราย)	1,141	1,119	1,233	389	196	Number of casualty (person)
- ตาย	70	71	60	64	62	- Dead
- บาดเจ็บ	1,071	1,048	1,173	325	134	- Injured
ทรัพย์สินเสียหาย (บาท)	-	-	-	-	-	Property damaged (baht)
สาเหตุที่เกิดอุบัติเหตุ	585	13,618	699	-	406	Accident case
- ขับรถเร็วเกินอัตราที่กำหนด	21	161	13	-	87	- Exceeding speed limit
- ตัดหน้าระยะกระชั้นชิด	-	-	-	-	249	- Dangerous lane changing
- ผ่าฝืนป้ายหยุด	-	-	-	-	-	- Violation of stop sign
- ผ่าฝืนสัญญาณไฟจราจร	240	279	532	-	-	- Violation of traffic lights or signals
- ไม่ให้สัญญาณจอด/เลี้ยว	-	5	-	-	4	- No direction signals
- บรรทุกเกินพิกัด	-	-	-	-	28	- Cargo overload
- ขับรถไม่ชำนาญ	-	-	-	-	-	- Inexperience or new driver
- อุปกรณ์ชำรุด	301	250	124	-	-	- Equipment failure
- เมาสุรา	23	31	30	-	9	- Drunk driver
- หลับใน	-	-	-	-	6	- Falling asleep at the wheel
- อื่นๆ	-	12,892	-	-	23	- Others

ที่มา: ตำรวจภูธรจังหวัดสตูล

Source: Satun Provincial Police

สถิติเทคโนโลยีสารสนเทศและการสื่อสาร

---

Information Communication and Technology Statistics



ตาราง 16.1 บริการไปรษณีย์ เป็นรายอำเภอ ปีงบประมาณ 2561 - 2562

Table 16.1 Postal Services by District: Fiscal Years 2018 - 2019

อำเภอ	2561 (2018)			2562 (2019)			District		
	ที่ทำการไปรษณีย์ Post office	ไปรษณีย์ภัณฑ์ธรรมดา Postal ordinary	พัสดุไปรษณีย์ Postal parcel	บริการพิเศษ Special service	ที่ทำการไปรษณีย์ Post office	ไปรษณีย์ภัณฑ์ธรรมดา Postal ordinary		พัสดุไปรษณีย์ Postal parcel	บริการพิเศษ Special service
<b>รวมยอด</b>	7	3,927,345	45,944	611,876	7	3,361,208	38,227	615,047	<b>Total</b>
อำเภอเมืองสตูล	2	3,256,300	23,251	360,257	2	2,688,713	26,081	355,698	Mueang Satun District
อำเภอควนโดน	1	72,226	2,349	24,792	1	67,434	2,350	26,921	Khuan Don District
อำเภอควนกาหลง	1	89,255	10,734	71,991	1	70,891	2,755	55,049	Khuan Kalong District
อำเภอท่าแพ	1	5,148	4,675	32,689	1	13,659	2,177	33,752	Tha Phae District
อำเภอละงู	1	325,161	3,914	96,249	1	262,780	3,897	114,795	La-ngu District
อำเภอทุ่งหว้า	1	179,255	1,021	25,898	1	257,731	967	28,832	Thung Wa District

หมายเหตุ: ไม่รวมที่ทำการไปรษณีย์อนุญาต

ที่มา: บริษัท ไปรษณีย์ไทย จำกัด

Note: Excluding licensed post offices.

Source: Thailand Post Co.,Ltd.

ตาราง 16.2 ประชากรอายุ 6 ปีขึ้นไป จำแนกตามการใช้คอมพิวเตอร์ อินเทอร์เน็ต และโทรศัพท์มือถือ พ.ศ. 2559 - 2561

Table 16.2 Population Aged 6 Years and Over Access to Computer, Internet and Mobile Phone: 2016 - 2018

(คน Person)

การใช้เทคโนโลยีสารสนเทศ และการสื่อสาร	จำนวน Number			ร้อยละ Percent			Information and communication technology devices
	2559 (2016)	2560 (2017)	2561 (2018)	2559 (2016)	2560 (2017)	2561 (2018)	
การใช้คอมพิวเตอร์	251,193	252,706	254,219	100.0	100.0	100.0	Computer using
ใช้	83,242	71,989	71,413	33.1	28.5	28.1	Used
ไม่ใช่	167,951	180,717	182,806	66.9	71.5	71.9	Do not use
การใช้อินเทอร์เน็ต	251,193	252,706	254,219	100.0	100.0	100.0	Internet using
ใช้	119,694	143,147	147,336	47.7	56.6	58.0	Used
ไม่ใช่	131,499	109,559	106,883	52.4	43.4	42.0	Do not use
การใช้โทรศัพท์มือถือ	251,193	252,706	254,219	100.0	100.0	100.0	Mobile using
ใช้	195,139	221,245	225,834	77.7	87.6	88.8	Used
ไม่ใช่	56,054	31,461	28,385	22.3	12.4	11.2	Do not use

ที่มา: สำรวการมีการใช้เทคโนโลยีสารสนเทศและการสื่อสารในครัวเรือน พ.ศ. 2559 - 2561  
สำนักงานสถิติแห่งชาติ

Source: The 2016 - 2018 Information and Communication Technology Survey on Household,  
National Statistical Office

ตาราง 16.3 ครัวเรือนที่มีอุปกรณ์ เครื่องมือเทคโนโลยีสารสนเทศและการสื่อสาร เป็นรายจังหวัด ภาคใต้ พ.ศ. 2561

Table 16.3 Households with Information and Communication Technology Devices by Province of Southern Region: 2018

จังหวัด	ครัวเรือนที่มีอุปกรณ์/เทคโนโลยีสารสนเทศและการสื่อสาร Households with information and communication technology devices								Province
	โทรศัพท์ Telephone		โทรสาร Fax		คอมพิวเตอร์ <sup>1/</sup> Computer		การเชื่อมต่ออินเทอร์เน็ต Connect to internet		
	มี Have	ไม่มี None	มี Have	ไม่มี None	มี Have	ไม่มี None	เชื่อมต่อ Connect	ไม่เชื่อมต่อ None	
ภาคใต้	103,189	2,635,318	19,329	2,719,178	468,641	2,269,866	1,896,936	841,571	Southern Region
ในเขตเทศบาล	65,494	919,546	10,205	974,835	231,603	753,437	749,897	235,143	Municipal area
นอกเขตเทศบาล	37,694	1,715,773	9,124	1,744,343	237,037	1,516,430	1,147,039	606,428	Non-municipal area
นครศรีธรรมราช	15,934	451,514	2,975	464,473	80,408	387,040	330,287	137,161	Nakhon Sithammarat
กระบี่	4,512	109,013	842	112,683	20,115	93,410	87,712	25,813	Krabi
พังงา	4,385	79,514	65	83,834	10,646	73,253	54,405	29,494	Pangnga
ภูเก็ต	8,330	165,323	763	172,890	42,584	131,069	153,137	20,516	Phuket
สุราษฎร์ธานี	7,821	321,045	814	328,052	57,567	271,299	237,645	91,221	Suratthani
ระนอง	8,759	70,210	545	78,424	9,468	69,501	45,347	33,622	Ranong
ชุมพร	12,399	150,928	358	162,969	27,699	135,628	102,502	60,825	Chumphon
สงขลา	20,315	439,848	10,574	449,589	100,127	360,036	343,619	116,544	Songkhla
สตูล	1,005	76,856	326	77,535	16,028	61,833	57,404	20,457	Satun
ตรัง	5,460	187,775	561	192,674	32,284	160,951	131,124	62,111	Trang
พัทลุง	1,625	167,508	283	168,850	19,488	149,645	97,493	71,640	Patthalung
ปัตตานี	2,800	146,104	853	148,051	20,082	128,822	93,649	55,255	Pattani
ยะลา	7,882	114,359	368	121,873	16,826	105,415	74,689	47,552	Yala
นราธิวาส	1,962	155,321	-	157,283	15,319	141,964	87,923	69,360	Narathiwat

1/ รวมคอมพิวเตอร์แบบตั้งโต๊ะ แบบกระเป๋าหิ้ว แท็บเล็ต

1/ Including Personal computer Notebook Tablet

ที่มา: สำรองการมีผู้ใช้เทคโนโลยีสารสนเทศและการสื่อสารในครัวเรือน พ.ศ.2561  
สำนักงานสถิติแห่งชาติ

Source: The 2018 Information and Communication Technology Survey on Household,  
National Statistical Office





สถิติการท่องเที่ยวและการกีฬา

---

Tourism and Sports Statistics



ตาราง 17.1 สถานพักแรม ห้องพัก ผู้เยี่ยมชม และรายได้จากการท่องเที่ยว เป็นรายจังหวัด ภาคใต้ พ.ศ. 2561

Table 17.1 Accommodation, Room, Visitor and Tourism Receipt by Province of Southern Region: 2018

จังหวัด	ห้องพัก (ห้อง) Room	ผู้เยี่ยมชม (Visitor)		รายได้จากการ ท่องเที่ยว (ล้านบาท) Tourism receipt (Mil. baht)	Provincial
		นักท่องเที่ยว Tourist	นักท่องเที่ยว Excursionist		
<b>ภาคใต้</b>	<b>211,821</b>	<b>40,669,381</b>	<b>11,968,571</b>	<b>845,475.36</b>	<b>Southern Region</b>
นครศรีธรรมราช	7,694	2,808,551	1,074,849	16,785.01	Nakhon Si Thammarat
กระบี่	21,853	4,284,619	2,482,239	115,176.70	Krabi
พังงา	12,356	1,093,424	3,774,906	52,014.56	Phangnga
ภูเก็ต	84,707	13,651,301	757,911	449,100.73	Phuket
สุราษฎร์ธานี	40,688	5,757,280	397,264	102,510.38	Surat Thani
ระนอง	3,355	846,931	165,629	4,566.76	Ranong
ชุมพร	5,123	1,223,717	296,356	7,488.61	Chumphon
สงขลา	19,459	6,302,363	1,326,450	68,252.64	Songkhla
สตูล	3,450	1,048,252	471,100	8,822.00	Satun
ตรัง	4,181	1,263,023	315,883	9,746.85	Trang
พัทลุง	2,323	860,327	781,514	3,470.96	Phattalung
ปัตตานี	1,019	252,347	29,641	1,063.16	Pattani
ยะลา	3,157	640,758	39,260	3,333.56	Yala
นราธิวาส	2,456	636,488	55,569	3,143.44	Narathiwat

ที่มา: สำนักงานปลัดกระทรวง กระทรวงการท่องเที่ยวและกีฬา

Source: Office of the Permanent Secretary, Ministry of Tourism and Sports

ตาราง 17.2 สถิติการท่องเที่ยวของจังหวัดสตูล พ.ศ. 2559 - 2561

Table 17.2 Satun Tourism Statistics: 2016 - 2018

รายการ	2559 (2016)	2560 (2017)	2561 (2018)	อัตราการเปลี่ยนแปลง		Item
				Percentage change (%)		
				2560 (2017)	2561 (2018)	
จำนวนห้อง (ห้อง)	3,340	3,472	3,450	4.0	-0.6	Number of room in accommodation (room)
จำนวนผู้เยี่ยมชม	1,376,430	1,442,825	1,519,352	4.8	5.3	Number of visitor
ชาวไทย	1,218,727	1,278,209	1,338,875	4.9	4.7	Thai
ชาวต่างประเทศ	157,703	164,616	180,477	4.4	9.6	Foreigner
จำนวนนักท่องเที่ยว <sup>1/</sup>	962,224	1,000,748	1,048,252	4.0	4.7	Number of tourist <sup>1/</sup>
ชาวไทย	865,185	900,571	939,675	4.1	4.3	Thai
ชาวต่างประเทศ	97,039	100,177	108,577	3.2	8.4	Foreigner
จำนวนนักท่องเที่ยว <sup>2/</sup>	414,206	442,077	471,100	6.7	6.6	Number of excursionist <sup>2/</sup>
ชาวไทย	353,542	377,638	399,200	6.8	5.7	Thai
ชาวต่างประเทศ	60,664	64,439	71,900	6.2	11.6	Foreigner
ระยะเวลาพำนักเฉลี่ยของนักท่องเที่ยว (วัน)	2.82	2.78	2.70	-1.4	-2.9	Average length of stay (Day)
ชาวไทย	2.84	2.80	2.73	-1.4	-2.5	Thai
ชาวต่างประเทศ	2.59	2.55	2.51	-1.5	-1.6	Foreigner
ค่าใช้จ่ายเฉลี่ย (บาท/คน/วัน)						Average expenditure (Baht/Person/Day)
ผู้เยี่ยมชม	2,421.00	2,537.55	2,666.10	4.8	5.1	Visitors
ชาวไทย	2,433.12	2,544.83	2,670.36	4.6	4.9	Thai
ชาวต่างประเทศ	2,311.96	2,471.64	2,629.54	6.9	6.4	Foreigner
นักท่องเที่ยว	2,572.57	2,702.81	2,847.72	5.1	5.4	Tourist
ชาวไทย	2,575.10	2,699.50	2,839.71	4.8	5.2	Thai
ชาวต่างประเทศ	2,547.99	2,735.56	2,922.97	7.4	6.9	Foreigner

ตาราง 17.2 สถิติการท่องเที่ยวของจังหวัดสตูล พ.ศ. 2559 - 2561 (ต่อ)

Table 17.2 Satun Tourism Statistics: 2016 - 2018 (Cont.)

รายการ	2559 (2016)	2560 (2017)	2561 (2018)	อัตราการเปลี่ยนแปลง		Item
				Percentage change (%)		
				2560 (2017)	2561 (2018)	
นักท่องเที่ยว	1,429.87	1,499.42	1,572.17	4.9	4.9	Excursionist
ชาวไทย	1,446.30	1,512.06	1,582.05	4.5	4.6	Thai
ชาวต่างประเทศ	1,334.07	1,425.39	1,517.40	6.8	6.5	Foreigner
รายได้จากการท่องเที่ยว (ล้านบาท)						Tourism receipt (Million baht)
ผู้เยี่ยมเยือน	7,560.00	8,168.70	8,822.00	8.1	8.0	Visitors
ชาวไทย	6,838.68	7,378.05	7,916.31	7.9	7.3	Thai
ชาวต่างประเทศ	721.32	790.65	905.69	9.6	14.6	Foreigner

1/ นักท่องเที่ยว หมายถึง ผู้ที่เดินทางไปเยือนจังหวัดนั้น โดยวัตถุประสงค์ต่างๆ  
ที่ไม่ใช่การทำงานประจำ การศึกษา และไม่ใช่คนท้องถิ่นที่มีภูมิลำเนา  
หรือศึกษาอยู่ที่จังหวัดนั้น ทั้งนี้ต้องพักค้างคืนอย่างน้อย 1 คืน

2/ นักทัศนาจร หมายถึง ผู้เยี่ยมเยือนที่ไม่พักค้างคืน

ที่มา: สำนักงานปลัดกระทรวง กระทรวงการท่องเที่ยวและกีฬา

1/ Tourist: These who visit to province on their own any seasons excepting work,  
education and these who are not the person living  
or education in the province must stay at least one night.

2/ Excursionist: The visitors who do not stay overnight in the province

Source: Office of the Permanent Secretary, Ministry of Tourism and Sports



สถิติการเงิน การธนาคาร และการประกันภัย

---

Finance, Banking and Insurance Statistics





ตาราง 18.1 เงินรับฝาก และเงินให้สินเชื่อของธนาคารพาณิชย์ เป็นรายจังหวัด ภาคใต้ พ.ศ. 2562

Table 18.1 Commercial Bank's Deposits and Loans Classified by Provinces of Southern Region: 2019

(ล้านบาท Million Baht)

จังหวัด	จำนวน สำนักงาน Number of branches	เงินฝาก Deposits					สินเชื่อ Loans					Provincial
		รวม Total	จ่ายคืนเมื่อ ทวงถาม Demand deposit	ออมทรัพย์ Saving deposit	ประจำ Time deposit	เงินฝากอื่น ๆ Others	รวม Total	เงินเบิกเกินบัญชี Overdraft	เงินให้กู้ยืม Loans	ตั๋วเงิน Bills	อื่นๆ Others	
ภาคใต้	807	698,702	23,359	462,512	212,803	28	739,713	96,191	577,665	65,436	421	Southern Region
นครศรีธรรมราช	102	73,461	1,732	50,808	20,921	0	77,358	13,767	57,904	5,653	34	Nakhon Sithammarat
กระบี่	47	28,557	879	20,528	7,150	0	44,878	6,442	37,060	1,346	31	Krabi
พังงา	28	18,246	521	12,383	5,343	0	15,683	3,077	11,675	928	2	Pangnga
ภูเก็ต	137	134,297	5,862	90,127	38,307	1	191,806	15,291	170,230	6,061	224	Phuket
สุราษฎร์ธานี	144	104,235	2,725	68,397	33,108	5	123,065	18,669	95,372	9,015	9	Suratthani
ระนอง	16	18,143	554	11,391	6,199	0	6,682	1,909	4,131	642	0	Ranong
ชุมพร	44	39,473	1,051	25,261	13,162	0	27,335	5,421	19,554	2,359	1	Chumphon
สงขลา	139	151,222	5,048	93,586	52,567	21	153,729	18,031	118,479	17,185	33	Songkhla
สตูล	17	9,400	332	6,815	2,252	0	7,273	1,625	4,973	668	7	Satun
ตรัง	52	37,557	878	24,687	11,991	1	40,199	5,136	31,170	3,858	35	Trang
พัทลุง	25	17,149	271	12,248	4,630	1	13,980	3,106	10,447	393	34	Patthalung
ปัตตานี	16	19,126	986	13,315	4,825	0	12,269	1,235	5,059	5,967	8	Pattani
ยะลา	20	27,819	1,472	19,282	7,065	0	16,284	1,370	6,996	7,917	1	Yala
นราธิวาส	20	20,018	1,048	13,686	5,283	0	9,172	1,113	4,615	3,442	2	Narathiwat

ที่มา: ธนาคารแห่งประเทศไทย

Source: Bank of Thailand

ตาราง 18.2 เงินรับฝาก และเงินให้สินเชื่อของธนาคารพาณิชย์ พ.ศ. 2553 - 2562

Table 18.2 Commercial Bank's Deposits and Loans: 2010 - 2019

(ล้านบาท Million Baht)

ปี Year	จำนวน สำนักงาน Number of branches	เงินฝาก Deposits					สินเชื่อ Loans				
		รวม Total	จ่ายคืนเมื่อ ทวงถาม Demand deposit	ออมทรัพย์ Saving deposit	ประจำ Time deposit	เงินฝากอื่น ๆ Others	รวม Total	เงินเบิกเกินบัญชี Overdraft	เงินให้กู้ยืม Loan	ตั๋วเงิน Bills	อื่นๆ Others
2553 (2010)	15	7,650	294	4,453	2,903	0	3,154	887	1,985	281	0
2554 (2011)	15	8,820	274	5,300	3,246	0	3,814	973	2,416	425	0
2555 (2012)	16	9,148	353	5,462	3,333	0	5,013	1,262	3,051	700	0
2556 (2013)	15	9,063	424	5,311	3,329	0	6,340	1,457	3,824	1,059	0
2557 (2014)	16	8,732	513	5,206	2,981	32	6,633	1,691	4,326	614	0
2558 (2015)	16	8,910	466	5,651	2,766	28	7,157	1,718	4,552	886	0
2559 (2016)	16	9,114	402	6,089	2,622	0	7,173	1,696	4,565	912	0
2560 (2017)	15	9,651	560	6,621	2,470	0	6,993	1,548	4,607	838	0
2561 (2018)	16	9,250	378	6,628	2,244	0	7,085	1,666	4,756	657	7
2562 (2019)	17	9,400	332	6,815	2,252	-	7,273	1,625	4,973	668	7

ที่มา: ธนาคารแห่งประเทศไทย

Source: Bank of Thailand

ตาราง 18.3 สาขา เงินฝาก เงินถอน และเงินฝากคงเหลือของธนาคารออมสิน จำแนกตามประเภทบัญชี เป็นรายอำเภอ พ.ศ. 2562

Table 18.3 Branches, Deposits, Withdrawals and Deposit Outstandings of The Government Saving Bank by Type and District: 2019

(พันบาท Thousand Baht)

อำเภอ	จำนวน สำนักงาน Number of branches	ประเภทเพื่อเรียก Savings deposits			ประเภทประจำ Fixed deposits			District
		เงินฝาก Deposit	เงินถอน Withdrawal	เงินฝากคงเหลือ เมื่อสิ้นปี Deposit outstandings at the end of the year	เงินฝาก Deposit	เงินถอน Withdrawal	เงินฝากคงเหลือ เมื่อสิ้นปี Deposit outstandings at the end of the year	
รวมยอด	3	5,176.68	5,091.94	1,280.97	597.44	538.06	323.07	Total
อำเภอเมืองสตูล	1	2,324.60	2,297.16	614.83	295.9	260.39	158.38	Mueang Satun District
อำเภอควนโดน	-	-	-	-	-	-	-	Khuan Don District
อำเภอควนกาหลง	-	-	-	-	-	-	-	Khuan Kalong District
อำเภอท่าแพ	1	1,201.09	1,182.8	166.77	24.79	17.57	11.46	Tha Phae District
อำเภอละงู	1	1,650.99	1,611.98	499.37	276.75	260.10	153.23	La-ngu District
อำเภอทุ่งหว้า	-	-	-	-	-	-	-	Thung Wa District
อำเภอมะนัง	-	-	-	-	-	-	-	Manang District

ที่มา: ธนาคารออมสิน ภาคใต้ จังหวัดสตูล

Source: Government Saving Bank, Regional Office Southern, Satun

## ตาราง 18.4 สหกรณ์ จำแนกตามประเภทสหกรณ์ เป็นรายอำเภอ พ.ศ. 2562

Table 18.4 Cooperatives by Type of Cooperatives and District: 2019

อำเภอ	รวม Total	สหกรณ์ภาคการเกษตร Agricultural co-operatives group			สหกรณ์นอกภาคการเกษตร Non agricultural co-operatives group				District
		การเกษตร Agricultural	ประมง Fisheries	นิคม Land settlement	ออมทรัพย์ Thrift and credit	สหกรณ์เครดิต ยูเนียน Credit Union	ร้านค้า Consumer	บริการ Service	
<b>รวมยอด</b>	<b>53</b>	<b>34</b>	-	-	<b>6</b>	-	<b>1</b>	<b>12</b>	<b>Total</b>
อำเภอเมืองสตูล	17	8	-	-	3	-	-	6	Mueang Satun District
อำเภอควนโดน	8	3	-	-	1	-	-	4	Khuan Don District
อำเภอควนกาหลง	10	9	-	-	1	-	-	-	Khuan Kalong District
อำเภอท่าแพ	6	6	-	-	-	-	-	-	Tha Phae District
อำเภอละงู	6	4	-	-	-	-	-	2	La-ngu District
อำเภอทุ่งหว้า	5	3	-	-	1	-	1	-	Thung Wa District
อำเภอมะนัง	1	1	-	-	-	-	-	-	Manang District

ที่มา: สำนักงานสหกรณ์จังหวัด สตูล

Source: Satun Provincial Cooperative Office

ตาราง 18.5 สถิติการรับประกันชีวิต พ.ศ. 2552 - 2561

Table 18.5 Statistics of Life Insurance Business: 2009 - 2018

ปี Year	จำนวนกรมธรรม์ ที่มีผลบังคับ (ราย) Policies in force (Policies)	จำนวน เงินเอาประกันภัย (พันบาท) Sum Insured (Thousand Baht)	เบี้ยประกันภัย รับทั้งสิ้น (พันบาท) Premiums (Thousand Baht)	เงินที่จ่าย ตามกรมธรรม์ (พันบาท) Benefit Payment (Thousand Baht)
2552 (2009)	33,832	6,954,960	375,033	137,656
2553 (2010)	44,062	10,164,125	611,794	198,622
2554 (2011)	37,517	9,310,084	465,912	165,875
2555 (2012)	39,112	8,792,714	526,003	223,791
2556 (2013)	40,222	11,980,676	606,901	203,524
2557 (2014)	40,176	11,393,574	660,318	223,843
2558 (2015)	39,257	10,432,199	629,277	276,449
2559 (2016)	38,433	13,176,148	593,594	298,478
2560 (2017)	43,223	14,450,612	658,219	279,285
2561 (2018)	42,943	18,038,748	647,791	228,905

ที่มา: สำนักงานคณะกรรมการกำกับและส่งเสริมการประกอบธุรกิจประกันภัย

Source: Office of Insurance Commission



สถิติการคลัง

---

Fiscal Statistics





ตาราง 19.1 รายรับ และรายจ่ายจริงขององค์การบริหารส่วนจังหวัด เทศบาล และองค์การบริหารส่วนตำบล จำแนกตามประเภท ปีงบประมาณ 2561 - 2562

Table 19.1 Actual Revenue and Expenditure of Provincial Administrative Organization, Municipality and Subdistrict Administration Organization by Type: Fiscal Years 2018 - 2019

(พันบาท Thousand Baht)

ประเภท	2561 (2018)			2562 (2019)			Type
	องค์การบริหาร ส่วนจังหวัด Provincial Administration Organization	เทศบาล Municipality	องค์การบริหาร ส่วนตำบล Subdistrict Administration Organization	องค์การบริหาร ส่วนจังหวัด Provincial Administration Organization	เทศบาล Municipality	องค์การบริหาร ส่วนตำบล Subdistrict Administration Organization	
<b>รายได้รวม</b>	<b>429,586.35</b>	<b>960,964.97</b>	<b>1,686,738,048.09</b>	<b>336,054.00</b>	<b>669,042.56</b>	<b>1,622,917.80</b>	<b>Total of Revenue</b>
ภาษีอากร	168,476.17	266,057.41	645,252.85	164,923.39	273,940.16	639,311.98	Taxes and duties
ค่าธรรมเนียม ใบอนุญาตและค่าปรับ	12,554.47	14,090.45	12,247.69	9,573.68	15,213.44	8,560.32	Fees, License fees and fines
ทรัพย์สิน	5,808.06	10,265.04	9,926.83	6,936.34	10,066.91	8,777.20	Property
สาธารณูปโภค และการพาณิชย์	-	3,175.91	7,725.99	162.24	3,735.58	6,185.84	Public utilities and commerce
เบ็ดเตล็ด	595.69	4,334.29	3,343.48	4.39	4,359.03	3,061.59	Miscellaneous
เงินอุดหนุน	232,719.80	651,427.09	1,640,258,301.50	138,328.34	361,192.05	883,582.90	Subsidies
อื่น ๆ	9,432.16	11,614.78	45,801,249.75	16,125.62	535.39	73,437.97	Others
<b>รายจ่ายรวม</b>	<b>284,111.36</b>	<b>705,440.41</b>	<b>1,210,049.32</b>	<b>312,051.73</b>	<b>609,421.14</b>	<b>1,349,279.73</b>	<b>Total of Expenditure</b>
งบกลาง	8,055.76	109,532.20	245,629.90	10,320.88	116,454.52	279,698.09	Central fund
งบบุคลากร	62,877.77	226,394.16	355,290.59	70,273.27	233,024.51	407,129.52	Personnel
งบดำเนินงาน	106,187.12	174,650.16	280,671.46	126,704.09	181,766.98	331,242.32	Operations
งบลงทุน	96,493.71	171,949.53	238,583.80	91,841.91	48,442.19	236,059.08	Investments
งบอุดหนุน	10,497.00	22,914.36	89,729.57	10,846.84	29,732.94	94,927.72	Subsidies
งบรายจ่ายอื่น	-	-	144.00	2,064.74	-	223.00	Others

ที่มา: สำนักงานส่งเสริมการปกครองท้องถิ่นจังหวัดสตูล

Source: Satun Provincial Office of Local Administration

ตาราง 19.2 รายรับ และรายจ่ายจริงของเทศบาล จำแนกตามประเภท เป็นรายอำเภอ และเทศบาล ปีงบประมาณ 2562

Table 19.2 Actual Revenue and Expenditure of Municipality by Type, District and Municipality; Fiscal Year 2019

(พันบาท Thousand Baht)

อำเภอ/เทศบาล	รายได้ Revenue							รายจ่าย Expenditure						District/municipality
	ภาษีอากร Taxes and duties	ค่าธรรมเนียมใบอนุญาตและค่าปรับ Fees, License-fees and fines	ทรัพย์สิน Property	สาธารณูปโภคและการพาณิชย์ Public utilities and commerce	เบ็ดเตล็ด Miscellaneous	เงินอุดหนุน Subsidies	อื่น ๆ Others	งบกลาง Central fund	งบบุคลากร Personnel	งบดำเนินงาน Operations	งบลงทุน Investments	งบอุดหนุน Subsidies	รายจ่ายอื่นๆ Others	
รวมยอด	273,940.16	15,213.44	10,066.91	3,735.58	4,359.03	361,192.48	535.39	116,454.52	233,024.51	181,766.98	48,442.19	29,732.94	-	Total
อำเภอเมืองสตูล	202,310.78	8,576.97	7,108.03	1,704.00	2,653.84	289,157.65	483.20	97,527.16	192,646.63	132,021.01	36,750.40	22,069.91	-	Mueang Satun District
เทศบาลเมืองสตูล	107,330.99	5,942.62	4,188.01	1,704.00	2,126.26	191,889.69	483.20	64,700.70	130,846.90	84,088.69	20,568.24	8,241.14	-	Satun Town Municipality
เทศบาลตำบลจะบิลัง	21,772.26	79.99	249.96	-	127.56	16,554.77	-	5,249.21	13,312.89	10,187.29	823.70	2,657.99	-	Jehbilang Subdistrict Municipality
เทศบาลตำบลลุง	20,970.05	391.97	1,783.97	-	72.69	23,337.73	-	4,203.24	16,838.15	10,398.73	4,460.33	7,321.02	-	Chalung Subdistrict Municipality
เทศบาลตำบลคลองขุด	52,237.48	2,162.39	886.09	-	327.33	57,375.46	-	23,374.01	31,648.69	27,346.30	10,898.13	3,849.76	-	Khlong Khut Subdistrict Municipality
อำเภอควนโดน	24,604.64	300.04	679.50	-	0.91	22,055.68	-	7,449.85	13,921.26	12,882.78	3,200.50	1,984.95	-	Khuan Don District
เทศบาลตำบลควนโดน	24,604.64	300.04	679.50	-	0.91	22,055.68	-	7,449.85	13,921.26	12,882.78	3,200.50	1,984.95	-	Khuan Don Subdistrict Municipality
อำเภอละงู	27,396.22	6,225.35	1,046.97	2,031.58	1,704.27	31,995.12	52.19	6,583.13	14,144.90	24,913.75	8,269.30	3,579.28	-	La-ngu District
เทศบาลตำบลกำแพง	27,396.22	6,225.35	1,046.97	2,031.58	1,704.27	31,995.12	52.19	6,583.13	14,144.90	24,913.75	8,269.30	3,579.28	-	Kamphaeng Subdistrict Municipality
อำเภอทุ่งหว้า	19,628.52	111.08	1,232.41	-	0.01	17,984.03	-	4,894.38	12,311.72	11,949.44	221.99	2,098.80	-	Thung Wa District
เทศบาลตำบลทุ่งหว้า	19,628.52	111.08	1,232.41	-	0.01	17,984.03	-	4,894.38	12,311.72	11,949.44	221.99	2,098.80	-	Thung Wa Subdistrict Municipality

ที่มา: สำนักงานส่งเสริมการปกครองท้องถิ่นจังหวัดสตูล

Source: Satun Provincial Office of Local Administration

ตาราง 19.3 รายรับ และรายจ่ายจริงขององค์การบริหารส่วนตำบล จำแนกตามประเภท เป็นรายอำเภอ และองค์การบริหารส่วนตำบล ปีงบประมาณ 2562

Table 19.3 Actual Revenue and Expenditure of Subdistrict Administration Organization by Type, District and Subdistrict Administration Organization: Fiscal Year 2019

(พันบาท Thousand Baht)

อำเภอ/ องค์การ บริหารส่วนตำบล	รายได้ Revenue							รายจ่าย Expenditure						District/ Subdistrict Administration Organization
	ภาษีอากร Taxes and duties	ค่าธรรมเนียม ใบอนุญาต และค่าปรับ Fees, License- fees and fines	ทรัพย์สิน Property	สาธารณูปโภค และการพาณิชย์ Public utilities and commerce	เบ็ดเตล็ด Miscellaneous	เงินอุดหนุน Subsidies	อื่น ๆ Others	งบกลาง Central fund	งบบุคลากร Personnel	งบดำเนินงาน Operations	งบลงทุน Investments	งบอุดหนุน Subsidies	รายจ่ายอื่นๆ Others	
<b>รวมยอด</b>	<b>639,311.98</b>	<b>8,560.32</b>	<b>8,777.20</b>	<b>6,185.84</b>	<b>3,061.59</b>	<b>883,582.90</b>	<b>73,437.97</b>	<b>279,698.09</b>	<b>407,129.52</b>	<b>331,242.32</b>	<b>236,059.08</b>	<b>94,927.72</b>	<b>223.00</b>	<b>Total</b>
<b>อำเภอเมืองสตูล</b>	<b>149,271.52</b>	<b>1,414.94</b>	<b>1,856.32</b>	<b>287.05</b>	<b>860.56</b>	<b>176,620.12</b>	<b>5,640.60</b>	<b>64,150.43</b>	<b>90,864.59</b>	<b>74,804.07</b>	<b>52,505.83</b>	<b>17,212.61</b>	<b>79.00</b>	<b>Mueang Satun District</b>
อบต. ควนขัน	14,844.37	123.55	248.96	-	96.31	10,389.52	65.60	3,932.19	7,258.60	7,902.11	3,669.28	1,687.61	-	Office of the Khuan Khan SAO
อบต. บ้านควน	13,756.16	2.39	117.83	-	74.05	10,125.11	-	3,714.60	6,414.64	5,562.76	606.93	1,300.00	-	Office of the Ban Khuan SAO
อบต. ฉลุง	17,390.39	359.68	323.28	-	27.23	16,395.17	168.80	9,157.95	9,831.11	6,233.43	3,395.40	2,265.18	20.00	Office of the Chalung SAO
อบต. เกาะสาหร่าย	15,042.59	394.72	340.48	-	113.23	14,660.97	-	6,347.014	9,721.97	7,472.15	2,184.31	1,574.16	-	Office of the Ko Sarai SAO
อบต. ดันหยงโป	-	-	-	-	-	-	-	-	-	-	-	-	-	Office of the Tanyong Po SAO
อบต. เจ๊ะบิลัง	25,961.44	281.17	205.74	95.59	232.24	55,146.84	-	12,373.47	21,930.78	20,869.87	24636.24	3,757.84	20.00	Office of the Che Bilang SAO
อบต. ต้ำมะลิ่ง	19,573.29	35.75	212.32	-	-	19,279.40	4,758.40	8,257.11	10,282.04	7,080.79	6,690.00	1,639.49	19.00	Office of the Tam Malang SAO
อบต. ปูยู	-	-	-	-	-	-	-	-	-	-	-	-	-	Office of the Puyu SAO
อบต. ควนโพธิ์	17,135.45	172.637	165.21	191.46	76.00	21,327.27	647.80	7,360.25	11,360.65	8,251.31	5,526.67	2,373.25	-	Office of the Khuan Pho SAO
อบต. เกดรี	25,567.83	45.05	242.50	-	241.50	29,295.84	-	13,007.85	14,064.80	11,431.65	5,797.00	2,615.08	20.00	Office of the Kretri SAO
<b>อำเภอควนโดน</b>	<b>69,325.27</b>	<b>897.49</b>	<b>861.55</b>	<b>51.94</b>	<b>55.74</b>	<b>72,607.02</b>	<b>2,809.80</b>	<b>26,634.08</b>	<b>47,881.76</b>	<b>29,316.50</b>	<b>22,169.66</b>	<b>7,433.73</b>	<b>40.00</b>	<b>Khuan Don District</b>
อบต. ควนโดน	15,003.13	302.22	143.62	-	44.05	9,977.20	68.00	3,056.62	9,834.59	5,874.57	4,273.77	1,120.00	20.00	Office of the Khuan Don SAO
อบต. ควนสตอ	17,233.32	111.29	259.07	24.45	0.39	18,596.17	185.60	7,462.18	10,231.87	7,019.35	1,012.40	2,036.12	-	Office of the Khuan Sato SAO
อบต. ยานซื่อ	16,472.10	334.33	223.53	-	8.32	16,067.01	-	5,628.21	11,439.23	6,877.66	5,534.10	2,125.61	-	Office of the Yan Sue SAO
อบต. วังประจัน	20,616.72	149.65	235.33	27.49	2.98	27,966.64	2,556.20	10,487.06	16,376.07	9,544.92	11,349.39	2,152.00	20.00	Office of the Wang Prachan SAO
<b>อำเภอควนกาหลง</b>	<b>59,775.47</b>	<b>896.11</b>	<b>1,448.84</b>	<b>200.58</b>	<b>537.79</b>	<b>113,784.18</b>	<b>36,497.00</b>	<b>30,296.63</b>	<b>42,311.44</b>	<b>31,078.30</b>	<b>22,163.79</b>	<b>10,254.91</b>	<b>20.00</b>	<b>Khuan Kalong District</b>
อบต. ทุ่งนุ้ย	27,735.56	450.07	330.35	-	407.89	40,973.02	-	12,975.19	23,876.92	13,302.02	9,043.09	4,236.85	-	Office of the Thung Nui SAO
อบต. ควนกาหลง	32,039.91	446.04	1,118.49	200.58	129.90	72,811.16	36,497.00	17,321.43	18,434.52	17,776.28	13,120.70	6,018.06	20.00	Office of the Khuan Kalong SAO
อบต. อุโตเจริญ	-	-	-	-	-	-	-	-	-	-	-	-	-	Office of the Udai Charoen SAO
<b>อำเภอท่าแพ</b>	<b>78,254.77</b>	<b>738.42</b>	<b>840.40</b>	<b>1,539.18</b>	<b>246.46</b>	<b>108,245.51</b>	<b>6,298.55</b>	<b>34,750.64</b>	<b>49,002.56</b>	<b>45,140.07</b>	<b>22,971.27</b>	<b>13,641.95</b>	<b>40.00</b>	<b>Tha Phae District</b>
อบต. ท่าแพ	16,012.46	222.07	155.14	-	1.37	19,329.82	-	6,303.54	10,899.19	7,577.58	6,499.02	1,708.09	-	Office of the Tha Phae SAO
อบต. แป๊ะระ	24,289.12	386.38	284.01	153.61	-	36,375.76	5,891.68	12,382.10	13,514.73	13,974.60	7,094.25	6,166.86	20.00	Office of the Pae-ra SAO
อบต. สาคู	20,132.15	112.62	103.50	1,385.57	245.09	32,962.13	-	9,443.72	12,747.27	13,310.61	4,866.80	3,344.00	-	Office of the Sakhon SAO
อบต. ท่าเรือ	17,821.04	17.35	297.75	-	-	19,577.80	406.87	6,621.28	11,841.37	10,277.28	4,511.20	2,423.00	20.00	Office of the Tha Ruea SAO
<b>อำเภอละงู</b>	<b>159,422.12</b>	<b>3,922.04</b>	<b>2,566.86</b>	<b>721.73</b>	<b>912.16</b>	<b>249,296.02</b>	<b>9,785.10</b>	<b>82,112.15</b>	<b>99,403.22</b>	<b>90,366.66</b>	<b>69,582.39</b>	<b>31,820.52</b>	<b>25.00</b>	<b>La-ngu District</b>
อบต. กำแพง	45,627.87	674.69	851.05	-	216.10	80,116.11	1,978.60	28,562.84	24,629.10	28,764.75	22,845.06	10,583.51	25.00	Office of the Kampaeng SAO

ตาราง 19.3 รายรับ และรายจ่ายจริงขององค์การบริหารส่วนตำบล จำแนกตามประเภท เป็นรายอำเภอ และองค์การบริหารส่วนตำบล ปีงบประมาณ 2562 (ต่อ)

Table 19.3 Actual Revenue and Expenditure of Subdistrict Administration Organization by Type, District and Subdistrict Administration Organization: Fiscal Year 2019 (Cont.)

(พันบาท Thousand Baht)

อำเภอ/ องค์การ บริหารส่วนตำบล	รายได้ Revenue							รายจ่าย Expenditure						District/ Subdistrict Administration Organization
	ภาษีอากร Taxes and duties	ค่าธรรมเนียม ใบอนุญาต และค่าปรับ Fees, License- fees and fines	ทรัพย์สิน Property	สาธารณูปโภค และการพาณิชย์ Public utilities and commerce	เบ็ดเตล็ด Miscellaneous	เงินอุดหนุน Subsidies	อื่น ๆ Others	งบกลาง Central fund	งบบุคลากร Personnel	งบดำเนินงาน Operations	งบลงทุน Investments	งบอุดหนุน Subsidies	รายจ่ายอื่นๆ Others	
อบต. ละงู	18,025.08	1,332.97	231.23	-	132.50	24,215.38	-	8,775.47	13,122.68	8,104.11	2,510.51	2,624.71	-	Office of the La-ngu SAO
อบต. เขาวัว	26,561.01	1,148.26	624.31	-	195.88	35,477.09	7,806.50	12,592.19	17,279.17	15,684.06	5,939.60	4,142.28	-	Office of the Khao Khao SAO
อบต. ปากน้ำ	22,590.51	226.42	330.75	721.73	37.59	37,840.54	-	10,039.62	12,082.18	12,519.56	8,941.00	7,850.91	-	Office of the Pak Nam SAO
อบต. นามุด	14,835.22	10.90	180.08	-	157.63	23,258.47	-	5,689.52	9,903.68	6,063.25	10,024.90	1,819.11	-	Office of the Nam Phut SAO
อบต. แผลมสน	31,782.43	528.80	349.44	-	172.46	48,388.43	-	16,452.51	22,386.41	19,230.93	19,321.32	4,800.00	-	Office of the Laem Son SAO
<b>อำเภอทุ่งหัว</b>	<b>78,752.37</b>	<b>511.06</b>	<b>665.52</b>	<b>1,295.74</b>	<b>216.80</b>	<b>102,424.37</b>	<b>3,260.40</b>	<b>20,946.72</b>	<b>48,641.96</b>	<b>41,577.16</b>	<b>33,335.73</b>	<b>7,920.08</b>	<b>19.00</b>	<b>Thung Wa District</b>
อบต. ทุ่งหัว	15,350.43	101.77	243.73	-	28.25	15,952.45	-	295.22	8,148.19	6,682.42	5,425.50	1,326.22	-	Office of the Thung Wa SAO
อบต. นาทอง	15,638.12	16.92	65.68	-	29.80	24,728.42	-	4,959.93	11,337.99	8,625.99	11,967.39	2,012.00	-	Office of the Na Thon SAO
อบต. ทุ่งบุหลัง	13,992.92	283.33	148.36	-	72.62	10,260.94	-	3,193.99	8,643.62	8,023.52	1,732.00	628.00	-	Office of the Thung Bulang SAO
อบต. ป่าแกบ่อหิน	19,457.91	88.10	146.12	429.43	37.53	41,057.17	3,260.40	8,873.53	12,308.01	11,135.61	9,005.76	2,869.00	19.00	Office of the Pa Kae Bo Hin SAO
อบต. ขอนคลาน	14,312.99	20.94	61.63	866.31	48.60	10,425.39	-	3,624.05	8,204.15	7,109.62	5,205.08	1,084.86	-	Office of the khonkhan SAO
<b>อำเภอมะนัง</b>	<b>44,510.47</b>	<b>180.26</b>	<b>537.71</b>	<b>2,089.62</b>	<b>232.08</b>	<b>60,605.68</b>	<b>9,146.52</b>	<b>20,807.44</b>	<b>29,023.99</b>	<b>18,959.56</b>	<b>13,330.41</b>	<b>6,643.92</b>	-	<b>Manang District</b>
อบต. ปาล์มพัฒนา	24,629.51	116.96	189.58	2,089.62	107.80	35,818.81	7,059.80	11,407.90	15,458.90	10,408.78	8,603.81	3,930.00	-	Office of the Palm Phatthana SAO
อบต. นิคมพัฒนา	19,880.96	63.30	348.13	-	124.28	24,786.87	2,086.72	9,399.54	13,565.09	8,550.78	4,726.60	2,713.92	-	Office of the Nihom Phatthana SAO

ที่มา: สำนักงานส่งเสริมการปกครองท้องถิ่นจังหวัดสตูล

Source: Satun Provincial Office of Local Administration

ตาราง 19.4 รายได้จากการจัดเก็บเงินภาษีของกรมสรรพากร จำแนกตามประเภทภาษี เป็นรายอำเภอ พ.ศ. 2562

Table 19.4 Revenue Tax by Type of Taxes and District: 2019

อำเภอ	รวม Total	ประเภทภาษี (ล้านบาท) Type of taxes (Million baht)							District
		บุคคลธรรมดา Personal income tax	นิติบุคคล Corporate income tax	การค้า Business tax	มูลค่าเพิ่ม Value added tax	ธุรกิจเฉพาะ Specific duties	อากรแสตมป์ Stamp duties	อื่น ๆ Others	
<b>รวมยอด</b>	<b>329.83</b>	<b>64.22</b>	<b>48.94</b>	-	<b>200.91</b>	<b>9.30</b>	<b>5.54</b>	<b>0.88</b>	<b>Total</b>
อำเภอเมืองสตูล	193.74	35.50	26.37	-	123.59	4.66	3.19	0.43	Mueang Satun District
อำเภอควนโดน	36.14	2.27	10.05	-	22.45	1.06	0.25	0.05	Khuan Don District
อำเภอควนกาหลง	30.04	11.20	4.69	-	11.75	1.93	0.33	0.13	Khuan Kalong District
อำเภอท่าแพ	11.98	5.45	2.50	-	3.63	0.06	0.25	0.07	Tha Phae District
อำเภอละงู	50.61	7.79	4.64	-	35.05	1.59	1.39	0.15	La-ngu District
อำเภอทุ่งหว้า	7.32	2.01	0.69	-	4.44	-	0.13	0.05	Thung Wa District
อำเภอมะนัง	-	-	-	-	-	-	-	-	Manang District

ที่มา: สำนักงานสรรพากรพื้นที่ สตูล

Source: Satun Provincial Revenue Office

ตาราง 19.5 รายได้จากการจัดเก็บเงินภาษีของกรมสรรพสามิต จำแนกตามรายการ พ.ศ. 2558 - 2562

Table 19.5 Revenue of Excise Tax by Items: 2015 - 2019

(บาท Baht)

รายการ	2558 (2015)	2559 (2016)	2560 (2017)	2561 (2018)	2562 (2019)	Items
รวมยอด	6,588,980.42	6,235,846.58	6,044,986.58	4,683,905.11	3,697,780.39	Total
โคมไฟฟ้า และโคมระย้า	-	-	-	-	-	Lighting and Chandelier
น้ำมันและผลิตภัณฑ์น้ำมัน	171,683.40	173,204.00	560,181.00	413,244.00	156,697.00	Petroleum and Petroleum Products
เครื่องดื่ม	371,061.82	399,089.10	405,097.38	21,540.04	-	Beverage
เครื่องปรับอากาศ	-	-	-	-	-	Air Conditioner
แก้วและเครื่องแก้ว	-	-	-	-	-	Crystal
รถยนต์	-	-	-	-	-	Automobile
เรือ	-	-	-	-	-	Boat
ผลิตภัณฑ์เครื่องหอม และเครื่องสำอาง	-	-	-	-	-	Perfume and Cosmetic
พรมหรือสิ่งทอปูพื้นทำด้วยขนสัตว์	-	-	-	-	-	Carpet and Other Floor Covering Animal Hair
รถจักรยานยนต์	-	-	-	-	-	Motorcycles
หินอ่อนและหินแกรนิต	-	-	-	-	-	Marble and Granite
แบตเตอรี่	-	-	-	-	-	Battery
สารทำลายชั้นบรรยากาศโอโซน	-	-	-	-	-	Ozone Depleting Halogenated Hydrocarbon Acrylic
สนามแข่งม้า	-	-	-	-	-	Horse Racing Course
สนามกอล์ฟ	-	-	-	-	-	Golf Course
กิจการโทรคมนาคม	-	-	-	-	-	Telecommunication Business
ไนต์คลับ และดิสโกเธค	-	66,485.00	88,691.72	105,875.70	234,047.73	Nightclub and Discotheque
สถานอาบน้ำหรืออบตัว และนวด	-	-	-	-	-	Turkish Bath or Parlour Massage
สลากกินแบ่ง	-	-	-	-	-	Lottery
ไพ่	-	-	-	-	-	Playing Card
ยาสูบ และยาเส้น	-	-	-	-	19,644.00	Cigarette and Tobacco
สุรากลั่น	921,484.27	944,457.23	885,152.74	792,124.00	902,294.00	Distilled Beverage
สุราแช่	-	-	-	-	-	Brewed Beverage
อื่นๆ	5,124,750.93	4,652,611.25	4,105,863.74	3,351,121.37	2,385,097.66	Others

ที่มา: สำนักงานสรรพสามิตพื้นที่ สตูล

Source: Satun Provincial Excise Office

สถิติทรัพยากรธรรมชาติและสิ่งแวดล้อม

---

Natural Resources and Environment Statistics





สถิติทรัพยากรธรรมชาติและสิ่งแวดล้อม

---

Natural Resources and Environment Statistics



ตาราง 20.1 ปริมาณน้ำที่นำไปใช้งานได้ จากอ่างเก็บน้ำขนาดใหญ่ จำแนกตามอ่างเก็บน้ำ เชื่อน เป็นรายภาค ณ วันที่ 1 มกราคม พ.ศ. 2561 - 2563

Table 20.1 The Effective Storage Capacity from Reservoir by Dam and Region as of 1st January: 2018 - 2020

(ล้านลูกบาศก์เมตร Million cubic metre)

ภาค/อ่างเก็บน้ำ/เขื่อน	ความจุที่ระดับน้ำสูงสุด Maximum Storage Capacity	ปริมาณใช้การ Effective storage capacity	ปริมาณใช้การ Effective storage capacity						Region/Reservoir/Dam
			2561 (2018)		2562 (2019)		2563 (2020)		
			ปริมาณใช้การ EFC.	ร้อยละ Percent	ปริมาณใช้การ EFC.	ร้อยละ Percent	ปริมาณใช้การ EFC.	ร้อยละ Percent	
<b>ทั่วราชอาณาจักร</b>	<b>80,106</b>	<b>47,384</b>	<b>24,550</b>	<b>51.9</b>	<b>30,746</b>	<b>64.9</b>	<b>44,144</b>	<b>62.2</b>	<b>Whole Kingdom</b>
<b>ภาคเหนือ</b>									<b>Northern Region</b>
ภูมิพล	13,462	9,662	4,584	47.4	5,223	54.1	5,535	41.1	Bhumibol
สิริกิติ์	10,508	6,660	3,175	47.7	4,532	68.0	4,812	50.6	Sirikit
แม่จัดสมบูรณ์ชล	323	253	190	75.4	254	100.5	152	57.3	Mae Ngat Somboon Chon
แม่งวางอุดมธารา	295	249	73	29.3	133	53.4	75	28.4	Maekuanguodomthara
กิวลม	106	103	82	79.6	88	86.1	56	52.6	Kiu Lom
กิวคอบมา	209	164	101	61.9	176	107.4	107	62.7	Kiu Kor Mar
แควน้อยบำรุงแดน	1,080	896	428	47.7	607	67.7	436	46.4	Kwae Noi Bamrungdan
แม่มอก	110	94	25	26.4	30	31.8	34	30.7	Mae Mok
<b>ภาคตะวันออกเฉียงเหนือ</b>									<b>Northeastern Region</b>
ห้วยหลวง	136	129	61	47.0	52	40.6	59	43.8	Huai Luang
น้ำอูน	780	475	255	53.7	354	74.5	276	53.1	Nam Un
น้ำพุง	200	157	83	52.8	110	70.2	88	53.4	Nam Pung
จุฬารัตน์	181	127	78	61.2	85	67.0	45	27.4	Chulabhon
อุบลรัตน์	4,640	1,850	694	37.5	191	10.3	492	20.2	Ubol Ratana
ลำปาว	2,450	1,880	1,014	53.9	1,043	55.5	1,408	71.1	Lam Pao
ลำตะคอง	445	292	141	48.4	225	77.1	155	49.2	Lam Takhong
ลำพระเพลิง	242	154	108	70.5	74	48.1	22	14.3	Lam Phra Phloeng
มูลบน	350	134	78	58.5	62	46.1	49	34.7	Munbon
ลำแซะ	325	268	131	48.8	156	58.1	85	31.0	Lam Sae

ตาราง 20.1 ปริมาณน้ำที่นำไปใช้งานได้ จากอ่างเก็บน้ำขนาดใหญ่ จำแนกตามอ่างเก็บน้ำ เชื้อน เป็นรายภาค ณ วันที่ 1 มกราคม พ.ศ. 2561 - 2563 (ต่อ)

Table 20.1 The Effective Storage Capacity from Reservoir by Dam and Region as of 1st January: 2018 - 2020 (Cont.)

(ล้านลูกบาศก์เมตร Million cubic metre)

ภาค/อ่างเก็บน้ำ/เชื้อน	ความจุที่ระดับน้ำสูงสุด Maximum Storage Capacity	ปริมาณใช้การ Effective storage capacity	ปริมาณใช้การ Effective storage capacity						Region/Reservoir/Dam
			2561 (2018)		2562 (2019)		2563 (2020)		
			ปริมาณใช้การ EFC.	ร้อยละ Percent	ปริมาณใช้การ EFC.	ร้อยละ Percent	ปริมาณใช้การ EFC.	ร้อยละ Percent	
ลำน้ำรอง	197	118	63	53.1	36	30.5	23	18.9	Lam Nang Rong
สิรินธร	1,966	1,135	369	32.5	375	33.1	1,710	87.0	Sirindhorn
<b>ภาคกลาง</b>									<b>Central Region</b>
ป่าสักชลสิทธิ์	960	957	444	46.4	552	57.6	228	23.7	Pasak Chonlasittha
ทับเสลา	190	143	72	50.5	25	17.3	37	22.9	Thap Salao
กระเสียว	390	259	202	100.9	32	12.2	61	20.4	Krasieo
<b>ภาคตะวันตก</b>									<b>Western Region</b>
ศรีนครินทร์	18,770	7,480	4,495	60.1	5,934	79.3	14,993	84.5	Srinagarindra
วชิราลงกรณ์ (เขาสลึง)	11,000	5,848	2,562	43.8	4,245	72.6	6,972	78.7	Vajiralongkorn (Khao Laem)
<b>ภาคตะวันออก</b>									<b>Eastern Region</b>
ขุนด่านปราการชล	225	219	104	47.4	173	78.7	159	70.9	Khundanprakanchon
คลองสิียด	450	390	147	37.7	280	71.7	109	25.8	Klong Sri Yat
บางพระ	127	105	64	61.1	72	68.2	53	45.5	Bang Phra
หนองปลาไหล	206	150	114	75.8	137	91.1	57	34.7	Nongphalai
ประแสร์	322	275	185	67.4	213	77.4	122	41.4	Pra Sae
นฤบดีนทรจินดา	338	276	97	35.4	243	88.4	216	73.1	Naruebodindrachinta
<b>ภาคใต้</b>									<b>Southern Region</b>
แก่งกระจาน	900	645	269	41.7	547	84.9	443	62.4	Kaeng Krachan
ปราณบุรี	490	373	232	62.3	335	89.8	269	68.8	Pran Buri
รัชชประภา	6,144	4,287	2,765	64.5	3,356	78.3	3,739	66.3	Rajjaprabha
บางยาง	1,590	1,178	1,065	90.4	797	67.7	1,070	73.6	Bang Lang

ที่มา: กรมชลประทาน กระทรวงเกษตรและสหกรณ์

Source: The Royal Irrigation Department, Ministry of Agriculture and Cooperatives

ตาราง 20.2 แหล่งน้ำ จำแนกตามประเภทแหล่งน้ำ เป็นรายอำเภอ พ.ศ. 2561 - 2562

Table 20.2 Water Resources by Type of Water Resources and District: 2018 - 2019

อำเภอ	2561 (2018)										2562 (2019)										District
	รวม Total	ประเภทแหล่งน้ำ Type of Water Resources									รวม Total	ประเภทแหล่งน้ำ Type of Water Resources									
		อ่างเก็บน้ำ Reservoir			ฝาย คอนกรีต Concrete Weir	ทำนบ Weir	สระ, หนอง, บึง Lagoon	คู, คลอง Canal	บ่อ บาดาล Artesian well	บ่อ น้ำตื้น Shallow well		อ่างเก็บน้ำ Reservoir			ฝาย คอนกรีต Concrete Weir	ทำนบ Weir	สระ, หนอง, บึง Lagoon	คู, คลอง Canal	บ่อ บาดาล Artesian well	บ่อ น้ำตื้น Shallow well	
		ใหญ่ Large	กลาง Medium	เล็ก Small								ใหญ่ Large	กลาง Medium	เล็ก Small							
<b>รวมยอด</b>	<b>2,353</b>	-	-	<b>10</b>	<b>93</b>	<b>8</b>	<b>553</b>	<b>230</b>	<b>1,176</b>	<b>283</b>	<b>1,737</b>	-	-	<b>10</b>	<b>30</b>	<b>8</b>	-	<b>230</b>	<b>1,176</b>	<b>283</b>	<b>Total</b>
อำเภอเมืองสตูล	422	-	-	1	14	4	108	45	194	56	304	-	-	1	4	4	-	45	194	56	Mueang Satun District
อำเภอควนโดน	224	-	-	-	19	-	59	17	106	23	153	-	-	-	7	-	-	17	106	23	Khuan Don District
อำเภอควนกาหลง	418	-	-	5	21	-	124	29	208	31	279	-	-	5	6	-	-	29	208	31	Khuan Kalong District
อำเภอท่าแพ	270	-	-	-	8	-	72	15	158	17	192	-	-	-	2	-	-	15	158	17	Tha Phae District
อำเภอละงู	483	-	-	-	8	2	49	59	273	92	427	-	-	-	1	2	-	59	273	92	La-ngu District
อำเภอทุ่งหว้า	209	-	-	3	10	2	36	40	108	10	166	-	-	3	3	2	-	40	108	10	Thung Wa District
อำเภอมะนัง	327	-	-	1	13	-	105	25	129	54	216	-	-	1	7	-	-	25	129	54	Manang District

ที่มา: สำนักงานชลประทานจังหวัดสตูล

Source: Regional Irrigation Office

ตาราง 20.3 ปริมาณน้ำที่เก็บเฉลี่ยทั้งปี จำแนกตามประเภทแหล่งน้ำ เป็นรายอำเภอ พ.ศ. 2561 - 2562

Table 20.3 Average Quantily of Water as Dammed Up by Type of Water Resources and District: 2018 - 2019

(ล้านลูกบาศก์เมตร Million cubic metre)

อำเภอ	ประเภทแหล่งน้ำ Type of Water Resources								District
	2561 (2018)				2562 (2019)				
	รวม Total	อ่างเก็บน้ำ Reservoir	ฝายคอนกรีต Concrete weir	ประตูระบายน้ำ Floodgate	รวม Total	อ่างเก็บน้ำ Reservoir	ฝายคอนกรีต Concrete weir	ประตูระบายน้ำ Floodgate	
<b>รวมยอด</b>	<b>10.0</b>	<b>6.0</b>	<b>2.0</b>	<b>1.0</b>	<b>3.7</b>	<b>2.7</b>	-	<b>1.0</b>	<b>Total</b>
อำเภอเมืองสตูล	1.0	1.0	-	-	0.1	0.1	-	-	Mueang Satun District
อำเภอควนโดน	2.0	-	2.0	-	-	-	-	-	Khuan Don District
อำเภอควนกาหลง	5.0	5.0	-	-	1.4	1.4	-	-	Khuan Kalong District
อำเภอท่าแพ	-	-	-	-	-	-	-	-	Tha Phae District
อำเภอละงู	1.0	-	-	1.0	1.0	-	-	1.0	La-ngu District
อำเภอทุ่งหว้า	1.0	-	-	-	0.3	0.3	-	-	Thung Wa District
อำเภอมะนัง	1.0	-	-	-	0.9	0.9	-	-	Manang District

ที่มา: สำนักงานชลประทานจังหวัดสตูล

Source: Regional Irrigation Office

ตาราง 20.4 สถิติการประปา เป็นรายอำเภอ พ.ศ. 2562

Table 20.4 Statistics of Water Supply by District: 2019

อำเภอ	กำลังการผลิต (ลบ.ม.) Water capacity (Cu.M.)	ปริมาณน้ำ ที่ผลิตได้จริง (ลบ.ม.) Water production (Cu.M.)	ปริมาณน้ำ ที่ผลิตจ่าย (ลบ.ม.) Water paid (Cu.M.)	ปริมาณน้ำ ที่จำหน่าย แก่ผู้ใช้ (ลบ.ม.) Water sales (Cu.M.)	ปริมาณน้ำที่จ่าย เพื่อสาธารณประโยชน์ (จ่ายฟรี) (ลบ.ม.) Water supplied for public used (free) (Cu.M.)	อัตราน้ำสูญเสีย ทั้งหมด (%) All water loss rate (%)	อัตราการใช้น้ำ (ลบ.ม./ราย) Water used rate (Cu.M. per person)	ผู้ใช้น้ำ (ราย) Consumers (Persons)	District
<b>รวมยอด</b>	<b>1,240.00</b>	<b>7,637,543.00</b>	<b>7,532,006.00</b>	<b>3,841,951.00</b>	<b>2,645.00</b>	<b>49.65</b>	<b>0.60</b>	<b>17,829.00</b>	<b>Total</b>
อำเภอเมืองสตูล	-	-	-	-	-	-	-	-	Mueang Satun District
อำเภอควนโดน	1,240.00	7,637,543.00	7,532,006.00	3,841,951.00	2,645.00	49.65	0.60	17,829.00	Khuan Don District
อำเภอควนกาหลง	-	-	-	-	-	-	-	-	Khuan Kalong District
อำเภอท่าแพ	-	-	-	-	-	-	-	-	Tha Phae District
อำเภอละงู	-	-	-	-	-	-	-	-	La-ngu District
อำเภอทุ่งหว้า	-	-	-	-	-	-	-	-	Thung Wa District
อำเภอมะนัง	-	-	-	-	-	-	-	-	Manang District

ที่มา: สำนักงานการประปาเขต จังหวัดสตูล

Source: Office of Waterworks Authority Area Satun

ตาราง 20.5 ปริมาณขยะมูลฝอย เป็นรายจังหวัด ภาคใต้ พ.ศ. 2559 - 2561

Table 20.5 Quantily of Solid Waste by Province of Southern Region: 2016 - 2018

(หน่วยเป็นตันต่อวัน In ton per day)

จังหวัด	2559 (2016)			2560 (2017)			2561 (2018)			Province
	รวม Total	ในเขตเทศบาล Municipal area	นอกเขตเทศบาล Non-municipal area	รวม Total	ในเขตเทศบาล Municipal area	นอกเขตเทศบาล Non-municipal area	รวม Total	ในเขตเทศบาล Municipal area	นอกเขตเทศบาล Non-municipal area	
<b>ภาคใต้</b>	<b>9,294</b>	<b>4,801</b>	<b>4,493</b>	<b>9,556</b>	<b>4,985</b>	<b>4,571</b>	<b>9,601</b>	<b>4,958</b>	<b>4,643</b>	<b>Southern Region</b>
นครศรีธรรมราช	1,009	465	544	982	453	529	962	441	521	Nakhon Si Thammarat
กระบี่	542	148	394	564	154	410	543	157	386	Krabi
พังงา	284	112	172	296	124	172	305	127	178	Phangnga
ภูเก็ต	771	701	70	946	853	93	1,032	815	217	Phuket
สุราษฎร์ธานี	1,034	661	373	1,049	671	378	1,088	729	359	Surat Thani
ระนอง	187	129	58	189	128	61	189	128	61	Ranong
ชุมพร	369	161	208	369	156	213	367	153	214	Chumphon
สงขลา	1,624	1,103	521	1,634	1,107	527	1,656	1,133	523	Songkhla
สตูล	297	67	230	302	71	231	311	68	243	Satun
ตรัง	660	229	431	663	232	431	659	227	432	Trang
พัทลุง	524	332	192	532	339	193	517	323	194	Phattalung
ปัตตานี	649	175	474	666	176	490	670	178	492	Pattani
ยะลา	596	293	303	611	296	315	557	254	303	Yala
นราธิวาส	748	225	523	753	225	528	745	225	520	Narathiwat

ที่มา: กรมควบคุมมลพิษ กระทรวงทรัพยากรธรรมชาติและสิ่งแวดล้อม

Source: Pollution Control Department, Ministry of Natural Resources and Environment



ตาราง 20.6 อุณหภูมิ และความกดอากาศ ณ สถานีตรวจอากาศ เป็นรายเดือน พ.ศ. 2561 - 2562

Table 20.6 Monthly Temperature and Atmospheric Pressure Data: 2018 - 2019

เดือน	2561 (2018)					ความกดอากาศ เฉลี่ย Mean atmospheric pressure (HPA)	2562 (2019)					ความกดอากาศ เฉลี่ย Mean atmospheric pressure (HPA)	Monthly
	อุณหภูมิ (°C) Temperature (°C)						อุณหภูมิ (°C) Temperature (°C)						
	เฉลี่ย Mean	เฉลี่ยสูงสุด Mean maximum	เฉลี่ยต่ำสุด Mean minimum	สูงสุด Maximum	ต่ำสุด Minimum		เฉลี่ย Mean	เฉลี่ยสูงสุด Mean maximum	เฉลี่ยต่ำสุด Mean minimum	สูงสุด Maximum	ต่ำสุด Minimum		
<b>สถานีตรวจอากาศสตูล</b>	<b>Satun Meteorological station</b>												
<b>ทั้งปี</b>	<b>28.39</b>	<b>32.97</b>	<b>23.80</b>	<b>37.30</b>	<b>19.80</b>	<b>1,009.57</b>	<b>28.75</b>	<b>33.34</b>	<b>24.16</b>	<b>37.40</b>	<b>19.70</b>	<b>1,010.27</b>	<b>Annual</b>
มกราคม	27.62	31.90	23.34	34.00	21.40	1,009.15	28.67	32.75	24.59	34.70	21.50	1,011.20	January
กุมภาพันธ์	28.80	34.21	23.39	36.80	19.80	1,010.78	29.50	35.20	23.79	37.00	21.10	1,011.59	February
มีนาคม	29.74	35.70	23.77	37.30	21.30	1,009.39	29.70	36.01	23.39	37.40	19.70	1,010.53	March
เมษายน	29.48	34.67	24.29	37.10	22.40	1,008.67	29.90	35.33	24.47	37.00	22.90	1,009.10	April
พฤษภาคม	28.73	33.45	24.01	35.00	22.70	1,009.05	28.77	32.74	24.80	35.60	23.40	1,009.55	May
มิถุนายน	28.29	32.51	24.07	34.50	22.50	1,009.31	28.66	32.92	24.40	34.60	22.80	1,009.14	June
กรกฎาคม	28.05	32.13	23.96	34.30	22.70	1,008.79	28.44	32.88	24.00	34.70	21.80	1,009.78	July
สิงหาคม	28.14	32.49	23.79	34.00	22.00	1,008.95	28.17	32.31	24.02	34.60	22.60	1,009.64	August
กันยายน	27.52	31.66	23.37	34.10	22.00	1,010.03	28.41	32.62	24.19	35.00	22.30	1,010.64	September
ตุลาคม	28.02	32.21	23.82	33.90	22.80	1,010.03	28.18	32.36	23.99	35.00	22.50	1,011.11	October
พฤศจิกายน	28.23	32.50	23.95	34.30	22.80	1,010.17	28.18	32.36	23.99	35.00	22.50	1,011.11	November
ธันวาคม	28.01	32.23	23.79	34.00	22.40	1,010.36	28.45	32.60	24.30	34.00	20.40	1,010.92	December

ที่มา: สถานีตรวจอากาศจังหวัดสตูล

Source: Satun Meteorological Station

ตาราง 20.7 ความชื้นสัมพัทธ์ เป็นรายเดือน พ.ศ. 2561 - 2562

Table 20.7 Monthly Relative Humidity Data: 2018 - 2019

เดือน	2561 (2018)				2562 (2019)				Monthly
	เฉลี่ย	เฉลี่ยสูงสุด	เฉลี่ยต่ำสุด	ต่ำสุด	เฉลี่ย	เฉลี่ยสูงสุด	เฉลี่ยต่ำสุด	ต่ำสุด	
	Mean	Mean maximum	Mean minimum	Minimum	Mean	Mean maximum	Mean minimum	Minimum	
สถานีตรวจอากาศสตูล ทั้งปี	79.72	92.81	62.29	39.00	78.03	90.52	61.72	27.00	Satun Meteorological station Annual
มกราคม	80.13	92.19	65.55	52.00	70.38	82.77	54.55	41.00	January
กุมภาพันธ์	68.75	85.17	53.96	39.00	65.96	81.29	44.54	27.00	February
มีนาคม	71.92	89.61	54.29	43.00	70.57	88.71	45.88	31.00	March
เมษายน	76.24	95.17	62.90	43.00	77.95	93.17	55.27	43.00	April
พฤษภาคม	84.61	94.52	64.42	48.00	82.57	93.81	64.42	50.00	May
มิถุนายน	81.53	93.83	61.33	51.00	83.53	93.93	65.33	56.00	June
กรกฎาคม	83.75	94.16	62.00	50.00	81.72	94.55	62.81	49.00	July
สิงหาคม	80.89	95.06	66.26	50.00	83.06	93.94	65.84	51.00	August
กันยายน	84.21	95.23	65.87	51.00	82.27	93.47	62.97	50.00	September
ตุลาคม	83.72	94.68	62.06	53.00	84.93	94.58	97.26	54.00	October
พฤศจิกายน	80.43	94.67	68.83	44.00	81.34	92.13	63.94	54.00	November
ธันวาคม	80.41	89.42	60.00	51.00	72.10	83.87	57.87	50.00	December

ที่มา: สถานีตรวจอากาศจังหวัดสตูล

Source: Satun Meteorological Station

ตาราง 20.8 ปริมาณฝนเป็นรายเดือน พ.ศ. 2561 - 2562

Table 20.8 Monthly Rainfall Data: 2018 - 2019

(มิลลิเมตร mm.)

เดือน	2561 (2018)				2562 (2019)				Monthly
	ปริมาณฝน	จำนวนวันที่ฝนตก	ปริมาณฝนสูงสุด	วันที่ปริมาณฝนสูงสุด	ปริมาณฝน	จำนวนวันที่ฝนตก	ปริมาณฝนสูงสุด	วันที่ปริมาณฝนสูงสุด	
	Rainfall	No. of rainy day	maximum rainfall	maximum rainfall	Rainfall	No. of rainy day	maximum rainfall	maximum rainfall	
สถานีตรวจอากาศ สตูล ทั้งปี	2,289.5	198	126.5	22 ส.ค. 61	1,968.0	158	68.8	25 ส.ค. 62	satun Meteorological station Annual
มกราคม	83.6	16	23.3	11	44.5	6	24.8	3	January
กุมภาพันธ์	0.4	2	0.3	24	2.5	1	2.5	20	February
มีนาคม	15.3	7	5.6	6	98.0	9	41.9	30	March
เมษายน	135.0	12	56.0	19	74.6	12	23.8	2	April
พฤษภาคม	310.3	25	61.2	13	346.9	20	64.7	15	May
มิถุนายน	224.3	25	83.0	17	250.4	19	63.4	22	June
กรกฎาคม	447.2	18	67.4	9	107.8	12	43.9	16	July
สิงหาคม	199.2	14	126.5	22	387.4	20	68.8	25	August
กันยายน	300.1	20	73.5	14	194.5	14	49.3	16	September
ตุลาคม	268.9	22	54.7	13	343.9	23	46.5	28	October
พฤศจิกายน	128.2	16	23.8	11,19	101.0	17	34.5	17	November
ธันวาคม	177.0	21	44.1	24	16.5	5	8.1	17	December

ที่มา: สถานีตรวจอากาศจังหวัดสตูล

Source: Satun Meteorological Station



ตัวชี้วัด

---

Indicators



ตัวชี้วัดที่สำคัญของจังหวัด

Provincial Key Indicators

ตัวชี้วัด	2558 (2015)	2559 (2016)	2560 (2017)	2561 (2018)	2562 (2019)	Indicators
อัตราเพิ่มของประชากร <sup>(1)</sup>	1.04	0.53	0.66	0.59	0.62	Population growth rate <sup>(1)</sup>
ความหนาแน่นของประชากรต่อ ตร.กม. <sup>(1)</sup>	112.53	113.13	113.87	114.54	115.26	Population density per Sq.Km. <sup>(1)</sup>
อัตราส่วนเพศ (ชายต่อหญิง 100 คน) <sup>(1)</sup>	99.11	98.85	98.73	98.74	98.93	Sex ratio (Male per female 100 persons) <sup>(1)</sup>
อัตราส่วนพึ่งพิงรวม <sup>(1)</sup>	54.84	54.69	54.77	54.97	55.19	Dependency ratio <sup>(1)</sup>
อัตราเจริญพันธุ์รวม <sup>(2)</sup>	0.06	0.05	0.04	0.04	0.02	Total Fertility rate <sup>(2)</sup>
อัตราเกิดต่อประชากร 1,000 คน <sup>(2)</sup>	14.45	13.04	11.50	11.53	10.63	Crude birth rate per 1,000 population <sup>(2)</sup>
อัตราตายต่อประชากร 1,000 คน <sup>(2)</sup>	5.31	5.21	4.85	5.09	5.37	Crude death rate per 1,000 population <sup>(2)</sup>
อัตราการตายของทารกต่อการเกิดมีชีพ 1,000 คน <sup>(2)</sup>	6.38	7.99	7.91	5.95	5.88	Infant mortality rate per 1,000 livebirths <sup>(2)</sup>
อัตราการตายของมารดาต่อการเกิดมีชีพ 100,000 คน <sup>(2)</sup>	-	48.44	81.83	27.06	58.82	Maternal mortality rate per 100,000 livebirths <sup>(2)</sup>
อัตราส่วนประชากรต่อแพทย์ 1 คน <sup>(2)</sup>	4,302	4,179	4,379	4,231	4,258	Ratio of population per 1 physician <sup>(2)</sup>
อัตราการว่างงาน <sup>(3)</sup>	1.50	1.14	2.50	1.09	1.78	Unemployment rate <sup>(3)</sup>
อัตราการมีงานทำ <sup>(3)</sup>	70.84	69.91	67.79	68.82	68.58	Employment rate <sup>(3)</sup>
อัตราเพิ่มของผู้มีงานทำ <sup>(3)</sup>	0.63	-0.80	0.10	0.48	0.87	Growth rate of employed person <sup>(3)</sup>
อัตราการมีส่วนร่วมในกำลังแรงงาน <sup>(3)</sup>	72.18	70.79	69.79	69.58	69.88	Labour force participation rate <sup>(3)</sup>
อัตราค่าจ้างรายวัน <sup>(4)</sup>	300	300	305	310	315	Wage rate per day <sup>(4)</sup>
อัตราการเข้าเรียนระดับมัธยมศึกษาปีที่ 1 <sup>(5)</sup>	96.03	96.00	92.90	93.80	92.53	Transition rate of grade 7 <sup>(5)</sup>
อัตราส่วนนักเรียนต่อครู 1 คน						Ratio of student per 1 teacher
- ระดับประถมศึกษา <sup>(5)</sup>	13	15	15	15	15	- Elementary level <sup>(5)</sup>
- ระดับมัธยมศึกษา <sup>(5)</sup>	13	14	13	16	16	- Secondary level <sup>(5)</sup>
อัตราส่วนของนักเรียนต่อประชากรในวัยเรียน <sup>(5)</sup>	74.56	74.60	81.18	64.10	64.31	Ratio of student to school - age population <sup>(5)</sup>

ตัวชี้วัดที่สำคัญของจังหวัด (ต่อ)  
Provincial Key Indicators (Cont.)

ตัวชี้วัด	2558 (2015)	2559 (2016)	2560 (2017)	2561 (2018)	2562 (2019)	Indicator
รายได้เฉลี่ยต่อคนต่อเดือน <sup>(6)</sup>	6,639	-	6,508	-	6,954	Average monthly income per capita <sup>(6)</sup>
ค่าใช้จ่ายเฉลี่ยต่อคนต่อเดือน <sup>(6)</sup>	5,597	6,098	5,405	5,859	5,809	Average monthly expenditures per capita <sup>(6)</sup>
อัตราการขยายตัวของผลิตภัณฑ์จังหวัด ณ ราคาประจำปี <sup>(7)</sup>	0.65	4.17	-2.05	-4.36	-	Growth rate of GPP at current market prices <sup>(7)</sup>
ผลิตภัณฑ์จังหวัดต่อหัว (ณ ราคาประจำปี) <sup>(7)</sup>	112,921	116,662	113,332	107,505	-	GPP per capita (at current market prices) <sup>(7)</sup>
สัดส่วนของเนื้อที่ถือครองทำการเกษตรต่อเนื้อที่ทั้งหมด <sup>(8)</sup>	43.15	43.16	43.15	43.16	-	Proportion of farm holding land per total land <sup>(8)</sup>
อัตราการเปลี่ยนแปลงของรถจดทะเบียน (สะสม) ตาม พรบ.รถยนต์ พ.ศ. 2522 <sup>(9)</sup>	-2.11	-2.65	7.63	5.57	5.08	Growth rate of vehicle registered under Motor vehicle act B.E. 1979 <sup>(9)</sup>
สัดส่วนของครัวเรือนที่มีคอมพิวเตอร์ <sup>(10)</sup>	29.40	27.90	24.80	20.60	-	Proportion of household accessing to computer <sup>(10)</sup>
สัดส่วนของครัวเรือนที่เข้าถึงอินเทอร์เน็ต <sup>(10)</sup>	53.60	60.90	68.20	73.72	-	Proportion of household accessing to internet <sup>(10)</sup>
สัดส่วนของครัวเรือนที่มีโทรศัพท์พื้นฐาน <sup>(10)</sup>	7.80	7.80	4.70	1.30	-	Proportion of household accessing to telephone <sup>(10)</sup>
ร้อยละของประชากรอายุ 6 ปีขึ้นไปที่ใช้คอมพิวเตอร์ ต่อประชากร 100 คน <sup>(10)</sup>	35.20	33.10	28.50	28.10	-	Percentage of population 6 years of using computer per 100 population <sup>(10)</sup>
ร้อยละของประชากรอายุ 6 ปีขึ้นไปที่ใช้อินเทอร์เน็ต ต่อประชากร 100 คน <sup>(10)</sup>	38.80	47.70	56.60	58.00	-	Percentage of population 6 years of internet user per 100 population <sup>(10)</sup>
ร้อยละของประชากรอายุ 6 ปีขึ้นไปที่มีโทรศัพท์มือถือ ต่อประชากร 100 คน <sup>(10)</sup>	71.00	77.70	87.60	88.80	-	Percentage of population 6 years and over accessing to mobile phone <sup>(10)</sup>
อัตราการขยายตัวของรายได้จากการท่องเที่ยว <sup>(11)</sup>	14.95	7.99	8.05	7.99	-	Growth rate of tourism receipt <sup>(11)</sup>
อัตราการเปลี่ยนแปลงของนักท่องเที่ยวไทยที่เดินทางมายังจังหวัด <sup>(11)</sup>	7.92	3.00	4.10	4.30	-	Growth rate of domestic tourist arrivals in province <sup>(11)</sup>
อัตราการเปลี่ยนแปลงของนักท่องเที่ยวต่างประเทศ ที่เดินทางมายังจังหวัด <sup>(11)</sup>	9.51	4.30	3.20	8.40	-	Growth rate of international tourist arrivals in province <sup>(11)</sup>
อัตราการเปลี่ยนแปลงของผู้จดทะเบียนนิติบุคคลที่คงอยู่ <sup>(12)</sup>	9.66	7.25	12.24	3.59	6.51	Growth rate of registered of juristic person <sup>(12)</sup>
สัดส่วนพื้นที่ป่าไม้ต่อพื้นที่จังหวัด <sup>(8)</sup>	47.68	48.88	48.12	48.71	-	Proportion area of forest land per area province <sup>(8)</sup>



**ตัวชี้วัดที่สำคัญของจังหวัด (ต่อ)**  
**Provincial Key Indicators (Cont.)**

ตัวชี้วัด	Indicators
<b>Source:</b> Calculated by The National Statistical Office from	
<b>ที่มา:</b> คำนวณโดยสำนักงานสถิติแห่งชาติจากแหล่งที่มาต่าง ๆ ดังนี้	related agencies as follows:
(1) กรมการปกครอง	(1) Department of Provincial Administration
(2) สำนักงานสาธารณสุขจังหวัดสตูล	(2) Satun Provincial Health Office
(3) สํารวจภาวะการทำงานของประชากร สำนักงานสถิติแห่งชาติ	(3) The Labour Force Survey, Provincial level, National Statistics Office
(4) สำนักงานสวัสดิการและคุ้มครองแรงงานจังหวัดสตูล	(4) Satun Provincial Labour Protection and Welfare Office
(5) สถาบันการศึกษาภายในจังหวัด	(5) Provincial Educational Institutions
	(6) The Household Socio-Economic Survey, Satun Province,
(6) สํารวจภาวะเศรษฐกิจและสังคมของครัวเรือนจังหวัดสตูล สำนักงานสถิติแห่งชาติ	National Statistics Office
(7) สำนักงานคณะกรรมการพัฒนาการเศรษฐกิจและสังคมแห่งชาติ	(7) Office of the National Economic and Social Development Board
(8) สำนักงานเศรษฐกิจการเกษตร	(8) Office of Agricultural Economics
(9) สำนักงานขนส่งจังหวัดสตูล	(9) Satun Provincial Transport Office
	(10) The Information and Communication Technology Survey on Household,
(10) สํารวจการมีการใช้เทคโนโลยีสารสนเทศและการสื่อสารในครัวเรือน สำนักงานสถิติแห่งชาติ	Naional Statistical Office.
(11) กรมการท่องเที่ยว	(11) Department of Tourism
(12) สำนักงานพัฒนาธุรกิจการค้าจังหวัดสตูล	(12) satun Provincial Business Development Office



